AVISOS COMERCIALES

ARTISTA JOVEN ACTIVO, ASOCIARIAse con señora distinguida igualando capital para buena fotografía. Escribir "Artista", sucursal 25.

AL COMERCIO: AVISO QUE BAJO INventario practicado por el balanceador y contador público señor Marcos B. Vattuone, oficina, Rioja 259 al 263, he comprado al señor José Shordi, el almacen, sito en esta capital, calle Vírgenes 1299 esquina Paramaribo, los que se crean con derecho a reclamación las harán en el término de 3 días, pasados los cuales no serán atendidos.—Buenos Aires, Abril 4 de 1914.—José Briola. v6

AVISO AL COMERCIO QUE BAJO INventario tasación practicado por los balanceadores y rematadores públicos, señores Rinaldi y Cía., con escritorio Lavalle 1659, U. T. 5329, Libertad, he vendido al señor Lozano Rufaldi mi negocio de quesería y almacén situado en la calle Guevara 230. Los que se consideren con derecho a reclamaciones deberán hacerlas en el término de tres días a contar desde la fecha, pasados los cuales no serán atendidos.—Buenos Aires, Abril 4 de 1914.—Vendedor, Pedro Maggi. v6

AL COMERCIO—AVISO QUE BAJO INventario tasación practicado por el balanceador público señor José A. Repetto, escritorio Maza 915, U. Telefónica 1000 (Mitre), que por mutuo y amigable convenio hemos disuelto la sociedad comercial que teníamos formada en el negocio de almacén de comestibles y bebidas sito en la calle Aconquija 700 esquina Cachi y que giraba bajo la razón social de Cuervo y Gutiérrez, y de cuyo activo y pasivo se hace cargo el señor Camilo Cuervo. Los que se crean con derecho a reclamaciones deberán hacerlas dentro de los tres días de la fecha, pasados los cuales no serán atendidas.—Buenos Aires, Abril 5 de 1914.—Cuervo y Gutiérrez. v7

AL COMERCIO Y AL PUBLICO SE hace saber que con intervención del balanceador y rematador público don P. Zolezzi Botto, con escritorio Talcahuano 475, el señor Victorio Maffei vendió la parte que le correspondía en el negocio de fonda, café y despacho de bebidas situado en esta capital, calle Herrera 1399 esq. Australia 1033, a su socio Don Felipe Graffigna, quedando así disuelta la razón social "Maffei y Graffigna". Los que se crean con derecho a reclamaciones se presentarán en el mismo negocio dentro de los tres días. Bs. Aires, Abril 5 de 1914. Vendedor: Victorio Maffei. Comprador: Felipe Graffigna. v6

EX INSPECTOR DE CLOACAS DESEA socio con 5000 pesos capital para poner empresa constructora sanitaria, Humberto 3551, dept. C. v6

HE COMPRADO EL NEGOCIO DE CIgarrería y librería al señor Antonio Fernández, sito Río Bamba 516, no atiendo reclamaciones después de tres días.—Buenos Aires, Abril 5 de 1914. v8

HE COMPRADO EL NEGOCIO DE CIgarrería y librería al señor Cándido Menéndez sito Rodríguez Peña 1108, no respondo pasado tres días por cuentas de dicho señor.—Buenos Aires, 3 Abril de 1914.

OPORTUNIDAD UNICA, SOCIO NECEsito para establecimiento a electricidad de cajas con 1800 $, por fallecimiento del dueño, produce libre 700 $ mensuales, Loria 1522. v7

POR ENSANCHE DE NEGOCIO HOTEL y restaurant desea un socio. Escribir a N. N., Victoria 743. v7

SOCIO, VENDO MI PARTE DE LECHEría, Bmé. Mitre 1031. v6

SOCIO PARA INDUSTRIA PATENTADA, necesario en plaza, para igualar capital, Rivadavia 1753, de 1 a 6 p. m. v6

SOCIO NECESITO CON 300 $, OJO, buena utilidad, capital garantido, Maza 1873, comedor. v6

SE HA VENDIDO MI NEGOCIO, CALLE Paraná 733; reclamaciones 3 días.—Bautista Maurial. v7

SOCIO O SOCIA CON $ 10,000 m|n., para negocio importante, dando 100 ojo utilidad, se precisa. Casilla Correo 721.

SOCIO CON $ 1.500 PARA ESPLENDIDO café billares, preciso urgente, Victoria 1373.

SOCIO CON 2000 $ PERSONA SERIA Y activa, para negocio decente, utilidad 800 $ garantidos, personal, Belgrano 1851.

SOCIO ESTABLECIDO DE 4 A 6.000 $ deseo con café o restaurant, Rivadavia 2611, Nanclares.

SOCIO CON 2000 $, PARA NEGOCIO de bar, que produce 20 $ diarios, garanto el capital con propiedades, urgente; San Juan 3584. v7

SOCIO CON 900 $ NECESITO PARA INdustria de fácil manejo que produce 600 $ de utilidad por mes, Independencia 2591. v18

SASTRE diseñador Y CORTADOR EN vestido de señora, tailleur y fantasía, necesita socio capitalista, Angel Trojelli, Rivadavia 215, Campana, F. C. C. A. v6

SOCIO CON 30.000 $, PARA IMPORTANte negocio, que puede doblar capital en 6 meses, necesito, con referencias; se garante el capital con propiedades; Av. de Mayo 697, 4o. izq.

SOCIO CAPITALISTA SE PRECISA PAra un garage con automóviles con taxímetro, que deja gran utilidad diaria, garage moderno con capacidad para 16 coches. Dirigirse por carta a la calle Uriarte 1768. v6

SOCIO ACTIVO PARA CASA DE REMAtes en muebles y propiedades, muy acreditada y establecida hace 12 años, para reemplazar a otro que se retira y no pudiera atender solo por enfermedad. Datos, Cerrito 348, 2o. piso derecha. v6

VACACIONES DE SEMANA SANTA — Los almaceneros al por mayor a su clientela, comunican que unánimemente han resuelto clausurar sus casas, desde las 12 m. del jueves santo hasta el lunes siguiente. Esta determinación es también para los años venideros. v7

VENTA de MUEBLES y OBJETOS VARIOS

A 12 MESES PLAZO MUEBLES LA PERfección, Rivadavia 2648. v7ab

ALFOMBRAS DE TRIPE RIZADO DE lana, 2.25x2.75, a 18 $; 2.75x3.20, a 24 $; 2.75x3.65, a 27 $; 3.20x3.65, a 42 $; casa especial en alfombras y caminos de toda clase, Rivadavia 1915, Bolfano. v9

A PLAZOS, GRANDES FACILIDADES, toda clase de muebles, ricos juegos de dormitorios, sala, comedores, escritorios, condiciones liberales, entrega inmediata, B. de Irigoyen 1124 al 1126. v10

BUENA OPORTUNIDAD PARA novios o recién llegados del extranjero, vendo muy barato por ausentarme a Europa, riquísimos muebles nuevos de puro roble, importados hace 6 meses: sala, comedor, dormitorio, escritorio y juego completo de vestíbulo todo estilo inglés, pueden adquirirse todo en conjunto o por piezas separadas, como asimismo si desean traspaso contrato de la casa, Cabello 3731, dep., Palermo.

CAJAS DE HIERRO CONTRA INCENdio y ladrones a precio de ocasión, importadas, vendemos, The Barbicane Co., Lavalle 1521.

DESEO VENDER ESCRITORIO MINIStro, juego de sala, biblioteca giratoria, mesa comedor, todo buen estado, Sarmiento 2565, de 3 a 5. v6

FUNDAS PARA JUEGOS DE SALA Y pianos, casa recomendada, Montevideo 523. v8

FUNDAS BARATAS, PIDAN MUESTRAS tapicería Giudici, Santa Fe 1599. U. T. 1171 Juncal. v12

FUNDAS PARA JUEGOS DE SALA 12 $, piano 6, se atiende por carta y teléfono, Montevideo 114, J. Despax, U. T. 2256, Libertad. Se manda a domicilio con muestras. v12

HOY A LAS 8 DE LA NOCHE JUDIcial remato piano, sala, comedor y dormitorio roble, caja hierro y demás muebles, B. Mitre 1920. v8

JUEGOS COMEDOR ROBLE, MODERno, vendo muy barato, San Juan 1470.

LINOLEUM Y HULE PARA PISO, DESde 2 $ el metro cuadrado colocado, tapicería Bolfano, Rivadavia 1915. v9

MUEBLES SE VENDE UN JUEGO DE dos plazas, con poco uso. Corrientes 435

MUEBLES, LOS MAS LARGOS PLAZOS, condiciones las más ventajosas, precios increíbles. El Siglo, C. Pellegrini 578. v12

MUEBLES, ETC., A REMATAR, MANdelos a mi casa, se venderán bien anticipándole dinero, Sandberg, Rivadavia número 2696. v6

MUEBLES LIQUIDO, JUEGOS DE COMEdor Renacimiento, nogal y roble por $ 200, dormitorios matrimonio Luis XIV $ 150, en la fábrica, Pasco 853. v6

MUEBLES A PLAZOS, GRANDES FAcilidades en los pagos, inmenso surtido de toda clase y gustos, conviene visitar la casa por su seriedad y el modo rápido en atender los pedidos, B. de Irigoyen 640 al 644. v12

MUEBLERIA DEL CONGRESO, NO LIquida, y sin embargo, sus precios no admiten competencia, pidan presupuesto y comparen. Camas de bronce a 45 $, conducción y embalaje gratis, Rivadavia 1721 al 25, entre Callao y Rodríguez Peña; Muñoz y Cía. v23

MUEBLERIA DEL CONGRESO, NO LIquida y sin embargo sus precios no admiten competencia, pidan presupuesto y comparen, surtido completo de escritorios, camas de bronce, inglesas, a 45 $, conducción y embalaje gratis, Rivadavia 1721 al 23, entre Callao y R. Peña, Muñoz y Cía. v6

MUEBLES — MUEBLES — MUEBLES— Liquidación permanente por cuenta de "La Unión Fabricantes". Ventas directas del fabricante al consumidor, sin intermediarios. Los del interior, catálogos embalaje y conducción gratis. Regalamos colcha y alfombra. Corrientes 1771 al 79, al llegar a Callao.—J. Rinaldi, gerente. v30

MUEBLES—SIRLIN Hnos., CORRIENTES 1172—Gran rebaja del 50 ojo de su valor; dormitorio 7 piezas, $ 65, 80, 110, 150, hasta 650; comedores 9 y 15 piezas, $ 75, 120, 150, 200 hasta 350; juegos de sala de 9 piezas, $ 58 a 350; camas de bronce a pesos 48; juegos de los más baratos a los más lujosos. Embalaje, flete, conducción y catálogo gratis, Corrientes 1172. v21

MUEBLERIA "EL SOL", CORRIENTES 1118. Gran rebaja 50 ojo de su valor: dormitorios 7 piezas por $ 75, 90, 120, 140, 150, 170, 190, 210, 230, 260, 280; comedores 8 y 9 piezas, por $ 85, 95, 115, 125, 155 y 180; juegos de lo más barato hasta lo más lujoso. Embalaje, conducción y catálogo gratis, Corrientes 1118. L. Toretti.

VENTA de MUEBLES y OBJETOS VARIOS

MUEBLES! MUEBLES! EN VISTA DEL estado de la plaza, la casa Rillo, Cangallo 645, anexo Cangallo 858|64, liquida todo a mitad de precio. Juegos de comedor en todos los estilos, todos de última creación, gran cantidad en dormitorios modelos exclusivos; surtido completo de muebles para el campo de pino tea; juegos de vestíbulo de mimbre, roble y nogal. No pierda tiempo; visítenos hoy. Llamamos la atención a las ventas a plazo; sin garantía; en condiciones liberales. Solicite créditos con anticipación; Cangallo 645, anexo Cangallo 858; I. Rillo.

MUEBLES!! MUEBLES!! TERZA Hnos. RIVADAVIA 3043

Liquidación colosal, liquidación! Invitamos al público a visitar nuestra casa, antes de comprar MUEBLES, en la seguridad de que se convencerán que nuestros precios son los más bajos y que liquidamos:

Juegos dormitorios macizos, 7 piezas, mármoles de Carrara y lustrados a muñeca, desde	$	80.50
Juegos de comedor, 8 piezas	"	70.—
Juegos de dormitorio Luis XV tres cuerpos, completos, desde	"	525.—

Para más detalles, no olviden que deben dirigirse a Rivadavia 3043, Terza Hermanos. Talleres a vapor, Tramway 710, Caballito. Embalaje gratis. Pidan catálogo número 5. v8

MUEBLES "CASA GUERRA" 967 CORRIENTES 967

SIGUE NUESTRA GRAN LIQUIDACION

Dormitorio 3 cuerpos, roble superior, 8 piezas, espejos y mármoles finos	$	295
Dormitorio 3 cuerpos, roble floreado, gran formato, 10 piezas	"	780
Dormitorio Luis XIV, matrimonio, 8 piezas	"	170
Juegos de sala $ 65, 80, 160 a	"	400
Escritorios de roble cuarteado, a pesos 34, 45, 95, 125 y	"	180

Catálogo, flete, embalaje y conducción gratis. Teléfs. U. T. y Coop. T. v10

MUEBLES!!!!

¡¡¡AL PALACIO DE LOS MUEBLES!!!

ANTES CUYO, 1172 SARMIENTO 1172. NO CONFUNDIR

¡¡¡Llamamos la atención!!! de nuestras grandes rebajas!! a precio de fábrica!

¡¡Ojo!! Ver nuestros grandes salones de venta es ganar tiempo y dinero.

¡¡NOTA!!—10 por ciento de descuento hasta el 30 de Abril, al que venga con el aviso. ¡Catálogo! Conducción gratis!

MUEBLES!! MUEBLES!!

"LA EXPOSICION" 1379 CORRIENTES 1379

¡¡¡LOS MEJORES Y MAS BARATOS!!!

Dormitorio de roble, para matrimonio, 3 cuerpos, 10 piezas	$	400
Dormitorios arte moderno y Luis XV, para matrimonio, 8 piezas	"	185
Dormitorios Luis XIV, macizos, para matrimonio, 8 piezas, desde	"	115
Comedores modernos, completos	"	210
Juegos de sala, desde	"	65
Dormitorios macizos, 7 piezas	"	88
Camas de hierro, desde	"	14

EMBALAJE, FLETE Y CATALOGOS ¡¡GRATIS!! 1379 CORRIENTES 1379 v18

MUEBLERIA "LA CONTINENTAL" 2327 RIVADAVIA 2327

Gran fábrica, la que vende bueno, sólido, barato en Buenos Aires. Ver para creer. ¡OJO! Gran rebaja de precios ¡OJO! Familias, novios, todos los que quieran amueblar bien su casa con poco dinero, ruégoles visiten mi salón de venta, hallarán un inmenso surtido, lo más modesto y de lo más lujoso a lo más sencillo.

So liquidan a cualquier precio:

200	Juegos dormitorio de $ 82 a	$	1.800
180	Juegos de comedor de $ 80 a	"	2.800
130	Juegos de sala, de $ 65 a	"	500
110	Juegos de escritorio, de pesos 100 a	"	600
500	Docenas sillas de $ 22 a	"	250

Gran cantidad de muebles sueltos. Especialidad en muebles macizos para la campaña. Solicite catálogo gratis. Pueden pedir por número; recibirán muebles iguales al catálogo con toda garantía; embalaje remisión, estación salida gratis; Rivadavia 2327, Vadone. v7

MUEBLES BARATOS

DE BARATTI Y Cía.

CORRIENTES 1145

Juego dormitorio "reclame" $ 190, compuesto de 1 ropero, tres cuerpos, grande; 1 cama matrimonio, 1 lavatorio y mesa luz, mármoles finos, macizo, color nogal, lustrado brillante, norteamericano. Precio de reclame, 190 $. Cualquier artículo que Vd. desee lo encuentra en nuestra casa. Pida catálogo Z., Corrientes 1145. 10 juegos dormitorios liquidación.

Sillones Viena esterilla	$	15
Cama de hierro blanco esmalte	"	26
Cama bronce	"	50
Dormitorios macizos	"	95
Colchones zóstera	"	8
10 Juegos dormitorio, liquidación, desde	"	300
Biblioteca seccional "Reclame"	"	80
Sofá-cama extra especial	"	50
Cama hierro "Reclame"	"	12
Juego de vestíbulo No. 954, reclame 5 piezas	"	70
Silla norteamericana importada	"	3
Mesita muy elegante de centro	"	8
Juego de dormitorio reclame, enchapado nogal de Italia, compuesto de 1 ropero, luna grande, 1 lavatorio, 1 cama, 1 mesa de luz, mármoles azulados. Reclame	"	125

Juego de roble, reclame; inglés, ropero, lavatorio, mesa de luz y cama, $ 2.50. v10

NO OLVIDEN QUE LAS CONDICIONES más ventajosas y los más largos plazos solo El Siglo, C. Pellegrini 578. v11ab.

OJO PELUQUEROS: MUEBLEROS, REvendedores, sillones, toilettes, fábrica, Thames 503, Zoya. v7

OCASION PELUQUEROS! vendo entrada salón, mesas, sillones, armazón, vidriera cajonera, todo cedro, barato, Entre Ríos 2037. Peluquería. v6

OJO. PELUQUEROS A PLAZOS Y CONtado vendemos barato toda clase de instalaciones para peluquería, antigua fábrica y depósito, Las Heras 2063. A. Rivera e hijo. v7

OJO PELUQUEROS! MESAS, ESPEJOS, sillones, lavatorios, toilettes, cajoneras, sillas, sillitas, relojes, precios sin competencia, ver para creer, fábrica y depósito de F. Fallvene, Sarandí 217. v7

PIANOS NUEVOS DE MEJORES MARcas vendo desde 400 $, Venezuela 1473.

PIANO FRANCES, MUY BUENO VENDO por ausentarme en 220 $, Sarandí 869.

PIANO PIANOLA VENDO GRAN OCAsión, Matheu 1670.

PIANO BOISSELOT, CASI NUEVO VENdo de ocasión, Cangallo 1316.

PIANO RIVAS VOCES, EN PERFECTO estado, vendo 190 $. Victoria 3793.

PIANO RICO, VENDO BARATO, POR ausentarse familia; San José 740.

PIANO CUERDAS CRUZADAS, NUEVO, baratísimo, vendo, Corrientes 3707. v7

PIANO OTTO CRUZADO EN ACERO, en buen uso, vendo en $ 200; Venezuela 650.

PIANO NUEVO, GRAN FORMATO, BUEna marca, gran ocasión, $ 470, Lavalle 2634. v7

POR AUSENTARME VENDO UNA MEsa para sastre, buena y barata, urgente, tratar Moreno 2304.

PIANO BOISSELOT NUEVITO, GRAN formato, familia, vende por 320 $, urgente, Independencia 2581.

SE VENDEN VARIOS JUEGOS MUEbles sencillos, Corrientes 1234.

SE VENDE JUEGO SALA, NUEVO, 58 $, Rotschild marroquín 80, Uruguay 1069.

SE VENDE EL MUEBLAJE COMPLETO y un espléndido piano, alfombras, instalación cuarto baño, por ausentarse a Europa, Dean Funes 458. v7

TOILETTE, CAMA, COLCHON Y MESITA luz vendo barato, Charcas 2219.

VENDO JUEGO COMEDOR Y DORMItorio roble, Esmeralda 567 (bajos).

VENDESE PIANO MODERNO POR AUsentarse a Europa, Victoria 1277, 1er. piso, derecha.

VENDO JUEGO DORMITORIO Y UNA mesa cedro, casi nueva, Cerviño 27, F. August.

VENDO BARATO JUEGO MUEBLES, nuevos, roble, moderno, matrimonio; San José 1068. v7

VENDO POR AUSENTARME A EUROpa dos camas de bronce de plaza y media, ropero, espejo, lavatorio, mesa comedor, máquina de coser, etc., Chacabuco 122, piso 2o. izq.

COMPRA DE MUEBLES Y ALHAJAS

AL MEJOR PRECIO COMPRO MUEblajes y muebles sueltos, Adolfo, Uruguay 686. v7

A. MONTEROS COMPRA MUEBLES, mueblajes completos, pago bien, Junín 165, Defensa 167. v7

ALONSO, COMPRA MUEBLES Y sueltos, pago al contado. San Lorenzo 321. v8

A PARTICULARES COMPRO MUEBLAjes, pianos, escritorios y varios, R. Otero, Garay 901 y 907.

A JOSE, COMPRO MUEBLES SUELTOS y pianos, pago bien, Paso 33 y Sarmiento 2616. v8

AL QUERER VENDER SUS MUEBLES bien al contado vea a Laínez, Alsina 405.

COMPRO MUEBLAJES, CERRITO 329, U. T. 2303, Libertad, Tamelo. v1M

COMPRO MUEBLAJES COMPLETOS Y juegos sueltos, Daglio, Corrientes 525, altos, U. T. 33, Avenida. v30

COMPRO MUEBLAJES O PARTE, CONtado, J. Thonsón, Viamonte 721, U. T. 3702, Libertad. v30a

MOBILIARIOS COMPLETOS O PARTE, al contado, compran Garrido y Cía, Florida 519. U. T. 2113, Libertad. v6

PIANOS COMPRO EN EL ESTADO EN que estén y guardo en depósito, haciendo anticipos, escriba a casilla correo 274.

VENTAS VARIAS

ARMAZONES PARA BAR, MODAS O despacho bebidas, vendo; San Juan 1470.

ARMAZONES, MOSTRADORES, ESCRItorios, e instalaciones, gran liquidación Lavalle 1392.

ARMAZONES MOSTRADORES, E INStalaciones más barato que en remate; B. Mitre 1990. v7

ARMAZONES, INSTALACIONES, BARAtísimo, carpintería mecánica italiana; Corrientes 1953. v12

ARMAZONES REMATO, CALLE PARAná 458, mostradores, heladeras, mesas, sillas. v13

ARMAZONES, HELADERAS, INSTALAciones, tabiques, fideeras, mostradores, barandas; Callao 255. v10

ARMAZONES CAFE, BOTICA, ALMAcenes baratísimo, Carpintería Italiana, Sarmiento 1278. v12

ARMAZONES, MOSTRADORES, NUEVOS y usados, heladeras, fideeras, precio de remate, San Juan 2233. v12

ARMAZONES, MOSTRADORES, DIVIsiones y escritorios baratísimo, Lavalle 1171. v6

ANTICUARIOS, NABABS, HOMBRES cultos y pudientes, coleccionistas que quieran adquirir a precio bajo valiosísimos tapices históricos, de Persia, firmados, gobelinos en seda o lana. Acudan a The Barbicane Co., Lavalle 1521, de 11 a 3 y de 6 a 7 p. m.

ARMAZONES, MOSTRADORES, SILLAS, mesas, flambrera niquelada, mostrador de estaño, otro chapa de mármol, billares, balanza Toledo, muebles, útiles, mercaderías de almacén, restaurant, bar y otros negocios, remato el martes 7, a las 2 p. m. v7

BARATISIMO VENDO 50 CAJONES aceite italiano finísimo, todavía depositados en la aduana; Garay 2801. v7

CINTAS, ACCESORIOS, BIOGRAFOS, SE compra, vende y cambia, Sarmiento 3076. v6

CAJONES CONTRA LADRONES Y DEpendientes infieles marca "Barbicane Autoplex", el fiel guardián de los intereses del comerciante, mejor que la Registradora, aplicables a mostradores, etc., vendo por $ 30. The Barbicane Co., únicamente, Lavalle 1521.

DOSCIENTAS ESCALERAS DE TODOS tamaños a 1 $ el escalón doble, San Juan 1372. v6

ESTANTERIA, MOSTRADOR Y VITRIna, se vende barato, Moreno 923. v7

ESPECULADORES Y dueños, SE VENden las instalaciones de un biógrafo en conjunto o en parte, Corrientes 4161. v7

EMPANADAS A LA CRIOLLA, alfajores rosquillas y bizcochos, se remite a la campaña, casa especial, Humberto 1o 1712. v10

ESTUDIANTES, ANTES DE COMPRAR sus libros y útiles, acudan a la gran quemazón, la casa más surtida en textos de ocasión, se compran y se canjean textos usados, J. M. Perfumo, Bolívar 591. v14

FONOGRAFO NUEVO, 32 PIEZAS VENdo regalado, causa ausencia, Gallo 1248.

FERROCARRIL OESTE DE BUENOS AIres, Limitada: Se pone en conocimiento del público, que el día 15 de Abril próximo, a la 1 p. m., realizará esta empresa el remate anual de rezagos, depositados en sus galpones. Gerencia, 25 de Marzo de 1914. A. F. Lértora, gerente. v15

GRAMOFONO GRANDE, DOBLE cuerda, con 40 piezas, vendo en 45 $. Corrientes 3193.

INSTALACION PARA ALMACEN VENdo en 350 pesos, costó 1.000, Sud América 1401, Flores. v6

MOSTRADOR estaño 4 METROS, CAJA registradora, balanza Toledo, instalaciones generales, fideeras, mesas, galpón y peso 10.000 de mercaderías remataremos hoy a la 1.30 p. m. en el almacén Las Heras 2101, esquina Ocampo; Bergés y Longhi.

PIANOS GARANTIDOS A PLAZOS, LIquida antigua casa Hansen, Salta 505. v15

PIANO DE CONCIERTO BECHSTEIN casi nuevo, deseo vender, Sarmiento 1565, de 3 a 5 p. m. v6

PIANOS GARANTIDOS, FACILIDADES de pago, casa Rivarola, B. de Irigoyen 143. v30

PIANO OTTO NUEVO, GRAN FORMAto, 3 pedales, vendo barato, Tucumán 1671. v7

PIANOS, LIQUIDACION COMPLETA POR cesación de negocio, pianos de las mejores marcas, ocasión para negociantes y particulares, doy plazos, D. Marguignot, Corrientes 925. v8a

SE VENDEN INSTALACIONES NUEvas, tratar Castro Barros 1321. v8

SE VENDE CAJA REGISTRADORA Y una vitrina de níquel, mostrador, tratar Dorrego 2220. v7

SE VENDE UN TABLERO DE HIERRO de 4 m. 55 de largo por 1 m. de alto, Florida 713. v7

SE VENDE TANQUE DE HIERRO, 1.60 por 1.15, alto 1.20, nuevo; Guatemala 4450. v7

SE VENDEN LAS INSTALACIONES DE una lechería, con todas los demás útiles, verlo y tratar, C. Pellegrini 241. v6

SE VENDE UN JUEGO DE MUEBLES de matrimonio, muy poco uso y demás juguetería, por ausentarse a Europa, Cevallos 638. v6

SE VENDEN VARIAS COCINAS ECONÓmicas de varios tamaños, nuevas y de ocasión, desde $ 15 arriba, hay para negocio Rivadavia 1847, frente al Congreso, al fondo.

TRES MIL ROLLOS Y PIANOLA FRANcesa, se vende en 100 $, urgente; Sarmiento 1452.

VENDO BANCO LUSTRAR Y MOSTRAdor, B. Mitre 1895.

COMPRAS VARIAS

A DOMICILIO COMPRO ROPA DE hombre, recados, monturas, armas y alhajas, 25 de Mayo 124. v15

ACCIONES DE TODAS CLASES COMpro o títulos y certificados, Escribir casilla correo 274.

LIBROS COMPRO, PAGO BIEN, MOreno 731, F. Silanes. v7

LIBROS!! COMPRO DERECHO, HISTOria y textos, librería Emilio Perrot, Santa Fe 1785. v16

LIBROS, TEXTOS DE COLEGIO, FAcultad, etc., nuevos y usados, compro, Bolívar 591. v14

PERSONAS BUSCADAS

ANGEL CARLE DESEA SABER EL PAradero de su prima Rufina Carle; dirigirse por carta Cabildo 1139. v8

A CONSUELO PEREZ, LA BUSCA SU señora madre Teresa Pérez Lamela, Lima 981.

A PURA VILA LA BUSCA SU PRIMA María y su esposo Gerardo Barril, que acaban de llegar; Montes de Oca 1816. v7

CARMEN ROMERO, QUE HA SIDO criada en casa de don Hilario Durán, que vivían en la estación Aparicio, F. C. S., la busca Manuela Romero de Rodríguez, Esmeralda 66. v6

ISABEL QUINTERO DE GARAY DESEA saber el paradero de Juan Céspede, para comunicarle asuntos de familia; calle 14 de Julio 426, Tandil. v15

LAURA CASTRO, LA BUSCA LAUREAna Castro, Saavedra 3150. v6

SE DESEA SABER EL PARADERO DE Miguel Soto, español, lo buscan con urgencia, Chile 1988. v6

SEGUNDO QUIDIELLO, DESEA SABER el paradero de su hermano Valeriano Quidiello, Guamacacho 5089, General Urquiza. v12

SE DESEA SABER DE JOSE SOUTO Rosón, lo busca su hermana Agripina Souto Rosón, natural de Lugo, España, de Villa Lacute, Valentín Gómez 2638.

URGENTE LE PRECISA SABER ALEjandro Farré Badía, donde demora, su esposa Rosa Figarola Poblet y su hijo de 10 1|2 años, Alejandro Farré Figarola, desaparecidos ayer de mañana del domicilio; Bustamante 816.

AVISOS VARIOS

A FAMILIA PUDIENTE, SE DA criatura para adoptar, recién nacida, Guamini 2138, Mataderos. v6

A LIMPIAR Y PLANCHAR TRAJE 3 $, teñir 5; se arreglan y reforman, Tintorería Madrid, Montevideo 900, U. T. 5080, Juncal. v12

APRENDAN HIPNOTISMO, PARA EVItar la tristeza, el abatimiento de espíritu, el insomnio, neurastenia y tener éxito en los negocios y en la vida. Horas de 2 a 5 p. m. Prof. Juan Espinosa, Uruguay 278. v12

BAILES DE TODA CLASE, enseño EN un mes, a 10 $. Ayacucho 909, sigue adelante el tango, con gran furor, para la juventud de buen gusto. Se atiende en casa y a domicilio. Lecciones día y noche. v7

BARATO ARREGLAMOS MAQUINAS escribir por mecánicos competentes. Vendemos máquinas escribir, bicicletas, máquinas coser, gramófonos y accesorios, a plazo, Assistant Co., Salta 366. v6

CULTURA DE LA VIDA Y LA SALUD.— Lo único que hace desaparecer enfermedades, devuelve la energía física y mental.—Inst. Científico, prof. M. de la Peña, Moreno 1182, de 9 a 4. v6

DOY HERMOSO niño DE 1 MES A MAtrimonio que desee adoptarlo, por carta a M. J., poste restante, suc. 10. v6

EL COMERCIO MINORISTA, EMPRESA de informaciones gratuitas. ¿Le va a Vd. mal? Consúltenos, le ayudaremos, Avenida de Mayo 670.

GRANDES DEPOSITOS GUARDA MUEbles, mercaderías, equipajes, etc., precios módicos, Sarmiento 1656 al 58.

LA TRAMITADORA ARGENTINA". PROcura rapidez, en las resoluciones. Ayuda al buen funcionamiento de las Oficinas Militares, y no atiendo ninguna solicitud que sea atentatoria a la Ley Militar. Oficinas 1590 Victoria. v9Abril

AVISOS VARIOS

LA TRAMITADORA ARGENTINA", A los Conscriptos, interesa, Trámites de excepciones, pidan Reglamentos. Oficinas 1590 Victoria. v9Abril

LA TRAMITADORA ARGENTINA", SOciedad de Asuntos Legales y Trámites de Expedientes Militares, Oficinas 1590 Victoria. v9Abril.

LA TRAMITADORA ARGENTINA", A los ciudadanos que deben enrolarse, les convizne solicitar Reglamentos, etc. en nuestras Oficinas de 8 a. m. a 7 p. m. Oficinas Victoria 1590. v9Ab.

LA TRAMITADORA ARGENTINA", LOS ciudadanos enrolados en la Capital, y en las Provincias, inscriptos en "La Tramitadora Argentina" y por una mínima cuota mensual de 2 $ en 36 meses, tendrán en "La Tramitadora Argentina" su verdadero representante, ante las autoridades militares, en todo asunto y tramitación. Oficinas 1590 Victoria. v9Abril

MAQUINAS DE ESCRIBIR SE ARREglan, permutan, compran y venden, The Barbicane Co., Lavalle 1521.

MAQUINAS REGISTRADORAS, CALCUladoras y de escribir se componen; único técnico en Buenos Aires, taller mecánico, A. ter Vehn, Sarmiento 1229. v6

REQUISITORIA. — EL TENIENTE DE navío (R.) Carlos Soldani, Juez de Instrucción de la Armada, en virtud de ignorarse el paradero del contador de 3a. clase Luis Calise, cuya filiación es la siguiente: hijo de José Calise y Teresa Rayardi, nacido el día 19 de Junio de 1887 en la capital federal: color de la piel blanca, ojos pardos grandes, nariz recta mediana, talla 1m70ctm., seña particular ninguna, profesión Contador de la Armada Nacional. Por medio de la presente le cito, llamo y emplazo por el término de quince días contados desde su publicación, para que comparezca ante este Juzgado Militar, con residencia en la calle Balcarce 1456, a fin de prestar declaración en la causa que le instruyo de O. S., bajo apercibimiento de que de no hacerlo en el referido plazo, será declarado rebelde, siguiéndosele el juicio que como tal hubiere lugar. A la vez, exhorto y requiero a las autoridades civiles y militares para que practiquen las diligencias pertinentes hasta aprehender al referido acusado y en caso de conseguirlo sea detenido y puesto a mi disposición.—Buenos Aires, Abril 1o. de 1914. Carlos Soldani. v7

SE RECIBE HACIENDA A PASTOREO campo seguro y con aguada permanente, Nicolás Belfiore, Pilar, F. C. P. v9

SE RECIBEN MERCADERIAS O ARtículos en masa, de todo índole para vender, The Barbicane Co., Lavalle 1521.

MATERIALES DE CONSTRUCCION

A. TORTOSA Hnos. PIDA EL CATALOgo de puertas, Charcas 2940. v6a

A. TORTAJADA, PIDA CATALOGOS de puertas, etc., Pueyrredón 623. v7

ALAMBRE TEJIDO, POSTES BARATO, puertas a 4 $, Pueyrredón 622. v7

A 17 y 19 $ LOS 100 Ks. CHAPAS CAnaletas nuevas, Pueyrredón 623. v7

ATENCION! SE VENDE UN GALPON de hierro de 14x24 mts. Verlo Esmeralda 429 y tratar Montes de Oca 2019. v7

ACUDAN A RIVADAVIA 3047 A COMprar puertas y ventanas a precios reducidos y calidad superior. v17a.

ANTES DE COMPRAR PUERTAS O ventanas, pidan catálogos a A. Iriarte e hijo, Montes de Oca 1526, se remite gratis. v17a

A COMPRAR PUERTAS, VENTANAS, rejas, artículos primera clase, Esparza 43, a media cuadra Rivadavia 3300, pida nuevo catálogo. v6

A GOROSTEGUI Hno. Y Cía. PIDA CAtálogo de puertas y ventanas, celosías, balcones, verjas, columnas y materiales de construcción, Hornos 66, frente a Constitución. v14

A VER LAS PUERTAS MAS BARATAS y trabajo mejor concluido en la gran fábrica mecánica de Eugenio Noel e hijos, Rivadavia 2631, Se remite gratis catálogo ilustrado. Inmenso surtido de materiales de construcción. v13

A. FERRANDO Y Cía., ANTIGUA Y más acreditada fábrica de alambre tejido, postes, tanques, bebederos, puertas, columnas. Precios sin competencia, trabajos esmerados y rápidos. Dirigir pedidos a Liniers 576. v12

CALLE BOULOGNE SUR MER 723, MOsaico, vereda, liquido barato. v6

GALPON SE VENDE MUY BARATO, Pampa y General Paz, llaves, Cabildo 1940. v6

MADERAS

MADERAS

MADERAS

Por desalojo; pino spruce, pino blanco núms. 6 y 7 y desparejo; pino Brasil, roble americano, cedro paraguayo estacionado y otras muchas clases de maderas, por lo que ofrezcan. B. Mitre 3174. v8

OJO, CONSTRUCTORES! 50 BARRICAS tierra fulminante, 200 tirantes de 3x9, 15 do 4x6 y 80 tablones de 1 1|2x12 pino tea, nuevo vende barato Quintana, Coronel García 473, Avellaneda.

PUERTAS DE CEDRO DE 1.10x3.20, Oran 2993. v6

POLVO LADRILLO, ESPECIAL 4 $ mts. Demolición. Santa Fe 1371 al 1395. v10

PUERTAS, VENTANAS, ARMAZONES, mostradores, tirantes, columnas, vendo; Córdoba 3815. v6

SE VENDEN PUERTAS Y VENTANAS, Orán 2993. v6

TIRANTES QUEBRACHO DE 6 m. Y bloero, durmientes, columnas y otros materiales, se vende urgente, Rocha 251, obra. v8

UN MILLON DE LADRILLOS DE CAL, se vende, entregados en el perímetro de Banfield, a $ 18 el millar, Muestras y datos a Camilo García; French y Alem, Banfield. v6

ARRENDAMIENTO DE TIERRAS

ARRIENDASE CAMPO ESPECIAL MUY refinado en Monte F. C. S., 450 hectáreas para ganadería e tambo, próximo a estación, con 5 potreros, molino y bebidas, tratar Talcahuano 38. v8

ARRENDAMIENTO en PLOMER, C. G. Bs. As., sobre la estación, 300 hectáreas para tambo e invernada. Casa, corrales, dos molinos, dos entanques australianos, alfalfares, varios potreros, carros, charret, caballos, etc. Tratar Cangallo 834. v7

ARRIENDO CHACRA EN MATANZAS de 85 hect. inmediata estación González Catán, población, 5 piezas, cocina, dos pozos con bomba, motor, tanque, parte con alfalfa y otra de maíz. Tratar Yapeyú 353, de 10 a 12 m.

CAMPO EN ARRIENDO, SE TOMARIAN 5000 hectáreas más o menos en Buenos Aires, Santa Fe o Córdoba, apto para agricultura, ocurrir, Bolívar 160. v7

CAMPO SE DESEA ARRENDAR HASta Octubre del cte. año, unas 5.000 hectáreas, con abundante pasto y agua, en un radio que no disto más de 20 leguas de Vedia, F. C. P. También se daría hacienda a pastoreo. Tratar Alchourrou Hnos., Reconquista 482. v13

CHIVILCOY INMEDIATO A LA EST., 1000 hectáreas, se arriendan, Córdoba 931. v8

EN MARCOS PAZ 156 CUADRAS buen campo, agricultura o panadería arriendo, Cangallo 2112. v6

EN MARCOS PAZ, CUMPLIENDO CIERtas condiciones, doy gratis 30 hectáreas rica tierra, con toda clase implementos a familia laboriosa, Cangallo 2122. v6

EN LUJAN, ESTACION SAN ELADIO, F. C. C. G. B. A., arriéndense 680 hectáreas para pastoreo y tambo en 2 potreros, con estación dentro del campo. Informes Callao 191, Felipe 1o la Hoz. v12

EN EL PARTIDO DE GENERAL MAdariaga, establecimiento Manantiales, se arriendan 4.500 hectáreas de campo especial para invernada, apto también para agricultura, alambrado, dividido en 6 potreros, con 4 molinos que les suministran agua de primera calidad, tanques, bebidas, buenas poblaciones, corrales, manga, todo listo para trabajar. Ocurrir J. J. Cueto, Administración Propiedades, San Martín 186. v7

SE TOMA EN ARRENDAMIENTO UNA chacra de 20 a 100 hectáreas, que tenga población, a una hora de tren, vía F. C. S.; ocurrir Cochabamba 958. v6

SE ARRIENDAN 320 HECTAREAS DE campo flor para tambo o invernada en el partido de San Andrés de Giles, a 20 cuadras de la estación Tuyutí y 30 de Gouin, alambrado y con poblaciones. Tratar con J. J. Cueto, Administración de Propiedades, San Martín 186. v7

COMPRA Y VENTA DE MAQUINAS

COMPRO MOTOR 1 HP, CONTINUA; Mármol 1089.

FIDEEROS, TORNETO DE 35 KS., CON 16 moldes marca Donarino, prensa milanesa de 70 ks., 15 moldes, vendo barato, P. Carnevale, Ciudadela, F. C. O.

MAQUINA SINGER SE VENDE DE ocasión, Chacabuco 1109.

MOTOR A VAPOR 70 HP, SE VENDE; Partenon; Rivadavia 659. v6

MOTOR TRACCION ORUGA VENDO con arados, Larrea 464, dep. 3. v9a.

MAQUINA COSER, ESCRITORIO y otra sencilla, vendo baratas, Libertad 455, pieza 9.

MAQUINAS DE ESCRIBIR UNDERwood, nuevas, se venden urgente, a 155 $. cada una, Chacabuco 15. v7

MOTOR A NAFTA 2 HP. Y DEMAS HErramientas de mecánico se venden, Almagro 511. v6

MOTOR Y MOLINO PARA POLVO DE ladrillo, motor a tracción eléctrica, a nafta, máquina de enroscar, máquina para hacer remaches chicos se venden a cualquier precio, Alberti 1077. v6

MOTOR "TRIUNFO", CASI FLAMANTE con 14 metros caño galvanizado de 3 pulgadas, bomba centrífuga, chupador, magneto, acumuladores, tanque de nafta, etc., que eleva 25.000 litros a 30 metros por hora, vendemos barato, The Barbicane Co., Lavalle 1521.

COMPRA Y VENTA DE MAQUINAS

MAQUINARIA PARA PLANCHAR CUEllos y camisas, con motor eléctrico, instalada y trabajando con poco uso vendo, Salta 514.

MAQUINAS DE COSER, ORIGINAL, Mundlos, Singer, New Home, Gladiador y otras, para toda clase de costura, vendo a pagar $ 5, 6, 7, 8, 9 y 10 por mes en 10 mensualidades, E. Ríos 350. v8

MAQUINAS DE ESCRIBIR

Oportunidad que no deberá Vd. perder, pues puede Vd. adquirir una máquina por casi la mitad de su precio y con ventajosas facilidades de pago:

Remington nuevo modelo	desde $	170
L. C. Smith	"	145
Underwood	"	145
Continental	"	130
Royal	"	125
Hammond	"	40
Oliver	"	75
Yost	"	75
Otras marcas	"	50

Tenemos el más grande surtido de máquinas en Sud América, y somos los fabricantes más importantes del mundo. THE REMINGTON TYPEWRITER COMPANY

729 Florida 735 Buenos Aires. v7

SE VENDE UNA SIERRA CILINDRO Y una machimbradora, Castro 934.

VENDO HOY MAQUINA COSER, BIblioteca, cama matrimonio, Ituzaingó 763, pieza 12.

COMPRA Y VENTA DE AUTOMOVILES

AUTOMOVIL NUEVO VENDO, CON taxímetro, verlo y tratar, Armenia 3031.

AUTOMOVIL PANARD LEVASOR, 24|30 HP., landaulet, se vende, a toda prueba, Belgrano 943. v6

AUTOMOVIL ESTADO NUEVO, VENDO por necesidad, urgente; Av. La Plata 357. v7

AUTOMOVIL DOBLE FAETON, MARCA francesa, completamente nuevo vendo por cualquier precio, Alsina 1946. v8

AUTOMOVILES SE RECIBEN EN DEpósito y para la venta a comisión, Sarmiento 1656 al 58.

AUTOMOVIL LANDAULET FIAT DE lujo nuevo, 20-30 HP., vendo, Victoria 743.

AUTOMOVIL COMPRO DOBLE FAETON o voiturette marca conocida de 20 HP. arriba, tratar Hotel Castilla, pieza 61.

AUTOMOVILES SE RECIBEN EN DEpósito y se adelanta dinero sobre los mismos, Montes de Oca 1336, de 8 a 11.

AUTOMOVILES SE RECIBEN EN DEpósito y para su venta a comisión, calle Rivadavia 2071. v8

AUTOMOVIL PANHARD, LANDAULET de lujo, vendo en 5500 $; vale el doble, Iglesias; Av. de Mayo 697.

AUTOMOVILES SE RECIBEN EN DEpósito a precios módicos. "Exposición Callao"; Callao 11. v7

AUTOMOVILES ACEPTO PARA VENTA sin alquiler, éxito seguro, Pueyrredón 950. v8

AUTOMOVILES DE OCASION PARA campo y ciudad vendo barato, Pueyrredón 950. v8

AUTOMOVILES, EN BREVE REMATAremos por lo que den, verlos Callao 11. "Exposición Callao". Arturo Vila y Cía. v1

AUTOMOVILES RECIBEN PARA su venta rápida, sin pagar alquiler; Av. La Plata 357. v7

AUTOMOVIL "DIETRICH" DE 4 CIlindros, landaulet, para familia, en perfectas condiciones, para ciudad o campo, se vende, San Juan 844. v10

AUTOS NUEVOS Y USADOS CON PAtente seguro y taxi entrego con mil pesos y resto 18 meses sin fiador 28 de Mayo 140 escritorio 16, bajos; Gonzáles.

AUTOMOVIL FIAT, ESPLENDIDO, DE ocasión, barato tenemos para vender, como doble faetón, 24 HP. The Barbicane Co., Lavalle 1521.

AUTO BUICK DOBLE FAETON ESPEcial para campo, 31-32 HP., magneto, Bosch y carburador Zenit, fuerte y seguro pago; Montes de Oca 1700, garage. v6

AUTOMOVIL FIAT, 20|30 HP., IMPORtado, limousine, torpedo, gran lujo, carrocería Rotschild, luz eléctrica, se vende, dirigirse personalmente de 10 a 11 a. m., a Antony Fabbes, Viamonte 2468. v7

AUTOMOVILES DOBLE FAETON TENgo tres, completamente nuevos, sin desencajonar, marca francesa, vendo por cualquier precio, dirigirse Carlos Pellegrini 62 El Fénix.

AUTOMOVILES 2 LANDAULETS Y UN doble faetón, se venden urgente con facilidades, por tener que ausentarse el dueño, tipo taxi de gran vista y buena marca, con 5 meses de uso, Chacabuco 25. v8

CARROCERIAS, LANDAULET DE LUJO, dobles faetón, voiturete, vaquet, etc., liquido, Las Heras 2370.

CHATA AUTOMOVIL LIVIANA 18|24 HP., en perfecto estado, carga 1500 kilos, se vende casa Malgor, Bernal, F. C. S. v6

DE DION BOUTON DOBLE FAETON 18x24 HP., marchando perfectamente bien, perfecto estado, muy buena carrocería con taxímetro y patente paga por todo el año, se vende a precio de ocasión, tratar Corrientes 2600, verlo de 10 a 12 m. y de 4 a 6 p. m. v7

GARAGE PROGRESO, POZOS 841, REcibe automóviles taxímetros, a 40 $ por mes. v6

SE DESEA ALQUILAR UN AUTOMOVIL chico, cerrado, en buen estado, sin chauffeur, c. correo 1555. v6

VOITURETTE RENAUD, 10 HP. VENDO toda prueba, urgente, Gallo 1248.

EXTRAVIOS Y HALLAZGOS

BASTON OLVIDADO TRANVIA 34, SAbado 9, noche, se agradecerá y gratificará devolución; Sarmiento 1566.

CARTERA DE MANO, DE CUERO NEgro, olvidada el viernes en automóvil de alquiler, de plaza Lavalle a Ugarteche; ruégase su devolución, o por lo menos, las llaves y lentes que contenía, en Cerrito 453, 4o. piso, con buena gratificación. v6

EL DIA 4 DEL ACTUAL A LAS 2 DE la tarde dejé en el tranvía No. 28 que sale del Retiro, una valija chica cuadrada con unos 8 talonarios, gratificaré con 15 $ al que la devuelva, calle Bebedero 4963, Villa Urquiza. v6

SE PERDIO UN CABALLO ALAZAN 2 patas blancas, dando noticias en Avenida Alcorta 247, se gratificará.

SE RUEGA AL QUE HAYA ENCONTRAdo unos títulos de propiedad a nombre de Guido Farinetti, de un terreno en Haedo, los entregue en cualquier comisaría o a N. R., calle Morón 2673, Flores, donde será bien gratificado. v6

ANIMALES Y RODADOS

ALSINA 2953, LIQUIDO BREACKS, MIlores, dockarts, americanas, chatita elegante. v8

APROVECHEN, OCASION, 2 MILORES nuevos llantas goma, 2 dockarts, 25 de Mayo 522.

AMERICANAS, MILORDS, 4 BREAKS, char a banc dockart y charret se vende, Defensa 1424.

ATENCION! CARRUAJES SE RECIBEN en depósito y para la venta a comisión, Sarmiento 1656 al 58.

ATENCION MILORD LLANTAS GOMA, marca Duni, 1d llantas de hierro para campo, ocasión, vendo, Sarmiento 1565 al 58.

ATENCION! MILORES NUEVOS, CON llantas goma, 1,800 breacks de 400 a 900, breacks de niños, caballos, tonneaux y guarniciones, 100 coches a liquidar, Ascuénaga 736. v9a

AMERICANAS DE 2, 4, y 6 ASIENTOS, breacks, dog-cart, de 4 ruedas, amarradora, charret, coupés 2 y 4 asientos, landó, vis a vis, boghey, breack niños, etc., vende P. Maestro, Sarmiento 1656 al 58.

BICICLETAS USADAS COMPRAMOS EN el estado en que estén, Lavalle 1521.

BUEN CARRITO DE MANO VENDO lo mejor en su clase, Moreno 2654. v8

BICICLETAS Y MOTOCICLETAS USAdas, se compran, Bustamante 1865.

BARATOS VENDO BREACKS DE campo, reparto y niños, charrets, sulkys, una chatita y un furgón, 25 de Mayo 522.

BICICLETAS DE OCASION DESDE 50 $, vendemos. Facilidad de pago, The Barbicane Co., Lavalle 1521.

BICICLETAS CON POCO USO, ALGUNAS como nuevas, liquido a $ 28, 32, 34, 37, 40, 45, 47, 50, 58, 62, 65, 68 y 70; se dan a prueba; aprovechen, gran ocasión, Entre Ríos 350. v8

BICICLETAS NUEVAS DE LAS MAS afamadas, la que pida el cliente, vende a pagar $ 10, 11, 12, 13 y 14 por mes, en 10 mensualidades, entrega en el acto, Entre Ríos 350. v8

CARRO CABALLO VENDO FRENCH Y Bustamante, carnicería. v6

CHARRET GRANDE, ESPECIAL, rodado alto, vendo; Serrano 1335.

CABALLO GRANDE MUY LINDO DE TIro garantido y milord vendo, Rivadavia 7680. v7

CABALLO MUY BUENO PARA carrito de reparto se vende a prueba, C. Calvo 2147. v6

DOS MILORES LLANTAS DE GOMA Y 6 caballos, se venden. Pozos 1138. v7

GRAN PICHINCHA! DOS CHATAS, fideera; vendo mitad precio, Corrientes 4651. v6

GRAN CABALLO DE TIRO ANGLONORmando, maestro para amansar de buen trote y presencia se vende urgente, calle Colonia 70.

MOTOCICLETAS COMPRAMOS, LAVAlle 1521, en el estado en que estén.

MOTOCICLETA PAPE, NUEVA SE vende por 450 $, The Barbicane Co., Lavalle 1521.

MOTOCICLETA INDIAN, NUEVA, véndese muy barata; por ausentarse el dueño, The Barbicane Co. Lavalle 1521.

MOTOCICLETA F. N., CON ACOPLAdo, casi nueva, liquidase; The Barbicane Co., Lavalle 1521, marcha garantida.

ANIMALES Y RODADOS

MOTOCICLETA F. N., 4 CILINDROS, 5 HP, vendo toda prueba, precio regalado, Gallo 1248.

MOTOCICLETA F. N. VENDO BARATO, con tricar, nuevo modelo, con cambio velocidad y desembriaje; verla Lobos 1652, esquina Curapaligüe. v7

MOTOCICLETA "POPE" CON $ 50 ENtrega inmediata de 5 1|2, 5 y 8 HP., uno y dos cilindros, pidan catálogos y detalles de nuestro único sistema de ventas Billiet y Cía., Santa Fe 1537. v6

NECESITO JARDINERAS, CABALLOS Y útiles de ocasión para panadería, presentarse Avilés 3261, Belgrano. v6

PERRITOS VENDO MALTESES, MINIAtura, blancos y bulldoc, B. de Irigoyen 1618. v14

PERRO DE RAZA MUY FINO Y CRIA importado, como bien enseñado a cazar se vende, Belgrano 3027. v7

PERRITOS DE CAZA, MUY PEQUEÑOS y muy finos se venden baratos, B. Mitre 4451.

PERROS CHICOS, BULLTERRIER, Bulldog, Foxterrier, gatos Angora, vendo, Moreno 634, sucursal 736, Botella.

POTROS Y PADRILLOS MUY SOBRESAlientes, venderá Casals el jueves próximo a las 10 a. m., Avenida Alcorta 60.

POR AUSENTARSE EL dueño A EUROpa se venden varios coches, guarniciones y caballos de raza, Reconquista 268, escrit. 10. v7

SE VENDE CARRO Y CABALLO DE changador, Yatay 1171. v6

SE VENDE UN MILORD Y UN BREK baratísimos, San Luis 3147. v10

SE VENDE UN CABALLO PESADO DE tiro solo muy barato, Moreno 3015.

SE VENDE UN CHARRET DE REPARto con toldo y un carro de media changa a buen precio, Velazco 598 esq. Malabia.

SE VENDE CHATITA DE REPARTO Y charret, Giribone 46, continuación de Córdoba y Rivera.

SE VENDE CHATITA DE CUALQUIER reparto y charret, Lemos 233, Chacarita.

SE VENDE CARRITO COCINA, POR ENfermedad, calle Vélez Sársfield, frente las estaciones Midland y trocha angosta.

SE VENDEN DOS CABALLOS DE TIRO muy buenos, a toda prueba para verlos, España 480. v6

SE VENDEN DOS MAGNIFICOS CABAllos tostados, gran solos y en yunta, para verlos, Alsina 1845, de 7 a 12 m. v7

VENDO UNA CHATA CON 2 CABALLOS de 8 meses de uso, verla Alvarez 2477.

VENDO CARRITOS CARNICERO Y CArrito de reparto, liquidación; Bella Vista 1960. v7

VENDO CABALLO DE SILLA, BUENA estampa, manso, con montura completa, tratar señor Catardo, Montevideo 1760. v8

VENDO CHATITA EN BUEN ESTADO, de 4 ruedas, para reparto, con o sin caballo y montura, verla y tratar, Suárez 878, Boca. v8

ALQUILER de CASAS y DEPARTAMENTOS

ALQUILASE CASA 6 PIEZAS, baño, 200 pesos, San Martín 1180. v7

ALQUILASE CASA DE 2 PISOS, 5 y 4 piezas, Sarmiento 1436. v7

ALQUILASE CASA DE 4 PIEZAS Y gran galpón, Billinghurst 1250. v8

ALQUILASE DEPARTAMENTO DE LUjo a familias mayores, Sarmiento 1676.

ALQUILASE DEPARTAMENTO DE 3 piezas a familias mayores, Lavalle 1564.

ALQUILO CASA NUEVA TODO CONfort, Larrea 591, 190 pesos. v7

ALQUILASE CASITA DE 3 PIEZAS, CAlle Thames 345, precio 70 $. v8

ALQUILASE CASITA CHICHE BARATA, verla y tratar Avilés 3180.

ALQUILASE CASA DE ALTOS, 10 PIEzas. Alsina 1470.

ALQUILO HERMOSA CASA Y COMODA en 120 $, recién pintada, Rioja 1528.

ALQUILASE CASITA MODERNA, altos, 3 piezas, 110 $, Carlos Calvo 854.

ALQUILO CASA ALTA NUEVA, 7 HAbitaciones, 135 $, Río Cuarto 863.

ALQUILASE LINDA CASITA BAJA, C. Calvo 1927. v6

ALQUILASE LAVALLE 771, LINDAS casitas con ascensor. v7

ALQUILO UNA CASA DE 6 PIEZAS y comodidades, Perú 1137. v7

ALQUILASE CASA CON TODA COMOdidad, Garay 542. v7

ALQUILASE CASA CON 4 PIEZAS, baño, luz eléctrica, etc., Salta 1038. v6

ALQUILO CASA DE ALTOS, MODERNA, con 8 piezas, Méjico 2717. v6

ALQUILASE CASA MUY COMODA, 8 habitaciones, Rivadavia 3462 (altos). v8

ALQUILASE CASA NUEVA, CON 7 HAbitaciones, Suárez 1393. v8

ALQUILASE EN 180 $ CENTRAL CASA 4 piezas, baño, etc., Moreno 925. v6

ALQUILASE CASA 5 PIEZAS, AMEghino 622, tratar Arenales 2746. v7

ALQUILO CASAS DE 5 PIEZAS 160 $, S. Juan 3902, de 8 a 10 y 1 a 4. v6

ALQUILASE CASA FLAMANTE, 6 habitaciones, Laprida 1322, 1er. piso. v6

ALQUILASE SANTA FE 3026 casa nueva, alta, 7 piezas y confort. v6

ALQUILANSE CASITAS, PRECIOSAS, Agüero 369. v6

ALQUILO UNA CASA DE 6 PIEZAS Y un gran galpón, Muñiz 849. v6

ALQUILO CASA ALTA, SALTA 730. v6

ALQUILO CASA DE ALTOS, ALBERTI 1283. v9a.

ALQUILO DEPARTAMENTO COMEDOR y 3 piezas, muy barato, Cangallo 3580.

ALQUILANSE CASAS DE ALTOS, CON todo confort moderno, Chacabuco 409.

ALQUILASE CASA ALTA 5 HABITAciones y más comodidades, Maza 763.

ALQUILASE CHARCAS 3109 BONITA casa altos, 5 piezas y comodidades.

ALQUILO CASITA, SUPERI 1163, SALA y 2 piezas 70 $, tratar Libertad 970.

ALQUILASE CASA ALTA, MODERNA, luz eléctrica, 7 piezas, Bustamante 725. v7

ALQUILASE 5o. PISO, 7 PIEZAS A LA calle y dependencias, Belgrano 909. v7

ALQUILASE UN LINDO PISO MODERno con 7 piezas, baño, Entre Ríos 259. v8

ALQUILANSE 3 CASAS DE 5 PIEZAS c|u, Precio módico. Cerrito 1157 y 1173 v9

ALQUILO CASA EN BELGRANO, PINO 2483, cinco piezas y todas comodidades. v7

ALQUILASE CASA ALTOS, MODERNA con diez habitaciones y demás comodidades, Salta 232. v8

ALQUILASE CASA MODERNA LUJOSA, 7 piezas, 190 $, a familia o pensión, C. Calvo 856.

ALQUILO CASA BAJA NUEVA 4 HABItaciones, Charcas 2143, tratar Victoria 748.

ALQUILANSE DEPARTAMENTOS MOdernos 3 piezas, baño, instalados y demás, 90 $; Mansilla 3042.

ALQUILASE COMODA CASA ALTA, 8 piezas, baño; Florida 482; verla de 8 a 5.

ALQUILASE EN SAN FERNANDO, CAlle Junín 1672, casa de 4 piezas y servicios, 50 $, otra 3 piezas, 40 $. v8

ALQUILANSE DOS COMODAS CASAS, Catamarca 560 y 562, verlas de 2 a 3, tratar Yerbal 1015. v8

ALQUILASE CASA DE ALTOS, 3 PIEzas a la calle y dependencias, Esmeralda 580. v8

ALQUILANSE DOS CASAS CON 20 PIEzas, juntas o separadas, Charcas 967 y 975.

ALQUILASE 1er. PISO CON 12 PIEZAS, como para pensión o centro, Rivadavia 1310.

ALQUILASE MEDIA CASA INDEPENdiente y con comodidades, a familia seria, 130 pesos, Uruguay 459. 5o.

ALQUILASE LINDA CASA ALTA 180 $, E. Unidos 792, 5 piezas y confort, verso de 4 a 6. v7

ALQUILASE RIO BAMBA 73, CINCO piezas bajas, sin altos, verla y tratar de 3 a 4.

ALQUILASE CASA, 125 $, TRATAR Y verla de 9 a 11 y 2 a 5, Valentín Gómez 3891.

ALQUILASE CASA EN FLORES, PREcio 90 $, Cumalejas 2948, llaves al 2954, tratar Cangallo 1118.

ALQUILASE CASA DE 10 PIEZAS Y demás comodidades, tratar Viamonte 1359, precio 310 pesos. v7

ALQUILO CASAS, 6 PIEZAS, MODERnas; Estados Unidos 267, precio módico.

ALQUILO CASA CENTRAL, 90 $, 4 PIEzas, con o sin contrata; Carlos Calvo 1135.

ALQUILASE CASA MUY COMODA, Ambaber 3025, Belgrano, verla todo el día. v8

ALQUILASE 1er. PISO, DE 2 SALAS, 7 habitaciones y demás comodidades, recién pintado, Sarmiento 1753. v8

ALQUILASE CASA ALTA NUEVA, GUEmes 4774, a una cuadra de Santa Fe, precio 200 pesos, tratar Paraná 869. v7

ALQUILASE CASA SUIPACHA 879, cinco piezas y 2 de servicio, 240 $ mensuales. v6

ALQUILASE CASA, CON 5 PIEZAS, 70 pesos, plaza Olivera, tratar Arenales 2746. v7

ALQUILANSE LINDAS CASITAS, BErutti 333, Güemes 4372, tratar Arenales 1455. v7

ALQUILASE AVENIDA DE MAYO 1360 una espléndida casa con todas comodidades modernas. v7

ALQUILO BARATO ALTOS, RIVADAvia 5148, 8 piezas, luz eléctrica y sus terrazas. v7

ALQUILER de CASAS y DEPARTAMENTOS

ALQUILO CASA COMODA Y BARATA, por ausentarse a Europa, tratar y verla en la misma, Bahía Blanca 2747. v7

ALQUILO CASA MODERNA, CON TOdas comodidades, Medrano 280. v8

ALQUILASE CENTRAL CASA DE ALtos, 7 piezas, cocina, baño, lavadero y comodidades, Carlos Pellegrini 141. v8

ALQUILASE CASA MODERNA, CON todas comodidades, cerca de Av. Alvear, Cavia 339. v7

ALQUILASE CASA, 35, UNIDOS 3546, verla de 12 a 5 p. m., tratar Uruguay 1232, de 10 a 3 p. m. v7

ALQUILO CASA ESPACIOSA PARA familia o negocio, Cangallo 1631, está ocupada. v7

ALQUILO ESPLENDIDAS CASITAS DEpartamentos, lujo y confort, B. Mitre 4819. v8

ALQUILO PRECIOSAS CASAS NUEVAS con ascensores, todo confort, Charcas 1619. v6

ALQUILASE LUJOSA CASA MODERNA, 11 habitaciones, 300 pesos, Independencia 1742. v7

ALQUILASE CASA HUMBERTO I 2979, con sala, 3 piezas y demás comodidades, tratar Cochabamba 3268. v7

ALQUILASE CASITA EN LANUS, CAlle Cnel. Arias 4161, con 3 piezas, tratar Cochabamba 3268. v7

ALQUILASE LA CASA, CERRITO 34, 2o. piso, altos, hay ascensor, tratar A. Peralta, Av. de Mayo 784. v8

ALQUILASE CASA EN 160 $, CON TODO confort, luz eléctrica, verla y tratar en la misma, Sud América 1046. v8

ALQUILASE DEPARTAMENTO, 7 PIEzas, Rivadavia 4893. v7

ALQUILO CASA AGUILAR 2237, TRAtar en la misma, de 8 a 10 a. m. y de 4 a 6 p. m. v8

ALQUILASE, TUCUMAN 1128, CASA A la calle 5 piezas, baño instalado, ascensor, etc. v8

ALQUILASE CASA, ROJAS 260, CON 5 habitaciones y mucho fondo, de 2 a 4 p. m. v8

ALQUILASE PETIT-HOTEL EN FLOres. Condarco 520, véase a cualquier hora. v8

ALQUILASE CASA NUEVA, AMPLIA, San Carlos 3522, altos, a una cuadra de la estación Loria del subterráneo. v8

ALQUILASE EN 300 $, LUJOSO PETIT hotel, verlo de 1 a 6 p. m., Uruguay 1024. v8

ALQUILANSE 2 CASAS DE 5 PIEZAS Y cocina, calle Progreso 1125 y 1151, en 120 $, al lado de la estación Constitución.

ALQUILO CASA NUEVA 1 CUADRA EStación Núñez, 1 tranvía 35, 5 habitaciones, vestíbulo, servicio, tratar Arcos 3525.

ALQUILASE CASA NUEVA, CON 5 piezas, baño, gas, electricidad y servicio, 150 $, Gaona 471, tranvías Nos. 36 y 94. v7

ALQUILASE UNA CASITA RECIEN pintada, de 3 piezas y comedor, en Villa Ortúzar, calle Donado 931, en 60 $. v7

ALQUILASE CASA RECIEN TERMINAda todo lujo con 10 piezas, Avenida Cayena 1617, precio 130 pesos mensuales; tratar en la misma, o Méjico 667. v6

ALQUILASE PRECIOSA CASITA DE 4 piezas, cocina y demás comodidades, a una cuadra de la estación Coghlan, Bebedero 4051. v7

ALQUILASE CENTRAL HERMOSA CAsa, luz eléctrica, gas, 5 piezas, 2 para servicio, $ 220, Cevallos 160, entre Victoria y Alsina. v6

ALQUILASE PRECIOSA CASA, CON 6 piezas, jardín, gas, cloacas y aguas corrientes, muy higiénica, 120 $, Neuquen 1202. v6

ALQUILANSE DOS CASAS DE ALTOS, recién pintadas, 8 piezas cada una, vestíbulo, baño, etc., una de ellas 6 balcones a la calle, Gascón 1009 y 1010, llaves Rocamora 4219. v8

ALQUILASE HERMOSA CASA ALTOS, nueva, seis piezas, etc., gran terraza, a cuatro cuadras Subterráneo estación Río de Janeiro, Otamendi 365. v7

ALQUILASE CASA MODERNA CON 7 piezas, cuarto de baño, amplio y demás comodidades, Córdoba 2067, verla de a 12 y de 2 a 5. v7

ALQUILASE, RIVADAVIA 1719, CASA de 8 piezas, 2 de servicio, c. baño, etc., alquiler 300 $, tratar Callao 86 (2o. piso izq.), de 1 a 5. v7

ALQUILASE PRECIOSO DEPARTAMENto de 3 piezas, estilo casita con cuarto de baño y artefactos instalados, Corrientes 1455. v12

ALQUILASE LINDA CASA EN FLORES, 4 habitaciones, cuarto de baño, patio de mosaico, mucho aire y luz; Dungeness 1746, esquina Bella Vista. v6

ALQUILASE $ 120 CASA CHICHE PAra familia, con vestíbulo y todas comodidades, Carranza y Rivera, tratar Carranza 935. v7

ALQUILO DEPTARAMENTO, SALA, 2 dormitorios, pieza de servicio, vestíbulo, cocina, baño, luz eléctrica, en 100 $, Acevedo 1705.

ALQUILASE CASA AMUEBLADA, 5 piezas, 2 de servicio, casa moderna, con o sin contrato; precio módico, Viamonte 353, 1o. derecha.

ALQUILASE CASA DECENTE BAJOS de altos, 8 piezas, 3 patios, hall, Avenida Pueyrredón 859. Verla y tratar de 8 a 11. v6

ALQUILASE BUENA CASA DE ALTOS, recién pintada, 10 piezas, baños, azotea, etc.; Bolívar 766, de 9 a 11 o de 1 a 5. v7

ALSINA 2474, SE ALQUILAN DEPARtamentos de 3 y 5 piezas, de servicio, baño y agua caliente, cocina a gas y luz eléctrica, desde 100 $, casa recién concluida v8

ALQUILANSE PRECIOSAS CASAS PARA familias, con 5 amplias habitaciones, cuarto de baño instalado y demás dependencias, precio módico, Corrientes 1455. v12

ALQUILASE CASA MODERNA CON TOdo confort y comodidad, en el barrio más aristocrático de la ciudad, amueblada regiamente o sin amueblar; Avenida Alvear 1896, esquina Ayacucho. v16

ALQUILASE CASA LUJOSA, SALON, hall, escritorio, comedor, antecomedor, 7 dormitorios, 3 baños, 3 piezas servicio, subsuelo, billar pieza planchar bodega; Maipú 1320. v6

ALQUILO CASA NUEVA EN VILLA Urquiza, con 5 piezas, agua corriente, gas y comodidades, 90 $, a 4 cuadras de la estación y 3 del tranvía No. 96, Olazábal 4675. v6

ALQUILASE CASA DORREGO 1465, esquina Rivera, sala, comedor, 5 habitaciones, vestíbulo y dependencias, por 120 pesos, tranvías 95, 96, 97 y 87. Llaves y tratar Dorrego 1451. v7

ALQUILASE EN LANUS, CALLE CAAguazú 875, una casa a seis cuadras de la estación, sala y tres grandes dormitorios y cuarto de baño, precio 45 $, tratar B. de Irigoyen 285, mueblería. v7

ALQUILASE COMODA CASA BAJA SIN altos, 6 piezas, familia, 2 accesorias, baño completo, cocina económica, todas luz eléctrica, pileta lavar, 2 grandes patios, C. Calvo 2946; verla 11 a 2.

ALQUILASE PRIMER PISO, NUEVO, 5 habitaciones principales, vestíbulo, baño instalado, cocina y dependencias, calefacción, central, ascensor, etc.; Estados Unidos 1505. v8

ALQUILO 1er. PISO ALTO, CASA FLAmante y lujosa, 8 habitaciones, 2 baños, toilette, despensa, 2 piezas servicio; Viamonte 2329, entre Ombú y Azcuénaga; verlo de 2 a 5.

ALQUILANSE TRES LINDOS HOTELItos en la calle San José 240, 248 y 256 abiertos de 1 a 5 p. m., consta cada uno de siete habitaciones cuatro más de servicio, dos baños y comodidades, para tratar Florida 832, de 9 a 11 y de 5 a 6. v12

ALQUILASE CASA MODERNA, RECIEN construida, 7 habitaciones, servicio completo, ascensor eléctrico, 2o. piso, Lavalle 1069 y un departamento 3 piezas, baño y comodidades, mucha luz y aire, Lavalle 1075, tratar Lavalle 1072. v6

ALQUILASE CASA CHICHE, COMEDOR, 3 dormitorios, baño, cocina, celosías, galerías, jardín, etc., $ 120, Warnes 180, a 1 cuadra Parque Centenario, tranvías 96 y 99 y a 3 del de Lacroze, 88, 89, 94 y 95.

ALQUILANSE DOS HERMOSAS CASAS nuevas, de altos y bajos, modernas, con todo lujo y confort, seis piezas espaciosas y todas las comodidades, en 180 $ cada una, verlas todo el día, Salguero 319 y 321, tratar B. Mitre 701. v12

ALQUILASE CASA ALTOS, MODERNA, Andrés Arguibel 2235, entre Santa Fe y Paraguay, sala, escritorio, vestíbulo, 3 dormitorios, comedor, baño, cocina completa despensa, gran terraza con 2 piezas, precio módico, de 8 a. m. a 5 p. m.

ALQUILASE LA ESPLENDIDA CASA, Callao 146, compuesta de piso alto que consta: hall, un escritorio y sala a la calle, antesala, 5 dormitorios, cuarto de baño, etc. Piso bajo consta: espléndida sala y antesala, un regio comedor y antecomedor, con un gran aparador estilo Renacimiento, pisos de parquet y decoraciones de mérito, otro comedor diario, antecocina, gran cocina económica, etc. Subsuelo: consta de 3 piezas, una despensa, cuarto de baño y demás dependencias, azotea con dos piezas de servicio, instalaciones eléctricas y gas, por más informes dirigirse a la Administración de propiedades del Banco de Galicia y Buenos Aires, Cangallo 445|55, verla de 10 a 12 m. v7

ADMINISTRACION DE PROPIEDADES, Cornellis y Repetto, B. Mitre 314.

CERRITO 416, 4o. piso, 3 habitaciones, ascensor y demás comodidades.

TALCAHUANO 159, piso 3o., de lujo, 5 habitaciones, ascensor, calefacción y dependencias, recomendable.

LAPRIDA 1326, dtos. de 3 y 5 habitaciones, a la calle e internos, muy ventilados.

CABRERA 3085, dtos. de 3 y 5 habitaciones, dep., muy aireados, con gran terraza.

MONTEVIDEO 191, 5o. piso, de lujo, 7 habitaciones, ascensor calefacción y gran azotea.

MONTEVIDEO 250, 4o. piso, 4 habitaciones y dependencias.

LOCALES

MONTEVIDEO 276, local con sótano, para negocio.

CORRIENTES 1113, gran sótano, esquina, con mucha luz y aire. v6

ALQUILER de CASAS y DEPARTAMENTOS

ALQUILANSE DOS ESPLENDIDAS CASAS para familia, completamente independientes y con todo confort moderno, siete habitaciones, una chica, calefacción económica y dos piezas de servicio, Ayacucho 1137. v10

ALQUILASE CASA BAJA, MODERNA Y de lujo, distribución propia para familia distinguida; se compone de sala, comedor, hall, cuatro dormitorios, dos piezas de servicio, cocina económica y de gas, calefacción y un amplio patio; para verla y tratar en la misma, calle Gral. Viamonte 2486; precio $ 260. v8

ATENCION PARA EL QUE QUIERA tener buenas comodidades, alquilase en la calle Canning 172 un espacioso departamento como si fuera casa sola, con 4 habitaciones y cuarto de baño, gran cocina, servicio aparte, pileta para lavar, gran patio con agua en todas reparticiones, gas y luz eléctrica, con tres líneas de tranvía a todas direcciones, alquiler barato. v7

ADMINISTRACION DE PROPIEDADES. Banco Supervielle y Cía., San Martín 134.

SE ALQUILAN

CORRIENTES 671: casas en el primero y segundo piso, de 6 y 7 habitaciones y dependencias, con ascensor.
AGUILAR 2466: petit hotel de 7 habitaciones y demás deps. Abierto todo el día.
LAVALLE 1382: casas en el tercero y cuarto piso, de 5 y 4 habitaciones y demás comodidades; ascensor.
AGUERO 421: casa alta de 8 habitaciones y demás deps. Abierta de 3.30 a 5.30 p. m.
VALENTIN GOMEZ 2870: casa alta de 8 habitaciones y deps. Abierta de 2 a 5 p. m.
BUSTAMANTE 1657: casa alta de 7 habitaciones y demás comod. Abierta de 2.30 a 4.30.
URUGUAY 344: casas altas de 6 habitaciones y deps. con ascensor.
PEÑA 565 y 571: casas, bajas y altos, varias, con 5 habitaciones y deps. Ascensor.
TUCUMAN 2248: varios departamentos de tres habitaciones y demás comodidades.
SALTA 1065, departamento de tres habitaciones y demás dependencias.
RIO DE JANEIRO 671: varios departamentos de cuatro habitaciones y demás dependencias.
AVENIDA ALVEAR 3184: casa baja de 8 habitaciones, jardín y dependencias; abierta de 9.30 a 11.20 a. m.
EN MERLO, frente a la vía, casa de 5 habitaciones y demás dependencias.
EN OLIVOS, casita de tres habitaciones y demás comodidades, Apoherena esquina Salta.
TUCUMAN 3250: casa en el segundo piso de 6 habitaciones y demás dependencias.
SUIPACHA 588: casa en el primer piso de 4 habitaciones y demás deps. Ascensor.
SALTA 1057: casa baja de 5 habitaciones y demás comodidades.
CANGALLO 2440: casa para inquilinato con 14 habitaciones, y demás comodidades.
RIO DE JANEIRO 659 al 61: muy espacioso local para comercio o industria, mide 20 por 82 varas; compuesto de sótano, planta baja, caballeriza, dos pisos altos y 6 habitaciones y demás comodidades; llaves en el mismo.
SOLIS 1161: local de 10x70 varas, con galpón, para carpintería, marmolería y demás comodidades.
URUGUAY 848: local para negocio y demás dependencias.
FLORIDA 913: local para negocio y demás dependencias. v8

ADMINISTRACION DE PROPIEDADES del Banco Francés del Río de la Plata, Reconquista 157. Abierta de 10 a 3.—Se alquilan

CASAS

AVENIDA QUINTANA esquina Junín, a desocuparse. Espléndido palacio, de 4 pisos con amplios salones, ascensor, gran terraza, etc., $ 2.200.
B. MITRE 785, alta, 7 piezas, 4 de servicio, 2 cuartos de baño y comodidades, 650 $.
PAVON 2342—Conventillo de 25 piezas, ocupado, se alquila con contrato de 3 a 5 años, $ 550.
CORDOBA 1331, alta, 10 piezas, 4 de servicio y demás comodidades. Verla de 8 a 11, $ 500.
ESMERALDA 562, baja, 6 piezas, 2 de servicio, con gran vidriera a la calle, 500 pesos.
TUCUMAN 1047, alta y baja, 11 piezas, 2 de servicio y dependencias, $ 500.
CARLOS PELLEGRINI 1318, alta, 10 piezas, 2 de servicio y dependencias, 450 $.
LAS HERAS 1840, alta, 9 piezas, 2 de servicio, azotea con gran glorieta. Verla de 2 a 5, $ 360.
TUCUMAN 661, alta, 7 piezas y dependencias, $ 350.
PARAGUAY 1237, alta, 7 piezas, 3 de servicio y comodidades, $ 325.
MEJICO 1574, baja, 5 piezas, 2 de servicio y gran fondo, $ 300.
PUEYRREDON 1449, baja, 7 piezas, 2 de servicio y dependencias, $ 300.
POZOS 258, baja, 5 piezas y comodidades, $ 280.
TALCAHUANO 35, alta, 8 piezas, 1 de servicio y dependencias, $ 280.
AVENIDA DE MAYO 1150, 2o. piso, 7 piezas y comodidades, $ 260.
YERBAL 2204-18, lujosa, 8 piezas, 2 de servicio y comodidades, $ 260.
MEDRANO 755, baja, 5 piezas, subsuelo y 2 galpones, $ 270.
AZCUENAGA 266, baja, 7 piezas, 1 de servicio y dependencias, $ 260.
CORRIENTES 781, 4o. piso, ascensor, 7 piezas y dependencias, $ 250.
B. MITRE 3649, baja, 7 piezas, 2 de servicio y dependencias, en refacción, 250 $.
MEJICO 1868, alta, 10 piezas, 1 de servicio y dependencias, $ 250.
GAZCON 1062, 3 piezas de material, 2 de madera y 2 galpones, $ 250.
MONROE 2136, baja, 7 piezas, 2 de servicio, garage y jardín, $ 240.
ARENALES 2630, 6 piezas con comodidades, $ 220.
PICHINCHA 386, alta, 6 piezas, todas a la calle, 1 de servicio y dependencias, 220 pesos.
9 DE JULIO 1134, modernas, 6 piezas, baño, con todo confort, $ 220.
DEAN FUNES 592, alta, 3 piezas y demás comodidades, $ 210.
PAMPA 2302, 5 piezas, 2 de servicio, 1 galponcito y dependencias (abierta de 10.30 a 2 p. m.), $ 210.
MORENO 1985, 6 piezas, con comodidades, $ 180.
ARENALES 2529, 5 piezas y dependencias, $ 180.
FRENCH 2547, baja, 7 piezas, 2 de servicio y dependencias, $ 190.
AYACUCHO 404 y 420, modernas, 4 piezas, 1 de servicio, baño, calefacción y comodidades, $ 230 y 190.
ARENALES 3024, alta, 6 piezas, 1 de servicio y demás comodidades, abierta de 8 a 10, $ 180.
SALCEDO 2821, caballeriza y 3 piezas, 180 $.
SAN JOSE 1028, 2o. piso, 4 piezas, 1 de servicio y dependencias, $ 170.
CANGALLO 1575, alta, 4 piezas y dependencias, $ 170.
MEJICO 1714, altas, modernas, ascensor, 5 y 4 piezas y comodidades, $ 200 y 170.
ECHEVERRIA 2447, baja, 5 piezas, 2 de servicio y dependencias, $ 170.
MELO 184, baja, 5 piezas, 1 galponcito y comodidades, $ 170.
SARMIENTO 2932, baja, 3 piezas y dependencias, $ 160.
COCHABAMBA 1312, modernas, alta y baja, 4 piezas, 1 de servicio y dependencias, $ 200, 195 y 160.
CONGRESO 2167, a desocuparse, baja, 6 piezas y demás comodidades, $ 150.
ROCAMORA 4273, 4 piezas, 1 galpón y un gran terreno, $ 150.
COCHABAMBA 1737, baja, 4 piezas, 1 de servicio y dependencias, $ 150.
CHACABUCO 1010, alta, 6 piezas y demás comodidades, $ 150.
MEDRANO 579, baja, 4 piezas y dependencias, $ 150.
ALBERTI 1936, 5 piezas, 1 de servicio y gran fondo, $ 150.
CARLOS CALVO 686, baja, 4 piezas, 1 de servicio y dependencias, $ 150.
MAZA 682, 4 piezas, 1 de servicio y dependencias, $ 140.
VIDT 576, alta, 6 piezas, 2 de servicio y comodidades, $ 130.
JURAMENTO 3815, 4 piezas, 2 de servicio y dependencias, $ 130.
SOLER 4917, alta, 4 piezas, 1 de servicio y comodidades, $ 110.
AGUIRRE 482, 4 piezas y comodidades, pesos 110.
G. URQUIZA 1555, baja, 4 piezas, 2 de servicio, vestíbulo, agua corriente, formando esquina, $ 110.
AGUIRRE 456, baja, 4 piezas, 1 de servicio y dependencias, $ 100.
DARWIN 1347, 3 piezas, 1 de servicio y dependencias, con o sin contrato, 5 años, 90 pesos.
BLANCO ENCALADA 2540, baja, 6 piezas, 1 de servicio y comodidades, 90 pesos.
DE MARIA 4707, alta, moderna, 2 piezas y comodidades, $ 90.
MORON 2581, baja, 5 piezas y gran fondo, 90 pesos.
ASAMBLEA ENTRE CURAPALIGUE Y MIRO, baja, 5 piezas, 1 de servicio y fondo, $ 80.
SAN PEDRO 3877, 2 piezas y dependencias, $ 45.
BARCENA 2175, baja, 2 piezas y fondo y dependencias, $ 45.
SAN PEDRO 4018, baja, moderna, 4 piezas y dependencias, $ 40.
BELLA VISTA 3930, baja, 5 piezas y dependencias, $ 70.

LOCALES

DEFENSA 321, gran local con amplio sótano y montacarga (abierto de 2.30 a 5 p. m.), $ 500.
CORRIENTES 785, sótano con comodidades, $ 400.
ENTRE RIOS 1174, salón, 4 piezas y dependencias (verlo de 2 a 11), $ 400.
RIVADAVIA 3500, salón con 4 piezas y dependencias, abierto de 8 a 11 a. m., 300 pesos.
LIMA 473, salón, sótano, 1 pieza, etc., 280 pesos.
AYACUCHO 408-18-24, amplios locales con grandes sótanos, $ 260 y 240.
INDLAN 2040-100, salón y 5 piezas, 240 pesos.
BELGRANO 319-21, salón, 3 piezas y dependencias, $ 200.
DE MARIA Y SINCLAIR, salón y 5 piezas, $ 160.
G. URQUIZA 1180, salón y 2 piezas, pesos 130.
A. DEL VALLE 1726, sótano, de 10x25 y 2 piezas, $ 100.
GAZCON 1759-61, salón y 2 piezas, 100 pesos.
ESPINOSA 2305, salón y 2 piezas, pesos 90.

DEPARTAMENTOS

CORRIENTES 781, 3 piezas con comodidades, $ 140.
AYACUCHO 130, moderno, 3 piezas y dependencias, $ 100.
MORENO 1911, modernos, 3 piezas y dependencias, $ 80 y 90.
MISIONES 171, alto, 4 piezas y comodidades, $ 80.
CONSTITUCION 1849, altos, 3 piezas, 1 de servicio y comodidades, 80 $.
[illegible] 31, 3 piezas y dependencias, [illegible] v7

A 80 $, SOLAMENTE CADA UNA, alquilo 2 casitas lujosas, 3 piezas, cocina grande, baño, galería vidrios, cerco de pared, a 10 minutos de Constitución al lado Est. Sarandí y a 1 c. de Av. Mitre, con tranvía, garaje alto, calle Cañuelas 116, dueño, Vieytes 1391, Barracas.

A UNA CUADRA DE LA AVENIDA DE Mayo, Talcahuano 78, se alquilan casas modernas, recién concluidas, con todo confort, con mucha ventilación, luz y aire, lujosa entrada, ascensor Otis, pinturas y decoraciones artísticas, calefacción, cuarto de baño completo, con calefón y agua fría y caliente, filtro Berkefeld, verlas de 8 a 12 a. m. y de 1 a 5 p. m., tratar en la misma a toda hora con el señor Carlos de la Villa. v7

ADMINISTRACION DE PROPIEDADES del Banco de la Provincia de Buenos Aires.

CASAS QUE SE ALQUILAN

SANTA FE 5280: 12 hab., 2 patios y fondo; llaves en el No. 5282; $ 250.
PARAGUAY 968: 10 hab., 2 pzas. de serv., baño y dep.; llaves en el 964; $ 560.
CALLAO 1651: 7 hab., 2 de serv., baño y jardín; abierta todo el día; $ 400.
SEGUROLA 3589: 3 hab., pza. de serv., baño y cocina; llaves en el 3571; $ 100.
GUEMES 3728: 6 hab., 2 de serv., baño y dep.; llaves en el 3701; $ 220.
11 DE SEPTIEMBRE 1070: 4 hab., pza. de serv. y dep.; llaves en el 1199; $ 100.
JUJUY 977: 4 hab., pza. de serv., baño y coc.; llaves en el 958; $ 150.
SAN ROQUE 4112: 7 hab., una de madera, baño, jardín y huerta; $ 170.
BUSTAMANTE 262|28: Local para negocio, 5 hab., un galpón y coc.; $ 180.
Vte. LOPEZ 1970: 7 hab., 2 de serv., baño y cocina; llaves en el 1967; $ 260.
HUMBERTO I 1355: Local para negocio; abierto todo el día; $ 140.
SANTA FE 2911: 4 hab., pza. de serv., baño, etc.; abierta todo el día; $ 130.
CALLAO 1647: 10 hab., 2 de serv., baño, y coc.; abierta todo el día; $ 450.
Av. DE MAYO 1288: 6 hab., pza. de serv., baño, etc.; abierta todo el día; $ 400.
SADI CARNOT 261: 2 hab., baño y cocina; abierta todo el día; $ 90.
HUMBERTO I 1869: 4 hab., pza. de servicio, baño, etc.; abierta todo el día; pesos 140.
PARAGUAY 956: 6 hab., baño y cocina; abierta todo el día; $ 110.
RIVADAVIA 1382: 6 hab., pza. de serv., baño, etc.; abierta todo el día; $ 300.
URUGUAY 466: 3 hab., baño y cocina; abierta todo el día; $ 120.
CORDOBA 2437: 6 hab., pza. de serv., baño, etc.; abierta todo el día; $ 200. v8

ADMINISTRACION DE PROPIEDADES. A. J. Cueto, San Martín 136. En alquiler

CASAS PARA FAMILIA

GARAY 759, 765, 773, 789 y 791—Casas altos y primer piso, 4 piezas, cuarto de baño y dependencias. Llaves en Garay 761, para verlas todo el día.
RIVADAVIA 6656—Casa de altos moderna, recién construida, con 11 piezas y 2 cuartos de baño instalados y dependencias. Para verla todo el día.
CANGALLO 2826—Departamentos interiores en primero y segundo piso compuestos de 3 piezas, cuarto de baño instalado, cocina económica y dependencias. Edificio nuevo. Para verlo todo el día.
ANDES 277—Casa baja compuesta de hall, sala, escritorio, comedor, toilette, 4 dormitorios, cuarto de baño instalado y dependencias. Para verla todo el día. Llaves en el No. 279.
FLORIDA 440—Departamento de lujo, en casa recién edificada con todo confort, compuesto de hall, sala, comedor, toilette, 4 dormitorios, 2 cuartos de baño instalados, despensa, cocina, 2 cuartos para servicio y demás dependencias, servicio de ascensores para familia y sirvientes, calefacción, luz eléctrica. Para verlo todo el día.
PARANA 645—Departamentos en 1o. y 2o. piso, edificio recién construido, compuesto de 5 piezas, cuarto de baño instalado y dependencias. Para verlo todo el día.
RIVADAVIA 6660—En casa moderna recién construida, un departamento compuesto de 4 piezas, cuarto de baño instalado y dependencias. Para verlo todo el día.
CONGRESO 2765—Casa baja compuesta de hall, 5 piezas, cuarto de baño instalado y dependencias. Para verla de 9 a 12 y de 2 a 5. Hay encargado.
MORENO 3216—Departamentos compuestos de 3 piezas y dependencias. Para verlos todo el día. Hay encargado.
TUCUMAN 730—Dos departamentos en 2o. piso, edificio nuevo recién construido, compuestos de 7 habitaciones para familia, 2 de servicio, cuarto de baño instalado, toilette, despensa y demás comodidades, ascensores para familia y servicio, para verlos todo el día.
ECHEVERRIA 2790 esq. VIDAL—Casa baja de 7 piezas y dependencias. Para verla de 9 a 12 y de 2 a 5. Hay encargado.
PASAJE BOLLINI 80—Casa de 4 piezas y dependencias. Para verla todo el día. Llaves en el No. 67.
CEVALLOS 592—En casa recién edificada, con todo el confort moderno, departamentos compuestos de hall, sala, comedor, 5 dormitorios, cuarto de baño instalado con artefactos de primer orden, 2 piezas de servicio, lavadero, servicio de ascensores para familia, sirvientes, calefacción y luz eléctrica. Para verlos todo el día.
BOLIVAR 845—Un departamento de 3 piezas y dependencias. Para verlo todo el día.
LIMA 1159—Un departamento compuesto de 7 piezas y dependencias. Para verlo todo el día.

LOCALES Y ESCRITORIOS

MEJICO 1159 esq. Cevallos—En casa recién edificada un local con sótano, 2 piezas y cuarto baño para familia. Las llaves en Cevallos 592.
CANGALLO 636 altos—Espaciosos salones en 2o. piso, uno de ellos con frente a la calle y piezas para escritorios. Se alquilan juntos o separados. Para verlos todo el día.
VENEZUELA 720—Un salón en primer piso, para verlo de 9 a 12 y de 1 a 5.
RIVADAVIA 6658 y 6662—En casa moderna recién construida, 2 espaciosos salones para negocios con un departamento interno de 4 piezas con cuarto de baño instalado y dependencias cada uno. Para verlos todo el día.
TUCUMAN 732—Espacioso local con su correspondiente sótano, edificio nuevo. Para verlo todo el día.
VICTORIA 1147|51—2 amplios locales con fondo hasta Av. de Mayo, uno de ellos propio para cinematógrafo, se alquilan con contrato, para verlos todo el día.
SAN MARTIN 186—Escritorios en 2o. y 3er. piso, hay ascensor. Para verlos todo el día.
PARANA 641—Bajos en edificio nuevo, local para negocio con sótano y dependencias, para verlo todo el día.
VIAMONTE 1710|12—Amplio local con sótano. Para verlo todo el día. Llaves en el No. 1702. v7

BOLIVAR 782, ALQUILO CASA 4 PIEZAS, una servicio, mucha luz y azotea.

BANFIELD, ALQUILASE CASA, 5 PIEZAS, cuarto de baño y demás comodidades, en 65 $, Azara 1782. v8

BELGRANO, CHALETS DE LUJO, nuevos, con jardines, con o sin garage, se alquilan, Av. Federico Lacroze y 11 de Septiembre y Villanueva. Informes Soc. Internacional de Construcciones, Esmeralda 589. v7

CASA LUJOSA DE 11 PIEZAS SE ALQUILA, Maipú 940. v9

CASITA ALQUILO, 2 PIEZAS Y COCINA, 40 $, Lafuente 786. v6

CASITA, BLANCO ENCALADA 2870, alquilo, tratar Sucre 2813. v7

CASA DE ALTOS, CON JARDIN, SE ALQUILA, Rivadavia 6083. v8

CASA SE ALQUILA, JUJUY 506, BAJOS. v8

CASA SE ALQUILA, CEVALLOS 786, verla de 2 a 4 p. m. v10

CASA PARA OBREROS EN 28 $ alquilo Trápul y Sali. v10

CALLAO 339 ALQUILO CASA FLAMANTE y lujosa. v8

CASAS COMO PARA NOVIOS 4 Y 1 DE servicio alquilo, San Juan 2802. v6

CASITA MODERNA 4 PIEZAS, SE ALQUILA, Rivadavia 7590. v7

CASITA 4 PIEZAS, DEAN FUNES 478, alquilo barato recién modernizada.

CASA CENTRAL, 5 PIEZAS, COMODIDADES alquilo barata, Humberto 843.

CASA ALQUILASE, CON TODAS COMODIDADES; Güemes 3069.

CASA CON TODAS COMODIDADES, 9 habitaciones, se alquila; Belgrano 1779.

CASA SE ALQUILA, SADI CARNOT 26, entre Rivadavia y Mitre. v7

CASA ALQUILO, RIVERA 675, 5 HABITACIONES y demás comodidades. v8

CASA CON JARDIN ALQUILO, GODOY Cruz 3243, Avenida Alvear. v7

CASA SE ALQUILA MORENO 1170, tratar en los altos. v7

CASITAS FLAMANTES SE ALQUILAN, Garay 216 y 219. v6

CASA MUY CONFORTABLE ALQUILO, 5 piezas, 2 de servicio, San Juan 982.

CASA DE ALTOS, CON 6 PIEZAS Y dependencias, alquilo, California 2131.

CASA CHICHE 6 PIEZAS, VESTIBULO, todas comodidades alquilase, Melo 784.

CASA BAJA LUJOSA, 6 HABITACIONES y dependencias, Charcas 3368, tratar Victoria 748.

CASA DE 3 PIEZAS Y DEMAS COMODIDADES, se alquila, Yapeyú 88 a media cuadra del subterráneo.

CASA NUEVA EN FLORES ALQUILO barato, verla Rivadavia 8864, tratar Falcón 3920. v6

CASA CON TODA COMODIDAD SE ALQUILA, F. Lacroze 2485, tratar Rivadavia 926. v8

CASA BARATA MUY CENTRAL, ALQUILASE 1o. y 2o. piso, hay ascensor, verla todo el día, Corrientes 1977. v8

CASITA SE ALQUILA DE DOS PIEZAS para matrimonio solo sin hijos, precio 80 $, Junín 1400, tratar al 1402. v8

CASA ALQUILO, 6 HABITACIONES, DOS de servicio, 2o. piso, azotea, con calefacción, Córdoba 3922. v7

CASITA DE 3 PIEZAS, SE ALQUILA en Flores, Monte Dinero 2636 y Condarco, en 46 $, tratar Buinca 465. v7

CASITAS CON TODA CLASE DE COMODIDADES, lujo y confort, se alquilan, Guatemala 4890. v7

CASA 4 PIEZAS, BAÑO, COMPLETO, agua caliente, pieza servicio, Sáenz Peña 270. v8

CASITA ALQUILO 2 PIEZAS Y 1 CHICA, [illegible] Soler 3348 entre Gallo y Agüero [illegible] v7

CASA CORTA FAMILIA, 3 PIEZAS, baño, se alquila 55 $, Gaona 2004, llaves al lado, en la librería. v7

CASA ALTA, 4 PIEZAS, BAÑO Y DEMAS comodidades, 180 $, se alquila; Perú 945.

CASAS ALTAS, 2 PISOS, NUEVAS, ALQUILANSE en $ 170, de 6 piezas, cuarto baño, luz eléctrica, vestíbulo; Lavalle 2330.

CASAS MODERNISIMAS, CALEFACCION 8 habitaciones y comodidades, B. Mitre 1676. v8

CASA SE ALQUILA TODO CONFORT, nueva, ocho habitaciones, y dependencias, Mansilla 3845. v6

CASAS Y DEPARTAMENTOS MODERNOS de 3, 4, 5 y 6 piezas se alquilan, Pichincha 1140. v8a

CASA SE ALQUILA, CON TODAS COMODIDADES; Esmeralda 839, 2o. piso; tratar Esmeralda 831. v8

CASA LORIA 2171, SE ALQUILA, COMPUESTA sala, tres piezas grandes, cocina, caballeriza y gran patio. v8

CASITA ALQUILO EN FLORES, RECIEN pintada, Bella Vista 1824, en 30 $, tranvía, luz eléctrica y aguas corrientes. v8

CASA EN EL CABALLITO VENDO DE material, 8 cuadras estación F. C. O. y subterráneo, terreno 10x43, Canalejas 626.

CASA NUEVA 140 $, DE ALTOS, 7 PIEZAS, baño caliente, azotea, luz y campanillas eléctricas, calle Avellaneda 3011, Flores.

CASAS NUEVAS, CON TODO CONFORT moderno, se alquilan a 2 cuadras de la plaza Caballito y del futuro subterráneo, Cachimayo 373 y 380. v9

CASA COMODA, CON SALA, COMEDOR, 5 dormitorios, piezas de servicio, sótano, despensa, cuarto de baño y demás comodidades, se alquila, Méjico 2852. v8

CASA DE ALTOS, CHICHE, MODERNA, con todas las comodidades, para corta familia, se alquila, San Juan 2908, para tratar San Juan 2914. v8

CASAS PARA FAMILIAS DE 3, 4 Y 5 piezas cada una, alquilo, Ombú 745, Gral. Urquiza 1791 y Alvarez 1921, tratar Moreno 1539. v8

CASITA MODERNA, CALLE NEUQUEN 554, se alquila 120 $, a dos cuadras de Rivadavia esq. Acoyte, estación del subterráneo.

CASA ALQUILASE EN COLEGIALES, 2 dormitorios, comedor, baño, cocina, pieza servicio; Maure 3251; llaves en el 3240; tratar B. Mitre 589.

CON GARAGE Y JARDIN, SE ALQUILA la casa antigua, de 7 piezas y dependencias, Chile 2206 esq. Pasco. Dirigirse Chile 2246, de 9 a 12 m. y de 4 a 5 p. m. v7

CASA SE ALQUILA RECIEN TERMINADA compuesta de 3 dormitorios, comedor, baño, cocina y w. c., con gran fondo y jardín al frente, Miriñay 864, Caballito.

COGHLAN, TRES CUADRAS ESTACION, alquilase casa, 4 habitaciones, cocina, baño, w. c., gas, agua corriente, adoquinado, Melián 2634, llaves al lado, tratar Acevedo 2161, U. T. 1252, Palermo. v7

CASA HERMOSA, PARAGUAY 1031, 2o. piso, 6 habitaciones principales y 2 del servicio, empapeladas a gusto del inquilino, baño, cocina, ascensor, gas y luz eléctrica, etc., visítese, alquílase barata, tratar J. M. Brunetti, Rivadavia 714. v6

CASA CHICHE SE ALQUILA, NUEVA, con toda comodidad, luz eléctrica y agua corriente, a dos cuadras de la estación Colegiales, calle Esteco 2995 y Zapiola; precio módico; tratar Federico Lacroze 2002, de 8 a 11 a. m. v8

CASA ESPLENDIDA DE ALTOS CON 7 piezas principales y tres de servicio, hay pileta para lavar y gran azotea, baño completo, calefacción a gas y luz eléctrica, alquílase, Uspallata 918 esq. Montes de Oca. v12

CASA OMBU 267, BAJOS, SIETE piezas, cocina, baño, w. c., patio grande, luz eléctrica, alquiler 220 pesos. Es imprescindible una garantía comercial de primer orden, se alquila únicamente a una sola familia; Río Bamba 1166, antes de las 11 a. m. v7

DEPARTAMENTOS MODERNOS, 3 piezas, se alquilan, Méjico 1667.

DEPARTAMENTO BAJO, 2 PIEZAS Y comodidades, alquilo, Rivadavia 7948.

DEPARTAMENTOS SE ALQUILAN, SOLIS 442.

DEPARTAMENTO MODERNO 100 PEsos alquilo, Chile 1330. v8

DEPARTAMENTOS COMODOS Y VENTILADOS, se alquilan; Belgrano 1777.

DEPARTAMENTOS PARA FAMILIAS se alquilan 55 $, Canning 2544. v8

DEPARTAMENTOS SE ALQUILAN MAtheu 1961.

DEPARTAMENTO ALQUILO DE 2 PIEZAS en 50 y 55 pesos, Thames 788. v7

DTO. 3 PIEZAS, PATIO VENTILADO altos, San Juan 1845. v8

DEPARTAMENTO DE 3 PIEZAS, SE alquila 50 $, Acevedo 727. v7

DEPARTAMENTOS ALQUILO, CASA nueva, precio reducido, Balcarce 1259. v6

DEPARTAMENTO COMODO SE ALQUILA, Uspallata 829. v8

DEPARTAMENTO DE 2 PIEZAS, ALquilo en Palermo, Juncal 4573. v6

DEPARTAMENTO ALQUILO, CORRIENtes 2129, tratar al 2133. v6

DEPARTAMENTO A la CALLE, 5 HAbitaciones, 130 $, Venezuela 3254. v7

DEPARTAMENTOS DE 4 PIEZAS Y dependencias, alquilo, Montes de Oca 1679.

DEPARTAMENTOS pequeños, LUJOSOS, muy baratos, alquílanse, Paraná 638.

DEPARTAMENTOS SOBRE LA CALLE, baño completo, alquílanse, Callao 384. v15

DEPARTAMENTO CON BALCONES A la calle, se alquila, Belgrano 1768. v7

DEPARTAMENTO MODERNO TODO confort, se alquila, 25 de Mayo 550. v10

DEPARTAMENTO DE COMEDOR, DORmitorio y pieza chica, se alquila 80 $, Balcarce 458.

DEPARTAMENTO MODERNO, 5 PIEZAS a la calle, otro 4, interior, alquilo barato, B. de Irigoyen 1643.

DEPARTAMENTOS CON AIRE, LUJO, confort, 4 piezas, 110 $, Carlos Calvo 854.

DEPARTAMENTO 2 SALAS, 6 PIEZAS con aire y sol, alquilo, 300 $, Callao 257.

DEPARTAMENTO ALQUILASE DE tres piezas, aireado en casa decente, Moreno 1981.

DEPARTAMENTOS DE 3, 4 PIEZAS, alquilo, Malabia 2184, Ombú 745 y Belgrano 1851, tratar Moreno 1539. v8

DEPARTAMENTO MODERNO, 3 PIEZAS, alquiler reducido, 90 $, alquilo, Charcas 1622. v8

DEPARTAMENTOS MODERNOS ALQUIlanse barato, 3 y 4 piezas, Humahuaca 3847. v8

DEPARTAMENTOS SOBRE LA CALLE, baño completo, alquílanse, Ayacucho 495. v15

DEPARTAMENTOS ESPLENDIDOS, baratos, Lavalle 1894 esq. Uruguay, alquílanse. v8

DEPARTAMENTOS ALQUILO $ 100, ALsina 1742, 5 piezas, comodidades, recién pintados. v8

DEPARTAMENTOS confortables, ALquílanse, desde $ 50 al mes; B. Mitre 1958.

DEPARTAMENTOS COMODOS ALQUIlanse a precios módicos, Moreno 1324, 42-60. v10a

DEPARTAMENTOS CENTRALES Y elegantes a la calle e interiores, casa seria, se alquilan, Alsina 1150. v9

DEPARTAMENTO DE 4 HABITACIOnes, demás comodidades, Viamonte 2864.

DEPARTAMENTO SE ALQUILA, 3 PIEzas, una de servicio; Independencia 2276.

DEPARTAMENTO 2 AMPLIAS PIEZAS de 4.50x4.50, patio, etc., $ 55, Alsina 3036, Once. v7

DEPARTAMENTO FLAMANTE, moderno, comodidades, un paso subterráneo, alquilo, Sarandí 81. v7

DEPARTAMENTO SE ALQUILA, CON toda comodidad; Pavón 3353; tratar Pavón 3321. v7

DEPARTAMENTO NUEVO, VECINOS decentes, luz eléctrica, artefactos, alquilo, Sarmiento 2811. v7

DEPARTAMENTO DE 4 HABITACIONES y demás dependencias, alquílase, en $ 150, C. Pellegrini 1264. v8

DEPARTAMENTO 4 PIEZAS, DOS cuadras del subterráneo, se alquila, Colombres 166. v8

DEPARTAMENTO MODERNO ALQUILO, 4 piezas, 90 $, French 3252 esq. Azcuénaga. v8

DEPARTAMENTOS CONFORTABLES 2 y 3 habitaciones, alquílanse Saavedra 344. v26

DEPARTAMENTOS SE ALQUILAN DE 4 y 5 piezas, 55 $, con luz y aire, Paraguay 5126, entre Gallo y Bustamante. v7

DEPARTAMENTOS DE 3 HAB., baño y coc., se alquilan, Humberto 1859 y 1869, 70 pesos. v15

DEPARTAMENTO ALQUILO, TRES SAlas, tres balcones, barato 80 $, Charcas 2272. v8

DEPARTAMENTOS DE 3 PIEZAS Y DEmás comodidades, se alquila, a dos cuadras del subterráneo, Billinghurst 332, llaves dep. 4. v8

DEPARTAMENTOS 80 ALQUILO, DE 50 hasta 100 $, recién construidos, de 2, 3 y 4 piezas, cluno, Perdriel (continuación de Solís) 150; tratar Entre Ríos 1272. v7

DEPARTAMENTO MODERNO CON AScensor, calefacción, salas y demás piezas a la calle, Río Bamba 468. Precio 180 $, se alquila.

DEPARTAMENTO SE ALQUILA, AL frente 3 piezas y al interior 3 piezas, confort moderno, precio módico, Belgrano 1878. v12

DEPARTAMENTOS ALQUILANSE BAratos, 1o. y 2o. piso, con todas comodidades, 1 y 5 habitaciones, cluno, muy central, Corrientes 1071. Hay portero y ascensor. v7

DEPARTAMENTOS SE ALQUILAN de 2 y 3 piezas y balcones, 65, 90 y 100 $, Solís 1767. v8

DEPARTAMENTO SE ALQUILA AL frente, 4 piezas y al interior 3 piezas, confort moderno, casa nueva, San Juan 1685. v18

DEPARTAMENTOS MODERNOS DE 3 y 3 piezas, otra de servicio, cocina, baño, mucho aire y luz, se alquilan en calle Vieytes 1174 (tranvías 13 y 74 a la puerta, el 103 en la esquina).

DEPARTAMENTOS MODERNOS LUJOsos, esquina Sarandí y Estados Unidos, siete cuadras del Congreso, tres y cuatro piezas, baño, servicio, ascensor, 160 y 130 pesos; visitarlos a toda hora; tratar propietario Cevallos 123, portero, habla inglés.

EN 65 $ SE ALQUILA CASA, RAMON Falcón 3390, gas, aguas corrientes.

EN BELGRANO, MENDOZA 3160, se alquila chalet grande y lujoso, tratar Mendoza 3184. v8

EN BELGRANO, ALQUILASE PETIT hotel, 7 piezas, 220 $, media cuadra Cabildo, Zabala 2451. Tratar C. Pellegrini 636. v7

LINDA CASA DE ALTOS, NUEVA, 4 piezas a la calle y una de servicio, magnífico baño instalado, ascensor, todo confort, alquílase urgente, barato; Catamarca 809.

MARTINEZ, F. C. C. A., CASITA SE alquila (La Negri), a una cuadra de la comisaría y dos del adoquinado, 46 $. v6

MAS QUE BARATA! ALQUILASE CAsa grandiosa de altos, moderna, de 8 piezas, cuarto de baño instalado y demás comodidades, 185 $, Tacuarí 1759. v7

MORENO Y BOLIVAR, EDIFICIO Haglio, alquílanse casas el 1o., 2o. y 4o. piso de 6 y 7 piezas, piecitas servicio y todas comodidades. En la 1ra., hay patio, en la última azotea, ascensor, tratar Bolívar 815. v9

PUEYRREDON Y JUNCAL, SE ALQUIlan casas y departamentos. v8a

POR 70 $ ALQUILASE CASA NUEVA, Humboldt esq. Vera, a una cuadra de Triunvirato. v6

PARA SUBALQUILAR, 2 CASAS ALTAS y una baja con muchas habitaciones se alquila con contrato en 360 $ los altos, y 800 los bajos, Charcas 1456-1458 y 1460, tratar R. A., Sarmiento 357. v11

RIGLOS 453, CASA SE ALQUILA, QUEda a 5 cuadras del subterráneo. v8

RAMOS MEJIAS 729, SE ALQUILA CAsa sola o separada, reformada todo de nuevo. v7

RAMOS MEJIA, EN LA PLAZA, A 80 metros de la estación se alquila casa con sala, comedor, tres dormitorios, baño completamente instalado, despensa, molino, gallinero, luz eléctrica y demás comodidades, calle Buenos Aires 59, tratar en la misma. v8

SE ALQUILA CASA AZARA 112, BARRAcas al Norte.

SE ALQUILA CASITA MODERNA, CINco piezas, cerca E. Ríos; Mompox 1706.

SE ALQUILA CASA DE 5 PIEZAS 150 $, Valentín Gómez 2080. v8

SE ALQUILAN DEPARTAMENTOS CON comodidades, Alsina 2925. v8

SE ALQUILA CASA MODERNA, BUSTAmante 1770 esquina Santa Fe. v7

SE ALQUILA CASITA DE CUATRO piezas en Villa Devoto, Habana 4451. v8

SE ALQUILA CASA DE 2 PIEZAS Y comedor 75 $, Espinosa 2057. v8

SE ALQUILA CASITA, MORON 4945, con 3 piezas y un cuartito. v7

SE ALQUILA DEPARTAMENTO, ECUAdor 1363. v8

SE ALQUILAN DEPARTAMENTOS COmodos y ventilados, Bulnes 646. v8a

SE ALQUILA UNA CASA, 1er. PISO, CAllao 1076. v8a

SE ALQUILA LA CASA ARENALES número 1378, 9 piezas. v8

SE ALQUILA CASA DE 15 PIEZAS, Esmeralda 525. v8

SE ALQUILA CASA MODERNA, 2o. PIso, precio módico, Balcarce 1261.

SE ALQUILAN DEPARTAMENTOS grandes y chicos, cómodos, Arevalo 1354.

SE ALQUILA CALLE LIBERTAD 783, casa especial para consultorio médico, dentista o corta familia. v14

SE ALQUILA CASA CHICHE 5 PIEZAS, vestíbulo, patio y demás dependencias, ascensor; Libertad 480.

SE ALQUILA EN VENEZUELA 2762, CAsa de 6 piezas y 2 de servicio, ocurrir Catamarca 462. v8

SE ALQUILA DEPARTAMENTO amueblado con todo confort y comodidades, Lavalle 771, tratar P. S., Paris Hotel. v8

SE ALQUILA CASA CON 5 HABITAciones y un galpón para cualquier industria, Guayaquil 53.

SE ALQUILA ESPLENDIDA CASA 1er. piso, calle San Juan 2414 esq. Matheu, verla a cualquier hora del día. v7

SE ALQUILA LINDA CASA DE SEIS piezas y comodidades en Colegiales, Olleros 3215, abierta todo el día. v8

SE ALQUILA CASA EN LANUS, COMOdidades para familia, verla y tratar de 1 a 4 p. m., Basavilbaso 4279. v8

SE ALQUILA UNA CASITA CON TODAS comodidades, Bogotá 113 a dos cuadras de Rivadavia y el Subterráneo. v7

SE ALQUILA CASA CON 6 PIEZAS Y comodidades 80 $, Cuenca 890, tratar Bmé. Mitre 4649.

SE ALQUILA CASA NUEVA EN Palermo, con todas comodidades, Juncal 4501, esq. Godoy Cruz.

SE ALQUILA HIGIENICA CASA 10 piezas, patios, jardín, 180 $, Flores, Bogotá esq. Beltrán. v8

SE ALQUILAN DOS LINDOS DEPARTAmentos de 3 piezas cada uno, baño y cocina, precio módico; Tucumán 1511. v8

SE ALQUILA CASA DE ALTOS, 3 SALAS, 8 dormitorios y demás comodidades, Caseros 2453, tratar de 2 a 5. v6

SE ALQUILA CASITA CON 4 HABITAciones grandes y 2 chicas, Carlos Calvo 2980. v8

SE ALQUILA CALLE SANTA FE 930, casa alta para familia, con numerosas habitaciones, lujosa y toda clase de comodidades, tratar, Lavalle 349, 5 a 6 p. m. v7

SE ALQUILAN DEPARTAMENTOS, Sarandí 661, con cocina económica, baño instalado, luz eléctrica y demás comodidades, a $ 160, 130 y 120. v7

SE ALQUILAN, CALLE RODRIGUEZ Peña 158, casas de departamentos, recién concluidas, con toda clase de confort moderno. v13

SE ALQUILA CASA EN LOMAS, RIVERA 717, amplia, para familia, tratar General Rodríguez 24, o Buenos Aires, calle San Juan 2100. v8

SE ALQUILAN DOS CASAS BARATAS y con todo confort, Güemes 3073 y 3116, llaves en el 3114, tratar J Pompozzi, Bmé. Mitre 519, esc. 23. v6

SE ALQUILAN DEPARTAMENTOS, SANta Fe 1839, con 5 dormitorios, dos cuartos de baño, otro Victoria 1131, en 250 $, tratar en los mismos. v8

SE ALQUILA CASA RECIEN PINTADA, 7 piezas, todas comodidades, con o sin muebles, precio muy razonable, tratar en la misma, Estados Unidos 3524. v6

SE ALQUILAN DEPARTAMENTOS EN 35 $, calle Canalejas 764 entre Rojas y Colpayo, altura 5400 de Rivadavia, llaves en la misma, tratar Victoria 821. v9

SE ALQUILA CASA, RIVERA 698, DE altos, no estrenada, con todas comodidades, llaves Malabia 1177, tratar Sarmiento 4088. v7

SE ALQUILA LUJOSA CASA BAJA, DE 8 habitaciones, baño instalado y demás comodidades, tratar en la misma de 2 a 5, Garay 1395. v8

SE ALQUILA DEPARTAMENTO RICAmente amueblado, entrada independiente y dos piezas interiores, claras y ventiladas, pensión francesa, baño caliente, teléfono, ascensor, Corrientes 1179, piso 2o. v6

SE ALQUILA CASA MODERNA, CALLE Junín 1048, con diez piezas, hall, con amplios patios, jardín en el fondo, mucha luz y aire, con todas las comodidades; tratar en los altos. v8

SE ALQUILA UN CHALET CON CINCO habitaciones y demás dependencias, a una cuadra de la estación Turdera, F. C. S., precio 120 $, darán razón, Reconquista 135, escritorio 5o.

SE ALQUILA PARA MEDICO O FAMIlia acomodada una casa alta nueva, Riglos 589 y Río IV, todas comodidades, cloaca, agua corriente y luz eléctrica, tratar, Carlos Calvo 3850. v8

SE ALQUILA CASA ALTA, SAN CARlos 4197, próxima al Subterráneo, 6 piezas y 2 de servicio, luz eléctrica, baño, etc., llaves y tratar a la vuelta, Rivadavia 4195. v7

SE ALQUILA, CABILDO 2562, CASA moderna, 7 piezas, 2 piezas servicio, 2 patios grandes, baño completo, cocina económica, luz eléctrica, todo confort, 180 $ mensuales, llaves y tratar Cabildo 2546.

SE ALQUILA UNA CASA ESPECIAL para artículos sanitarios y cloacas, fábrica y talleres o para cualquier negocio; la casa tiene dos entradas, Canning 1816 y Cabrera 4631 a 22, casa alta, para familia, con contrato. v8

SE ALQUILAN 2 CASAS EN LANUS, calle Pastor Obligado 1062 y 1064, recién construidas con toda comodidad para familia, negocio con galpón al fondo y entrada para coches, tratar 25 de Mayo 4150, Lanús, o Rivadavia 1819, B. Aires, llaves en la misma o en el almacén de la esquina.

ALQUILER de LOCALES y ESCRITORIOS

ALQUILASE UN LOCAL PARA NEGOcio, Callao 1052. v8

ALQUILO CASA CON NEGOCIO, THAmes 778. v7

ALQUILO ESCRITORIO PRIMER PISO, luz eléctrica y ascensor, Victoria 782. v13

ALQUILASE LOCAL CON COMODIDAdes Libertad 61, tratar Victoria 668. v8

ALQUILANSE DOS ESCRITORIOS ESpaciosos, precio módico, Belgrano 660. v8

ALQUILASE LOCAL GRANDE PARA negocio; Rivadavia 3288; tratar [illegible] v8

ALQUILASE GRAN SALON MODERNO con más piezas, Triunvirato 267, tratar Corrientes 3032. v7

ALQUILASE 1 PIEZA Y 1 GALPON juntos, de 4 metros por 5, para pequeña industria o depósito, Rivadavia 2319. v8

ALQUILANSE DOS PIEZAS PARA ESCRITORIO y hombres solos, a $ 30 y 35, Perú 151. v8

ALQUILASE LOCAL BARATO PARA negocio en 60 $, Thames esquina Costa Rica. v8

ALQUILASE LOCAL ESPLENDIDO, 8 piezas, Ramón L. Falcón 2701, esquina, dos grandes vidrieras. v8

ALQUILO SALA PARA CUALQUIER negocio con puerta a la calle y comedor; Belgrano 1787.

ALQUILASE LOCAL DOS VIDRIERAS, comodidad familia, centro Belgrano, Cabildo 2824. v7

ALQUILO ESQUINA, UNICA EN LAS 4 esquinas, Paraguay y Alvarez, con armazón e instalaciones. v7

ALQUILASE UNA CASA DE NEGOCIO A media cuadra del mercado, Velazco 522, por 130 $, tratar Canning 488. v7

ALQUILANSE DOS PIEZAS PARA ESCRITORIO juntas o separadas, hay teléfono, Corrientes 1202, 1er. piso. v7

ALQUILASE SALA CON TODAS COMODIDADES, para negocio o personas mayores, Belgrano 2545. v8

ALQUILO GALPON PARA INDUSTRIA o depósito, entrada de carros, Rioja 1250. v8

ALQUILASE MUY BARATO GRANDIOSO local para negocio, con 4 habitaciones y demás comodidades, Garay 2953.

ALQUILASE LOCAL MODERNO PARA negocio y piezas para familia con todo confort, Viamonte 1368. Verla de 9 a 3, precio 450 pesos. v9

ALQUILO EN 120 $ ESQUINA PRECIOsa, negocio y casa particular, 2 cuadras estación subterráneo Río Janeiro, Bogotá 101, esquina Otamendi. v8

ALQUILO LOCAL DE 100 M. C., POR 100 $, gran portada, con o sin fondo y galpón para negocio o depósito; Billinghurst 240.

ALQUILASE LOCAL CON GRANDES vidrieras y sótano, propio para almacén muy barato, Gascón 1006, llaves Rocamora 4319. v6

ALQUILASE ESQUINA PARA NEGOCIO y sótano, comodidad para familia, adoquinado, etc., Laguna esquina Lobos, Floresta. v7

ALQUILASE AVENIDA DE MAYO 1384 un espléndido salón con gran sótano para una exposición de artículos u otros negocios. v8

ALQUILASE, RIVADAVIA 1719 y 21, amplio local con gran sótano y comodidades, alquiler $ 450, tratar Callao 86 (2o. Piso izq.), de 1 a 8. v7

ALQUILASE LOCAL pequeño, MUY central, con comodidad para familia, San José 248, llaves en el núm. 236, tratar Florida 332, de 9 a 11 y de 5 a 6. v6

ALQUILASE LOCAL ESPLENDIDO CON grandes vidrieras, y comodidades para familia y gran sótano, en el ínfimo precio de 160 $, verlo todo el día, Salguero esquina Potosí, tratar B. Mitre 701. v13

AVENIDA DE MAYO 138, SE ALQUILA un espléndido primer piso, para sociedad anónima, Banco, escritorios, centro o comercio importante, con frente también a Rivadavia 850, con o sin contrato. v13

ALQUILASE INMENSO LOCAL SIN columnas, centralísimo, es una plaza, 3 entradas, portón, vidrieras, altillos, para cualquier destino podría subdividirse, Carrito 458 casi Corrientes. v7

ALQUILASE CENTRAL Y ESPACIOSO almacén, B. de Irigoyen 571, con 49 1|2 varas fondo, 3 piezas, patio, cocina, precio muy módico, verlo de 9 a 11 y de 4 a 5.

ALQUILASE MAGNIFICO SALON, AMplio y cómodo, buena vidriera, con contratos, Lavalle entre San Martín y Reconquista, a bajo precio, tratar, The Barbican Co., Lavalle 1531. Administración de propiedades.

CALLAO 337 ALQUILO COMODO NEGOcio. v6

CORRALONCITO, ALQUILASE, ESPEcial para industria o depósito, Juncal 3462. v8

CASA ESQUINA, SE ALQUILA A FAMIlia y negocio, Arenales 2199, tratar Cangallo 943, barato. v8

CORRALON PARA CARROS, CON 15 PEsebres, se alquila, tiene dos piezas para familia, calle Chiclana 4255, alquiler 180 $, tratar Belgrano 836, José Bossero. v6

CORRALON PARA CARROS CON 70 PEsebres, se alquila, tiene comodidad para familia, calle Inclán 3578, esquina Boedo, tratar Belgrano 836, José Bossero. v6

DEPOSITO ALQUILO, IRALA 2071 frente Riachuelo. v8a

DEPOSITO ESPACIOSO ALQUILO EN 45 $, Perú 589.

ESCRITORIOS CON GRAN CONFORT SE alquilan, Sarmiento 820. v7

ESCRITORIOS COMODOS ALQUILO desde 35 $, C. Pellegrini 36. v7

ESQUINA ALQUILO GRAN SOTANO con clientela, forrajes, Campichuelo 602.

ESCRITORIOS DESDE 40 $, MUCHA luz y comodidades, alquílanse; Corrientes 615.

ESPLENDIDA CASA MODERNA, NEGOcio, sótano, grandes comodidades para familia, alquilo barato, Triunvirato 1817. v7

ESPLENDIDO LOCAL CON 4 VIDRIEras se alquila, Garay 2499, esquina Luca, tratar Rivadavia 926. v8

ESQUINA ALQUILO, SALON NEGOCIO, 2 piezas, cocina, Loyola 501, dueño al 451. v6

ESQUINA MODERNA PARA NEGOCIO Y familia, 70 $, alquilo, Mariano Acosta 1202, Floresta. v8

ESQUINA MODERNA 130 $ ALQUILO, negocio, 3 piezas, gran sótano, 3 cuadras plaza Constitución, Sgo. del Estero y 15 de Noviembre. v8

GALPON DE DOS PISOS SE ALQUILA barato, Moreno 3156. v8a

GALPON Y DOS PIEZAS ALQUILO barato, Moreno 2842. v6

GALPON ALQUILASE BARATO, PARAná 240.

GALPONCITO PARA TALLER 25 PEsos, Corrientes 3934.

GARAGE ESPLENDIDO O ADAPTADO a cualquier industria, se alquila, Rivadavia 4364. v8

GALPON APTO PARA INDUSTRIA O depósito, alquílase, con habitaciones, Estados Unidos 3556. v14

GRAN LOCAL, BARATO, LUZ ELECTR., ag. corr., vidrieras, sótano, San Eduardo 1699. v8

GALPON DE MATERIAL METROS 10x50 altos y bajos, caballeriza, entrada para carros, se alquila, Tucumán 3065. v8

GALPONES 3 ALQUILO, SUPERFICIE cubierta 1.300 mts. en terreno de 2.500 mts., central, tratar Salta 180. v8

GALPON 13x14 Y 2 PIEZAS, SE ALquila con contrato, piso portland, inst. eléctrica, etc., Patagones 1286 y Salta. v7

GARAGE MODERNO SE ALQUILA, PIchincha 1478, tiene todas sus comodidades, más sala y antesala, capacidad 23 automóviles, en 300 $. v8

GALPONES SE ALQUILAN CON PUERta a la calle y al fondo para depósito o taller, para cualquier industria a precio módico, San Juan 1722-30.

GARAGE CENTRAL, AL NORTE, EN espléndida posición, con buena clientela y con capacidad para 80 automóviles, se alquila, tratar San Martín 50, de 3 a 4 p. m. v8

GALPON DE ALTOS Y BAJOS DE 25x20 metros, de material, con todas las máquinas para taller mecánico de carpintería y demás comodidades, se alquila, Alsina 3114. v8

GALPONES MATERIAL NUEVOS ALquilo dos, baratísimo 500 y 1.000 metros cuadrados, para fábrica talleres, depósitos, instalaciones eléctricas, comodidades familia, Guayanas y Darwin. v7

LOCAL ALQUILO, DOS VIDRIERAS, 80 pesos, Pasco 886. v8

LOCAL Y COMODIDAD FAMILIAR ALquilo, Belgrano 2552. v8

LOCALES ALTOS Y BAJOS EN PLENA city, San Martín 391, se alquilan. v8

LOCAL CON O SIN PIEZA ALQUILO 80 pesos; Río Bamba 245. v7

LOCAL PARA NEGOCIO, CON BUEN sótano, alquílase, Suipacha 18.

LOCAL SE ALQUILA PARA CUALQUIER negocio, en 80 $; Rincón 355. v8

LOCAL CENTRAL EN $ 350, SE alquila, Moreno 831. v8

LOCAL GRANDE, JUNTO O FRACCIONAdo, Moreno 876. v6

LOCAL ALQUILO CON COMODIDADES para familia, Callao 181. v8

LOCAL Y PIEZA SE ALQUILA EN 85 $, Arenales 1845. v8

LOCAL PARA TALLER O DEPOSITO, se alquila, Güemes 4532. v7

LOCAL MODERNO, AMPLIO, SOTANO, alquilo, Charcas 1582. v6

LOCAL SE ALQUILA, RIVADAVIA 1836, las llaves 1832. v7

LOCAL ESPLENDIDO, COMODIDAD para familia, se alquila, Florida 643. v7

LOCAL, RINCON 1186 ESQ. SAN JUAN, barrio de movimiento, $ 100. v7a

LOCAL MODERNO CON SOTANO DE 900 mtrs. cs. B. Mitre 1690. v8a

LOCAL SE ALQUILA CON SOTANO, habitación y comodidades, San Juan 1625. v8

LOCAL SE ALQUILA APTO PARA cualquier negocio, mucha luz y céntrico, se venden las instalaciones, Corrientes 1148. v8

LOCAL NUEVO, 350 $, PARA BIOGRAfo, café y billares, sótano, 4 vidrieras, comodidad familia; electricidad; calle Avellaneda 3025, Flores.

LOCAL MODERNO, CENTRAL, TALCAhuano 144, se alquila, verlo de 9 a 11 a. m. y de 2 a 4, tratar B. Mitre 344, escritorio 13, de 10 a 6. v7

LOCAL ESQUINA SARANDI Y ESTADOS Unidos, y 2 sobre Estados Unidos, se alquilan, casa moderna, lujosa, sótano, 310 y 160 $, visitarse toda hora; tratar propietario, Cevallos 123. v8a

LOCAL ESPLENDIDO MODERNO, CON buen sótano se alquila, precio barato, Victoria 943 al 946. v7

LOCAL NUEVO PARA NEGOCIO, SE alquila, Río Bamba 800 esq. Lavalle. Precio 130 $. v8

MODISTA DE SOMBREROS, SE LE cede ventajoso local y vidriera, en casa de peinados y postizos, Bmé. Mitre 4142.

NEGOCIO ALQUILASE, EN BELGRAno, Conesa 2300; llaves Olazábal 3013.

NEGOCIO CHICO ALQUILO $ 40; VERlo y tratar E. Ríos 937.

NEGOCIO CON SOTANO 10x25 Y COMOdidades para familia, se alquila, Medrano 228. v8

NEGOCIO CON SOTANO, SOBERBIA ubicación, Lavalle esq. Uruguay, alquilo barato. v8

NEGOCIO MODERNO, CON SOTANO Y comodidades para familia se alquila, Independencia esq. Catamarca. v8

NEGOCIO, ALQUILO AMPLIO LOCAL con comodidades para familia, con armazón y vidriera o sin ellos, buena situación, frente a la estación del subterráneo, Rivadavia 3450. v8

PIEZA GRANDE Y CHICA, GALPONCITO, terreno, alquilo, Vélez Sársfield, R. Falcón 4049. v8

PANADERIA CON HORNO MODERNO, recién construido, alquilo en Santos Lugares, al lado de una casita de 4 piezas, para familia y otra grande, apta para cualquier negocio, a 2 cuadras de la estación, tratar Ombú 674, capital. v8

SOTANO BARATO ALQUILO LIMA No. 1901. v7

SE ALQUILA UN GRAN NEGOCIO CON 3 piezas, Viamonte 1830. v8

SE ALQUILA BONITO LOCAL, SALTA 430. v7

SOTANO GRANDE PARA TALLER O depósito, alquílase, Victoria 3121. v8

SE ALQUILA CASA Y CORRALON CON galpón anexo, Salta 1479 y 81. v7

SE ALQUILA GRAN LOCAL ESQUINA, Chacabuco y Victoria. v7

SE ALQUILA UN NEGOCIO, ALVAREZ esquina Beruti. v8

SE ALQUILA AMPLIO GALPON CON terreno y 2 piezas, Independencia 4154. v7

SE ALQUILA LINDO LOCAL CON COmodidad para familia; Moreno 933. v7

SE ALQUILA ESPLENDIDO SOTANO para depósito o imprenta, Libertad 733. v14

SE ALQUILA UN GALPON PARA cualquier industria, con fuerza eléctrica o sin ella. Castro 534. v8

SE ALQUILA UN GALPON CON 2 HAbitaciones, Conde 1846 esquina El Cano, Belgrano.

SE ALQUILAN DOS SALAS Y VESTIBUlo, juntos o separados, como para escritorios, Lavalle 647. v6

SE ALQUILA UN GARAGE PARA DOS automóviles, calle San Antonio 1018, Barracas al Norte. v8

SE ALQUILA UN LOCAL PARA DEPOsito, verlo y tratar Sadi Carnot 764. No hay papel. v7

SE ALQUILAN 2 ALMACENES JUNTOS o separados con espléndidos sótanos, Victoria 1129 y 1133, tratar Victoria 1131. v8

SE ALQUILAN MUY BARATOS ,LUJOSOS y amplios escritorios con balcones a la calle; electricidad, ascensor, etc., verlos todo el día, C. Pellegrini 58. v6

SE ALQUILA EN LA CALLE RODRIguez Peña 158, una casa para negocio, con gran sótano para depósito; precio 350 pesos. v13

UNA SALA Y ANTESALA ALQUILO, propia para taller, estudio, casa tranquila, Corrientes 1061. v7

HOTELES Y CASAS DE PENSION

A $ 35 PENSION española, CON PIEZA 65 a 80, comodidades, Salta 231. v6

A 80 $ PENSION Y PIEZA, EN 35 $, pensión, Libertad 275. v8

A TOMAR PENSION EN FAMILIA ESpañola, hay piezas, Junín 1083. v7

A 2.50 DIARIO Y 60 $ MENSUAL, PENsión y pieza, Chacabuco 285, 1o., izq.

A CABALLEROS DISTINGUIDOS SE DA pensión, familia, Victoria 1856. v8

A CABALLEROS SE DA PENSION Y pieza en familia, Perú 151, dep. 7.

A 32 $ BUENA PENSION, con CAMA 55 y 60 $, buen trato, Libertad 281. v8

A 30 $ PENSION española, CON PIEZA 50 y 60, matrimonio 110 $; Belgrano 1283. v8

A señores O MATRIMONIO BUENA pensión, amplia pieza, precios módicos, Sarmiento 339. v8

A $ 30 BUENA PENSION, MEDIA 18 $, con cama $ 50, $ 100, diarios $ 2,50, $ 5, familia vasca, Rivadavia 1063. v8

A CABALLEROS DOY PENSION Y piezas amuebladas, casa de familia, Azcuénaga 1296. v8

A COMER BARATO, BIEN, EMPLEAdos, prueben, se convencerán, C. Pellegrini 125. v8

A CABALLEROS SE DA PENSION CON o sin piezas, familia española, precio módico; Entre Ríos 264. v8

A TOMAR PENSION Y PIEZA AMUEblada [illegible] 120 $, uno 60 $, [illegible] día, casa seria, Bmé. Mitre 1989. v8

A 35 $ PENSION DE FAMILIA A MAYOres, con o sin pieza, comodidades, Uriarte 2556, Palermo. v7

A 30 $ PENSION SANA, CON CAMA 55 y 60 $ comida selecta, a la española, piezas amplias y ventiladas; casa seria, aseo Chile 657. v13

A 35 $ PENSION, SALAS Y PIEZAS amuebladas para matrimonios desde 130 hasta 190 $, a caballeros, desde 60 hasta 95, se sirve en las piezas o comedor, sin aumento de precios, baños calientes y fríos, Perú 674.

BUENA PENSION EN FAMILIA ESPAñola, precio moderado, Córdoba 2084.

BUENA PENSION CON PIEZA AMUEblada a matrimonio y señoritas, Corrientes 1153.

BUENA PENSION SE DA EN CASA DE familia a uno o dos personas, Suipacha 756, 2o. piso, derecha.

BUENA PENSION Y PIEZA PARA MAtrimonio en corta familia, Victoria 1121, 2o., izquierda. v6

BUENOS AIRES HOTEL, CARLOS PEllegrini 44, sala, piezas con o sin pensión. v7

DOY PENSION EN FAMILIA A PERsona decente, Constitución 1764, dep. 8.

EN CASA DE FAMILIA, SE DA PENsión, México 1749.

ESPLENDIDA PENSION, CON CAMA $ 50 a 70 $, por día 2.50 y 3 $; Rivadavia 1072. v9

ESPLENDIDA PENSION POR 40 PEsos, con pieza de 60 a 90, C. Pellegrini 282.

FAMILIA española, OFRECE PENSION para dos caballeros y una sala para matrimonio, precios módicos, Lima 17. v5

HOTEL MONDARIZ REFORMADO, VICtoria 940, pieza y comida por día $ 3, mes 80. v10

HOTEL CENTENARIO, MEJICO 657, a familias y pasajeros buenas habitaciones a la calle, aseo, buena comida, precio $ 2, 2.50 y 3, mes 45, 50 55 y 60. v8

HOTEL IMPERIAL, TALCAHUANO 77. Grandes comodidades para matrimonios, familias y pasajeros, desde 2 $, con o sin pensión, pensión sola a 30 $ al mes. v8

LIBERTAD 275, PENSION 35 $, Y PIEza con pensión 60 $.

MATRIMONIO español DESEA TOMAR chico o chica de pensionista, casa y comida y aseo, calle Rawson 843.

MATRIMONIO CATALAN, DESEA DAR pensión a 1 ó 2 caballeros con o sin pieza, trato familiar, Esmeralda 996, 1o. la

PENSION CON PIEZA CON compañero, alquilo, Bmé. Mitre 1428, altos. v7

PENSION A LA española, CON PIEZA amueblada a 60 $, Lima 816. v10

PENSION Y PIEZAS CON 1 ó 2 CAMAS, baño caliente, Moreno 851. v6

PENSION O SIN PENSION, PIEZA CON o sin muebles; Rivadavia 1943, dep. 1o.

PENSION EN FAMILIA, PRECIO ACOmodado, Sarmiento 971, dep. 5. v6

PENSION CON PIEZA, FAMILIA ESPAñola, Alsina 1150, dep. E. v8

PENSIONISTAS RECIBO, COMIDA EXcelente, Avenida de Mayo 595, 5o. piso.

PENSION CON O SIN PIEZA, CASA decente, Moreno 3085. v7

PENSION, SALA Y PIEZA AMUEBLADA, alquilo, casa de familia, Viamonte 452. v7

PENSION Y PIEZA A DOS CABALLEros, precios módicos, Chacabuco 24[illegible] v7

PENSION EN FAMILIA DA señorita vasco-española, — Hay piezas regiamente amuebladas, Libertad 877, bajos. v8

PENSION DOY CON O SIN PIEZA, A caballeros, precio módico, familia, Perú 867.

PENSION CON SALA Y PIEZA AMUEblada se alquila, casa familia, Montevideo 416, esq. Corrientes. v8

PENSION BUENA Y PIEZA AMUEBLAda a 2 caballeros o matrimonio, Lavalle 1069, piso 1o. v8

PENSION Y SALA AMUEBLADA A DOS 150 $, Talcahuano 218, 1er. piso, derecha. v6

PENSION CON O SIN PIEZA A DOS caballeros únicos pensionistas, a 3 cuadras de la facultad, Paraguay 1916. v7

PENSION Y PIEZA AMUEBLADA A dos 120 pesos, Talcahuano 315, 1er. piso, derecha. v8

PENSION, PIEZA AMUEBLADA, MATRImonio y caballeros, familia; Chacabuco 892.

PENSION ITALIANA RECIEN INSTALAda, con todo el confort moderno, salas y piezas, se alquilan y se reciben pensionistas, Uruguay 765|67.

RECIBO PENSIONISTAS A 60 $ AL mes, alquilo piezas amuebladas con pensión, todas comodidades, familia alemana, Avenida de Mayo 695, 1er. piso.

PENSION FAMILIAR, SE ALQUILA pieza y se da pensión afuera para uno o dos caballeros o señorita, Sarmiento 1464.

SE DA PENSION EN CASA DE FAMILIA respetable, Chile 1522. v8

SE DA PENSION EN CASA de FAMILIA precio moderado, Matheu 933. v8

CASAS, LOCALES Y PIEZAS BUSCADAS

BUSCO PIEZA AMUEBLADA EN LA azotea, con mucha luz, prefiero con pensión, A. Maza; Dolores 162.

CASITA O DEPARTAMENTO NECESITO 2211 Viamonte: Once, alrededores, radio.

CABALLERO JOVEN, REFERENCIAS inmejorables, desea pensión, en casa particular de corta familia. Escribir detalles a M. R.; lista de correo.

DEPARTAMENTO PARA HOMBRE SOlo, 2 piezas y baño instalado completo, con agua caliente, sin muebles, se necesita; radio de Reconquista a Pueyrredón y de Córdoba a Brasil; por carta a G. V.; Corrientes 746.

ESTUDIANTE SERIO BUSCA PIEZA central, amueblada y con pensión. Desea ser único inquilino y prefiere casa inglesa o alemana, por carta a A. E., Alsina 780, Dto. 7. v8

EN CASA DE FAMILIA HONESTA, A 3 cuadras a la redonda de la calle Lima y Alsina, deseo tomar pensión y pieza, ventilada, sin muebles, dirigirse por carta pidiendo precio a Gerbasio, 25 de Mayo 1674.

LOCAL PARA NEGOCIO SE DESEA alquilar, calles Sarmiento, Cangallo o B. Mitre: altura 500, 600, 700 hasta el 800; dirigirse señor Gonzáles, Rivadavia 560. v7

MATRIMONIO SOLO DESEA PIEZA EN casa de familia; único inquilino; cerca del Once, por carta Chile 2576, dept. 4,— Pérez.

MATRIMONIO CON UNA NENA DE 4 años, desea alquilar sala amueblada en casa de familia decente; por carta indicando precio; Cevallos 818, P. A.

SEÑORA SOLA DESEA PIEZA, CASA DE familia, escribir a R. G., Moreno 333. v7

SEÑORITA FORMAL DESEA ENCONTRAR pensión y pieza en casa de familia decente, informes recíprocos. Por carta a A. L., Estados Unidos 1331, dep. 12.

ALQUILER DE HABITACIONES

ALQUILASE PIEZA PARA HOMBRE solo, Moreno 653, 2o. v6

ALQUILASE SALA AMUEBLADA A MAtrimonio, Sarmiento 1353, piso 4o.

ALQUILASE PIEZA AMUEBLADA EN $ 50. Av. de Mayo 876.

ALQUILASE PIEZA EN 30 $ A PERSOnas mayores, Andes 138.

ALQUILASE 30 $ COMEDOR AMPLIO, cómodo, sin niños, Anchorena 1425.

ALQUILASE 25 $ COMEDOR AIROSO, patio, cocina sola, Gascón 83.

ALQUILASE PIEZA CHICA, 17 $, PIEdras 540.

ALQUILASE PIEZA CON MUEBLES Y luz eléctrica, Viamonte 1677.

ALQUILASE UNA LINDA HABITACION amueblada, Entre Ríos 1334. v8

A $ 50 ALQUILO PIEZA AMUEBLADA con pensión a señor, Méjico 865. v7

ALQUILASE PIEZA A HOMBRE SOLO, Perú 321.

ALQUILO PIEZA GRANDE A HOMBRE solo, precio módico, Venezuela 1148.

ALQUILASE PIEZA A señor SOLO; B. Mitre 3605.

ALQUILO PIEZA EN 30 $, CON LUZ eléctrica, Independencia 465, dep. 3.

ALQUILASE PIEZA AIREADA Y TRANquila, Pozos 929. v13

ALQUILO PIEZA AMUEBLADA 22 $, sala 30 $, Tacuarí 580. v8

ALQUILASE PIEZA PARA DOS O TRES hombres solos, Chacabuco 129, 1o., izq. v8

ALQUILO SALA A FAMILIA O NEGOcio, Florida 1705. v8

ALQUILASE PIEZA AMUEBLADA con o sin pensión, Belgrano 1850. v6

A 25 $, TACUARI 63, PISO 2o., PIEZA amueblada, familia española. v8a

ALQUILASE BARATO, PIEZA CHICA Y una grande, Venezuela 452. v9

ALQUILASE UNA PIEZA A HOMBRES solos, Carlos Pellegrini 72. v8

ALQUILO PIEZA A PERSONA FORMAL, Arenales 1492. v8

ALQUILO PIEZA, PARA HOMBRE solo, Lavalle 1441. v8

ALQUILANSE PIEZAS BARATAS, JUNtas o separadas, San Juan 2676. v8

ALQUILO PIEZA EN 25 $ A HOMBRE solo, Corrientes 1387, piso 1o., izq. v8

ALQUILASE PIEZA A HOMBRE SOLO, Corrientes 1545. v8

ALQUILO PIEZA PARA HOMBRE SOLO San José 287. v7

ALQUILASE UNA PIEZA 20 $, NO HAY papel, Cevallos 774. v8

ALQUILASE SALA AMUEBLADA, para 1 o 2 personas, Paraná 881. v8

ALQUILASE PIEZA BIEN AMUEBLAda, 45 $, Corrientes 1038. v8

ALQUILASE SALA AMUEBLADA, 60 $, Montevideo 337, primer piso. v8

ALQUILO PIEZA MUY LINDA EN CASA particular, Esmeralda 985. v8

A 35 $ PIEZA AMUEBLADA PARA hombres solos, Sarmiento 971. Dto. 1o. v8

ALQUILO TRES PIEZAS A HOMBRES trabajadores, La Paz 649. v8

ALQUILASE GRAN COMEDOR, EN 50 $, Rivadavia 2058, altos. v8

ALQUILANSE PIEZAS CON O SIN muebles, Charcas 2272. v7

ALQUILO SALA, PARA PERSONAS mayores, Chile 615. v7

ALQUILO BARATO, PIEZA Y COMEDOR, Sarmiento 1709. v7

ALQUILO PIEZA A HOMBRES SOLOS, dpto. 3, Belgrano 1245. v7

ALQUILASE PIECITA EN 10 $, SAN Juan 2830. v8

ALQUILASE PIEZA AMUEBLADA, PAra 2 personas, Suipacha 47. v7

ALQUILO PIEZA BARATA A HOMBRES solos, Bermejo 338. v8

ALQUILANSE 2 SALITAS A MATRIMOnio solo, Sarandí 1138. v7

ALQUILASE UNA LINDA PIEZA A hombres solos, Andes 323. v8

ALQUILASE LINDA PIEZA, A 1 O 2 hombres solos, E. Unidos 892. v8

ALQUILO EN 22 $ PIECITA; S. DEL Estero 1086, altos. No hay papel. v8

ALQUILASE PIEZA Y SE DA PENSION, casa de familia; Azcuénaga 1012.

ALQUILASE UNA SALA GRANDE, EN 60 $, único inquilino; Salta 1322. v7

ALQUILASE ESPLENDIDA SALA Y linda pieza bien amueblada; Paraná 460.

ALQUILASE SALA O PIEZA CON PENsión; Victoria 1023, 3o., ascensor.

ALQUILA PIEZA AMUEBLADA, PIso 1o., Lavalle 1139.

ALQUILASE PIEZA AMUEBLADA, AV. de Mayo 990.

ALQUILASE ESPLENDIDA SALA, 85 $, Avenida de Mayo 715. v7

ALQUILO PIECITA AMUEBLADA 25 $, Av. de Mayo 1473, 4o.

ALQUILASE LINDO COMEDOR A FAmilias mayores, Cangallo 940.

ALQUILASE PIEZA AMUEBLADA A dos 50 $, otra 35 $, Bmé. Mitre 1085.

ALQUILO SALA, COMEDOR Y PIEZAS, precio módico, Rivadavia 1316. v7

ALQUILASE LINDA PIEZA AMUEBLAda, para caballero solo, Bolívar 637.

ALQUILO PIEZA HERMOSISIMA 18 $, Carlos Calvo 1760, dept. 21.

ALQUILO ESPACIOSO COMEDOR DIVIdido, casa de familia, Sáenz Peña 604.

ALQUILO PIEZA A HOMBRES SOLOS, casa particular, Corrientes 2013. v7

ALQUILO SALA GRANDE AMUEBLAda, casa familia, Lima 757, piso 1o.

ALQUILANSE DOS HABITACIONES juntas; Montevideo 369.

ALQUILASE PIEZA PARA HOMBRES solos, Méjico 649.

ALQUILASE PIEZA EN LA AZOTEA A hombres solos, Alsina 890.

ALQUILASE PIEZA CON MUEBLES, casa de señora seria, Viamonte 2012. v8

ALQUILO PIEZA CON PENSION A 2, en 100 $, uno 50, Rivadavia 2611.

ALQUILANSE PIEZAS BARATAS, CON todas comodidades, Bmé. Mitre 3556.

ALQUILO SALA A MATRIMONIO SOLO o personas mayores, Tacuarí 1336.

ALQUILO HERMOSA PIEZA AMUEblada, con o sin pensión, Cangallo 1769.

ALQUILO SALITA Y PIEZAS SIN COCIna, 25 y 16 $, Estados Unidos 2294.

ALQUILO PIEZA HERMOSA 30 $ A hombres, casa decente, B. Mitre 1591.

ALQUILO COMEDOR, TIENE COMODIdad, precio módico, Santa Fe 1316.

ALQUILO PIEZA BIEN AMUEBLADA con pensión, casa familia, Méjico 1919.

ALQUILASE SALA CON PUERTA A LA calle y piezas, baratas, Castelli 32.

ALQUILASE PIEZA AMUEBLADA Y otra chica, sin muebles, Pasco 88.

ALQUILO PIEZA BIEN AMUEBLADA A $ 35, a hombres solos, Uruguay 712.

ALQUILANSE 2 PIEZAS GRANDES, para matrimonio solo, en 55 $, Lima 1149.

ALQUILO LINDA PIEZA, CON MUEbles y pensión, 45 $, Av. Andes 151.

ALQUILASE SALA Y COMEDOR BArato, con luz eléctrica, Paraguay 663.

ALQUILASE SALA AMUEBLADA, CON entrada independiente, Arenales 1745.

ALQUILO 2 PIEZAS A PERSONAS MAyores, con comodidades, Paraná 741.

ALQUILASE SALA Y PIEZA CON O SIN muebles, todas comodidades para caballeros solos, casa seria, Salta 19[illegible], piso, [illegible]

ALQUILER DE HABITACIONES

ALQUILASE LINDA PIEZA SIN MUEbles a hombre solo, Rivadavia 1386. v7

ALQUILASE PIEZA AMUEBLADA, EN casa de familia decente, Charcas 1984. v7

ALQUILO A CABALLERO SALITA bien amueblada, Bdo. de Irigoyen 306. v7

ALQUILANSE 2 PIEZAS CON CAMAS Y comida o sin ella, E. Ríos 855, piso 1o. v3

ALQUILASE PIEZA AMUEBLADA para uno o dos caballeros, Paraná 959. v8

ALQUILANSE EN CASA CHICHE, TRES hermosas habitaciones, Venezuela 2337. v7

ALQUILASE SALITA Y ANTESALA, casa familia, con o sin muebles, Corrientes 567, 3o. piso. v7

ALQUILANSE PIEZAS A HOMBRES solos, casa familia decente, Suipacha 845, departamento 5.

ALQUILASE EN 22 $ PIEZA CON COmodidad cocina y lavar, Quintino Bocayuva 141.

ALQUILASE 27 $ PIEZA y baño, JUNto, toda comodidad, Quintino Bocayuva 175.

ALQUILASE ANTESALA AMUEBLADA con pensión, Avenida de Mayo 1135, 2o. piso, hay ascensor.

ALQUILO A EMPLEADO O TRABAJAdor piecita alta a la calle, con muebles, Paraná 196. v7

ALQUILO SALA AMUEBLADA A SEñor serio, casa de familia, único inquilino; Montevideo 352. v8

ALQUILASE PIEZA A PERSONAS mayores, Ayacucho número 20, piso 1o. derecha. v7

ALQUILASE LINDA SALA GRANDE A la calle, barata, casa moderna, Suipacha 776.

ALQUILASE SALA Y PIEZA INTERIOR con pensión y confort, ascensor toda la noche, Corrientes 1254 (4o. piso).

ALQUILO A CABALLERO LINDA PIEza ricamente amueblada, balcón a Cangallo, Paraná 196. v7

ALQUILASE EN 15 PESOS PIEZA A hombre solo decente, General Hornos 940; no hay papel. v7

ALQUILO PIEZA AMUEBLADA EN CAsa de familia decente, único inquilino, Lavalle 2258. v7

ALQUILASE PIEZA TODAS COMODIdades, 2 c. del subterráneo, Castro Barros 258. v7

ALQUILASE PIEZA AMUEBLADA con pensión en casa de familia, Córdoba 2647. v6

ALQUILASE A HOMBRE SOLO, HABItación al vestíbulo, mucha luz, 25 $. Jujuy 120. v6

ALQUILO LINDA PIEZA AMUEBLADA, electricidad, etc., hombres solos, Paraná 960. v6

ALQUILASE SALA Y PIEZA CON muebles juntas o separadas, barato, casa familia, Tucumán 2131. v6

ALQUILO TRES GRANDES PIEZAS PAra taller, escritorio o personas mayores, Rivadavia 956. v6

ALQUILANSE PIEZAS CON O SIN muebles, para matrimonio o caballero, casa de familia, Sáenz Peña 147. v6

ALQUILASE ESPLENDIDA SALA Y antesala, con vestíbulo y toda comodidad, Cochabamba 2559. v7

ALQUILASE PIEZA BIEN VENTILADA y amueblada para una o dos personas en 60 $, Avenida Mayo 776, 5o v6

ALQUILO HABITACION AMUEBLADA, buena pensión, en familia, Rivadavia 1063. v6

ALQUILASE ESPLENDIDA PIECITA amueblada en 15 pesos, Humboldt 2360. Dto. 5. v6

ALQUILASE HERMOSA SALA CON VISta al río, luz eléctrica, baño caliente y frío, Bolívar 331. 3o. Dto 6. ascensor. v6

ALQUILASE SALA AMUEBLADA A caballero, baño caliente, único inquilino, Cabildo 1925. v6

ALQUILO SALA, PIEZA Y PIECITA amuebladas, con pensión, Charcas 1586, 2o. piso. v7

ALQUILASE HERMOSA SALA Y ANtesala, independientes y con comodidades, Brasil 1302. v6

ANCHORENA 398, CON 2 PIEZAS Y balcón, alquilo a matrimonio o personas mayores, único inquilino, 65 $. v6

ALQUILANSE PIEZAS AMUEBLADAS, con pensión para artistas, Cangallo número 1317. v6

ALQUILANSE SALA Y PIEZA AMUEblada, con o sin pensión, Santa Fe número 2268. v6

ALQUILO PIEZA AMUEBLADA PARA hombres solos, casa familia, Paraguay 1911. v6

ALQUILO PIEZA AMUEBLADA CON pensión a dos en familia, Paraná 280, piso 1o. v6

ALQUILO PIEZA CON MUEBLES Y pensión a personas tranquilas, Junín 1082. v6

A CABALLERO PIEZA AMUEBLADA, en casa de familia, subterráneo a la puerta, Rivadavia 3384. v6

ALQUILASE PIEZA AMUEBLADA, EN familia, baño caliente y frío, Paraná 251. v6

ALQUILO PIEZA AMUEBLADA, CONfort moderno, familia decente, Ayacucho 235. v6

ALQUILASE PIEZA, CAMAS BRONCE, balcón, teléfono y baños, Pueyrredón 1166. v6

ALQUILO 2 DORMITORIOS Y COMEdor, con cocina grande y toda comodidad, Araoz 935. v6

ALQUILO HERMOSA PIEZA AMUEBLAda a caballeros o matrimonio, Lima 757, 2o. piso, subir sin llamar. v6

A UN PASO DEL SUBTERRANEO, SAla se alquila a hombre solo, Billinghurst 37. v7

ALQUILO EN 45 $, 2 PIEZAS DE 4x4 Y cocina, aguas corrientes y tranvías, único inquilino, Cuenca 475, Flores. v6

ALQUILASE PIEZA A 35 $, PARA hombre solo, en casa de consultorio médico, Libertad 271. v6

ALQUILASE PIEZA A HOMBRES SOlos, en casa de familia, Río Bamba 567. v6

A 40 $. ALQUILO A CABALLERO, HERmosa pieza amueblada, C. Pellegrini 622. v7

A 35 $, CADA UNA, LINDA PIEZA AMUEblada, con 2 camas, alquilo a caballero. C. Pellegrini 622. v7

ALQUILO PIEZA AMUEBLADA, PARA una o dos personas, con pensión, casa familia, Paraguay 1651. v8

ALQUILO HERMOSA PIEZA A MATRImonio o caballeros, Defensa 544, departamento 8. v6

ALQUILO PIEZA AMUEBLADA MUY clara, 35 $, a señor, Rivadavia 2352, 2o. piso. v6

ALQUILASE PIEZA AMUEBLADA, LUZ eléctrica, comodidades, en 25 $, Entre Ríos 343, piso 3o. v6

ALQUILASE SALITA AMUEBLADA A señor serio, Gallo 1808, a 1 cuadra de Santa Fe. v6

ALQUILASE HERMOSA PIEZA A PERsona decente y formal, casa familia, precio módico, Boedo 835, altos. v7

ALQUILO DOS PIECITAS VENTILADAS, altas, 28 $, casa de familia, Canning 779. v6

ALQUILO LINDA PIEZA A HOMBRE solo, casa de familia, Bdo. de Irigoyen 368. v7

ALQUILO PIEZA GRANDE, AMUEBLAda, con luz eléctrica, 45 $, Esmeralda 339. 3er. piso. v6

ALQUILO DOS PIEZAS GRANDES, TOdas comodidades y luz eléctrica, Rioja 1024. v6

ALQUILASE HERMOSA PIEZA, EN casa de familia decente, Bustamante 1052. v6

ALQUILANSE 4 PIEZAS, JUNTAS O separadas, en casa de familia, con buenas comodidades, Lavalle 1062. v6

ALQUILO LINDA SALA AMUEBLADA, precio módico, único inquilino, Alsina 1491. v7

ALQUILO PIEZA AMUEBLADA Y PENsión, en familia distinguida, todas comodidades, Victoria 1856. v6

ALQUILASE UNA GRAN SALA A PERsonas mayores y decentes, 35 $, Salta 1496. v7

ALQUILASE PIEZA AMUEBLADA A 2 personas, con pensión, 120 $, casa de familia, Cerrito 154. v6

ALQUILASE SALA Y ANTESALA, amuebladas, con buena pensión, en casa de persona honrada, Callao 838. v6

ALQUILASE PIEZA AMUEBLADA A 1 o 2 caballeros, casa de familia, Bmé. Mitre 1436. v6

ALQUILASE PIEZA AMUEBLADA A hombre solo, casa de familia, Chacabuco 178. v6

ALQUILANSE DOS O TRES PIEZAS EN casa quinta, para matrimonio o corta familia; Chacabuco 272, Banfield. v7

ALQUILO PIEZA EN FAMILIA, 1 O 2 caballeros distinguidos; Santa Fe 1907, dep. F. v7

ALQUILO HERMOSA SALA INDEPENdiente, bien amueblada, balcones; Río Bamba 1083. v8

A señoras o señoritas, ALQUILO LINDA pieza 23 $, único inquilino, Méjico 1949.

ALQUILASE LINDA PIEZA 1er. PISO, escritorio o matrimonio, sin cocina, Victoria 615.

ALQUILASE LINDA PIEZA GRAN AZOtea, hombres solos, decentes, Victoria 615.

ALQUILANSE 2 SALAS, 4 BALCONES en 100 $, único inquilino, casa familia, Corrientes 3192.

ALQUILASE EN 15 $ CUARTITO MAdera, obrero decente, azotea, Victoria 615.

ALQUILASE PIEZA SIN MUEBLES A señor decente, casa de corta familia, 15 $, Sarmiento 1125, dep. 4, 1er. piso izq.

ALQUILASE SALA Y ANTESALA CON o sin muebles, matrimonio o escritorio, Suipacha 650.

ALQUILER DE HABITACIONES

ALQUILANSE DOS LINDAS PIEZAS para hombres solos, a 35 $. Venezuela 338. v8

ALQUILO PIEZA INDEPENDIENTE A uno o dos caballeros honorables, Moreno 624, segundo núm. 4.

ALQUILANSE LINDA PIEZA bien amueblada, casa familia, Av. de Mayo 1297, tercero.

ALQUILO PIEZA AMUEBLADA A 1 O 2 caballeros, baño caliente, luz eléctrica, Larrea 1339. v8

ALQUILO AMPLIO COMEDOR A PERsonas mayores, casa tranquila, único inquilino, Santa Fe 3012. v7

ALQUILANSE 5 PIEZAS JUNTAS, BALcón a la calle y comodidades; Belgrano 1231. v7

ALQUILO EN 28 PESOS PIEZA A LA calle a hombre solo, Bmé. Mitre 1567, dep. 5. v7

ALQUILO PIEZA CON COMEDOR, piso, vestíbulo, luz eléctrica, aguas corrientes y comodidades, 85 $, Ushuaia 3155.

ALQUILASE EN CASA SERIA, 3 HAbitaciones sin muebles a hombres solos o matrimonio sin hijos, Paraguay 474.

ALQUILASE LINDA PIEZA, AMUEblada y pensión para dos, camas bronce, Rivadavia 1934, casa señora argentina. v8

ALQUILASE PIEZA AMUEBLADA CON balcón, para dos caballeros y pensión, casa familia, Bdo. de Irigoyen 270. 1o. v7

ALQUILO GRAN SALA Y ANTESALA con vestíbulo para academia o escritorio, electricidad, teléfono, Venezuela 1652. v7

ALQUILO PIEZA CON BALCON amueblada y pensión, todas comodidades, único inquilino; Alsina 2106, segundo piso D.

ALQUILASE PIEZA AMUEBLADA A cuadra y media de La Facultad, Azcuénaga 774, dep. 2. No preguntar al portero.

ALQUILASE HERMOSA HABITACION con balcón, casa honorable, matrimonio sin niños, baño, terraza, esmerada pensión muy barato Garay 539. v8

ALQUILANSE 2 PIEZAS CON PATIEcito, cocina, pileta, todo independiente, muy barato, por 60 pesos; Tucumán 1647.

ALQUILASE PIEZA AMUEBLADA PARA caballero solo, luz eléctrica, baño caliente, ascensores, etc., Alsina 730, dep. 23, piso 3o. v7

ALQUILAMOS LINDANDO CON EL mercado Charcas 1370, dos espléndidas salas a la calle y piezas con todas comodidades, a precios módicos, tratar en la misma, T. A. Vinelli y Cía. San Martín 484. v7

BOLIVAR 1137, SE ALQUILAN 2 PIEzas con comodidades. v6

B. MITRE 688, ALQUILASE PIEZA amueblada, balcón, luz eléctrica, baño caliente independiente. v7

BOLIVAR 635, ALQUILANSE PIEZAS amuebladas de 30 a 35 $. con pensión de 70 a 80. v6

BUSCO compañero, BUENA PIEZA Y excelente pensión de $ 70 $, todo confort, Tucumán 1869.

COMEDOR SE ALQUILA, COLOMBRES 58. v6

COMEDOR, PIEZA Y COCINA, SE ALQUIla; Alsina 2558. v7

CALLAO 167 ALTOS, SE ALQUILA pieza cómoda, precio módico. v7

COMEDOR ESPACIOSO ALQUILO, CASA de familia, B. de Irigoyen 1371, altos

CASTELLI 48, ALQUILO A 1 O 2 SEñores, pieza amueblada, con pensión.

Compañera DE PIEZA FORMAL Y DE confianza se necesita, Corrientes 1450.

Compañera DE PIEZA SE NECESITA A 9 $ cada una, 24 de Noviembre 209.

COMEDOR Y PIEZA ALQUILO, UNICO inquilino, no hay papel, Bolívar 1433. v8

COMEDOR Y PIEZA JUNTOS O SEPArados alquilo, precio módico, Méjico 2396. v7

COMEDOR ALQUILO 50 $, COCINA, baño, luz, único inquilino, R. Peña 1716. v7

DOS PIEZAS ALQUILO, PROGRESO No. 1130. v7

DOS PIEZAS JUNTAS A PERSONAS mayores se alquilan, Boedo 270. v6

DOS PIEZAS JUNTAS O SEPARADAS en 35 $, Belgrano 1488. v7

DOS PIEZAS JUNTAS SE ALQUILAN en casa de familia respetable, Santa Fe 1515. v6

ESMERALDA 77, SE ALQUILA SALA con balcón y 3 piezas, en 130 $.

EN FAMILIA, ALQUILASE PIEZA O sala amueblada, Paraguay 2026. v7

EN CASA FAMILIA SERIA ALQUILASE sala o pieza amueblada, Paraguay 2026. v25

EN FAMILIA RESPETABLE ALQUILAse sala con muebles confort Cerrito 784. v7

EN FLORES, ALQUILASE SALA Y ANtesala y cocina independiente, calle Neuquen 2151, únicos inquilinos. v6

ESPLENDIDA PIEZA AMUEBLADA PAra hombre solo, precio módico, persona seria, Paraná 134. v16

EN 35 $ ALQUILO UN COMEDOR grande con cocina y celosías y demás comodidades, San Eduardo 267, al llegar a Campichuelo. v6

FAMILIA RESPETABLE, ALQUILA pieza amueblada con pensión, Corrientes 1777. v6

HERMOSA PIECITA SE ALQUILA, EN 20 $, en casa de familia, Billinghurst 484.

HABITACION SIN MUEBLES Y CON pensión, se alquila en 60 $. Freire 2331, Belgrano.

HERMOSA PIEZA AMUEBLADA ALquilo con balcón a dos caballeros, 50 $, Perú 557.

LINDA PIEZA GRANDE CON VENTAna alquilase barato, San José 627. v6

LARREA 1040, ALQUILO BARATO PIEza y sala amuebladas, casa particular.

LINDA SALA Y DORMITORIO TODO lujo y piano, se alquila muy barato amueblada, Tucumán 1039. v6

LINDA PIECITA ALQUILO A PERSONA sola, único inquilino, Loria 495, esq. Belgrano. v6

LINDO COMEDOR Y PIEZA AIREADO, casa tranquila alquilo, Independencia 381.

MATRIMONIO SOLO, ALQUILA LINDA pieza, con comodidades a matrimonio formal, Victoria 3762, dep. 7. v6

MATRIMONIO ALQUILA EN UNA HERmosa casa una antesala amueblada y con pensión, muy módico, todas comodidades, Garay 539.

PIEZA GRANDE PARA MATRIMONIO solo, alquilo 40 $, Callao 357.

PIEZA EN 25 $ SE ALQUILA PARA hombre solo, Tacuarí 92, 1er. piso. v8

PIEZA SE ALQUILA EN CASA muy tranquila, tratar Méjico 1132.

PIEZAS EN FAMILIA ALQUILO $ 20, 40, 50, Pozos 128. v8

PIEZA SE ALQUILA, BARATO, CERRIto 426. v6

PIEZAS AMUEBLADAS Y BUENA PENsión, San Martín 694. v7

PIEZA AIREADA, COMODIDAD LAVAR, alquilo, 30 $, Viamonte 825. v6

POR 12 $ ALQUILO PIEZA PARA hombre solo, San Juan 2081. v7

PIEZA SE ALQUILA A HOMBRES SOlos, Vidt 462. v6

PIECITA AMUEBLADA, PARA HOMbre solo se alquila, Piedras 1362. v7

PIEZA AMUEBLADA ALQUILASE A caballero, Vidt 524. v7

PIEZA A LA CALLE SE ALQUILA, toda comodidad, 21 $, España 12. v6

PIEZA PARA HOMBRES SOLOS SE ALquila, Moreno 1031. v6

PIEZA SE ALQUILA A señoras SOLAS, Paraná 192. v6

PIEZA GRANDE PARA PERSONAS MAyores, alquilo, Moreno 1268. v6

PIEZA SE ALQUILA A HOMBRES solos Pasaje La Piedad 23, B. Mitre 1575.

PIECITA SE ALQUILA A HOMBRE SOlo en 18 pesos, Suipacha 722, dep. 7.

PIEZA AMUEBLADA, BARATA, PARA hombre solo, se alquila, Maipú 862.

PARA FAMILIA DECENTE ALQUILANse 2 o 3 lindas piezas, Mateu 1471. v8

PIEZA LINDA PARA PERSONA SOLA se alquila con balcón a la calle, 1er. piso alto, Rincón 202. v6

PIEZAS GRANDES, JUNTAS O SEPARAdas, alquilo dos, Rivadavia 3153, 2o., izq. v7

PIEZA AMUEBLADA A DOS compañeros en 46 $, y otra hombre solo 26 pesos, Venezuela 368. v7

PIEZAS SE ALQUILAN, A PERSONAS mayores, juntas o separadas, Alsina 1088. v7

PIEZA BARATA PARA DOS JOVENES empleados con pensión, casa de familia, Entre Ríos 438. v7

PIEZAS SE ALQUILAN UNA GRANDE y otra chica en casita interior con luz eléctrica, Alsina 2050.

PIEZA CHICA ALQUILO A OBRERO 8 $, tranvía a todas direcciones, Córdoba 3135. v10

PIEZA GRANDE ALQUILO EN 22 $, CAsa y comodidades, familia, Independencia 2172.

PIEZA MUY COMODA, ALQUILO A solteros o matrimonio solo, subterráneo a la puerta; Rivadavia 3395, 1er. piso, izquierda. v7

PARA señora o señorita ALQUILO PIEza con muebles y pensión en casa de señora sola, única inquilina, Paraguay 846, letra B.

PIEZAS CORRIDAS O SEPARADAS ALquilo, Corrientes 2126, Gorriti 661, Belgrano 1851, Moreno 1469, Defensa 865, Pueyrredón 1143, tratar Moreno 1639. v6

PIEZA VENTILADA CON INSTALACION de luz eléctrica se alquila a matrimonio o personas mayores, B. de Irigoyen 1471 dept. 4, altos. v7

ALQUILER DE HABITACIONES

PUEYRREDON 1217, ALQUILASE 1 ó 2 piezas a la calle, con buena pensión a únicos inquilinos, casa de familia respetable.

SE ALQUILA UNA O DOS PIEZAS, Esmeralda 938, dept. 3. v8

SE ALQUILA SALA Y PIEZA PARA MAtrimonio o caballeros, San Lorenzo 307.

SE ALQUILA PIECITA CHICA, 16 $, B. Mitre 3120, bajos.

SE ALQUILA PIEZA CON BALCON A la calle; San José 618.

SE ALQUILA PIEZA PARA MATRIMOnio solo, calle Corrientes 1555. v7

SE ALQUILA UNA SALA, BUSTAMANte 2369, a 1 cuadra de Las Heras. v7

SALA PARA 2 O 3 CON PENSION DE familia, únicos, Entre Ríos 488. v7

SE ALQUILA PIEZA CON COMODIDAD para familia, Moreno 660. v8

SE ALQUILA SALA AMUEBLADA FAmilia francesa, Paraná 358, 2o. piso C.

SE ALQUILA EN CASA DE FAMILIA 2 piezas juntas o separadas, Chile 270.

SALA INDEPENDIENTE, CON 2 BALcones, alquilo barata, Carlos Calvo 788.

SE ALQUILA PIEZA A HOMBRES SOlos, casa de familia, Venezuela 1377.

SE ALQUILA PIEZA A HOMBRES SOlos, en casa de familia, Alsina 1522.

SE ALQUILAN DOS PIEZAS, CASA DE familia, Callao 236. v6

SE ALQUILAN DOS PIEZAS CON COmodidades, Chile 1780. v6

SE ALQUILA PIEZA A 25 $, ESTADOS Unidos 1380. v9

SE ALQUILA HERMOSO COMEDOR, con cocina independiente, Perú 928. v7

SE ALQUILAN PIEZAS NUEVAS Y baratas, Independencia 1155. v15

SE ALQUILA SALA ESPACIOSA Y 2 piezas, casa familia, Laprida 960. v6

SE ALQUILA SALA Y ANTESALA, Uspallata 820.

SE ALQUILA SALA GRANDE, GALLO 2178. v6

SE ALQUILA UNA SALA Y PIEZAS, Alsina 1936. v6

SE ALQUILA PIEZA PARA HOMBRES solos, Lima 331. v6

SE ALQUILA PIEZA PARA HOMBRE solo, B. Mitre 2353. v6

SE ALQUILA ANTESALA SARMIENTO 977, piso 1o. v6

SE ALQUILA SALA Y DOS PIEZAS corridas, Arenales 1072. v6

SE ALQUILA COMEDOR Y UNA PIEZA, Juncal 859. v6

SE ALQUILA PIEZA A 1 O 2 HOMBRES solos, 25 $, Tacuarí 83. v8

SALA GRANDE, BALCON, CALLE, alquilase barata, Humberto 1394. v6

SE NECESITA compañera DE PIEZA, persona seria, Uruguay 882. v6

SE ALQUILA PIEZA PARA PERSONA sola, Estados Unidos 834, 1er. piso. v6

SE ALQUILA SALA Y DOS PIEZAS, Larrea 553. v6

SE ALQUILA UN COMEDOR Y DOS piezas, casa decente, Jujuy 980. v6

SE ALQUILAN DOS PIEZAS JUNTAS O separadas 35 $, Belgrano 1488. v7

SE ALQUILA PIEZA EN CASA DE FAmilia, 25 $, Belgrano 2519. v6

SE ALQUILA COMEDOR A PERSONAS mayores, Chile 1871. v7

SALITA AMUEBLADA ALQUILASE, calle Talcahuano 249, 2o., izq. v6

SALA ESPACIOSA, BARATA, SE ALquila, Patagones 2920. v7

SE ALQUILA PIEZA, PARA HOMBRES solos, Chacabuco 880, dpto. 7. v6

SE ALQUILA PIEZA A MATRIMONIO o personas mayores; Rincón 264, dep. 5o. v7

SE ALQUILA PIEZA LINDA Y BARAta, para hombres solos; Rivadavia 3168. v6

SE ALQUILA UN COMEDOR Y UNA PIEza juntas o separadas, Cangallo 2164. v7

SE ALQUILA PIEZA CON LUZ eléctrica y comodidad, en $ 35, Santa Fe 842.

SALA Y ANTESALA $ 35 Y PIEZA 17 $, Provincias Unidas 867, 2 cuadras Rivadavia 6400. v13

SE ALQUILA PIEZA AMUEBLADA EN $ 30 para hombres o matrimonio sin hijos, Gallo 1477. v7

SE ALQUILA la HERMOSA PIEZA amueblada, para 1 o 2 caballeros, Humberto 2334. v7

SE ALQUILA UNA HERMOSA PIEZA Y un comedor con o sin muebles en casa particular, Córdoba 679. v6

SE ALQUILA UNA LINDA PIEZA POR 30 pesos para una o dos personas, casa nueva y tranquila, San José 560, 1o. v7

SE ALQUILA LINDA PIEZA A HOMbre solo, casa tranquila, Corrientes 1364. Dto. 7. v6

SE ALQUILA SALA Y PIEZA GRANDES baratas, con comodidades, Paraguay 1639. v6

SE ALQUILAN 2 O 3 PIEZAS, CORRIdas, en casa de familia, único inquilino, Valentín Gómez 3621. v6

SE ALQUILA PIEZA SIN MUEBLES, para hombre solo, en casa de familia, Paraguay 2446. v10

SE ALQUILAN 2 PIEZAS PARA MAtrimonio sin hijos, en casa de familia, único inquilino, Soler 3322. v7

SE ALQUILA SALA Y ANTESALA amuebladas, juntas o separadas, con pensión, casa familia, Tucumán 2026. v6

SE ALQUILA PIEZA, SALITA AMUEblada, con pensión y comodidad, Florida 421. v8a

SE ALQUILA ESPLENDIDO COMEDOR y 2 piezas, único inquilino, Chacabuco 1044. v7

SE ALQUILA COMEDOR A UNA CUAdra estación Vélez Sársfield, Chivilcoy núm. 39. v7

SE ALQUILA SALA, ANTESALA Y pieza, único inquilino, San Eduardo 1252, Caballito. v8

SE ALQUILA PIEZA AMUEBLADA A 2 caballeros distinguidos, U. T. 4255, Juncal, Andes 1030. v6

SE ALQUILAN 2 PIEZAS GRANDES, en 40 $, único inquilino, dpto. 1, Rivadavia 7753. v6

SALA AMUEBLADA O PIEZAS, 2 CAballeros, con pensión o sin, casa seria, Sarmiento 310.

SALA AMPLIA, 2 BALCONES, DESPENsa, etc., 50 $, único inquilino, Méjico 1949.

SE ALQUILAN LINDAS PIEZAS CON comodidades a personas mayores, Moreno 1629. v8

SE ALQUILA PIEZA AMUEBLADA A matrimonio u hombres solos, Chacabuco 1164.

SE ALQUILAN DOS PIEZAS GRANDES a personas mayores, único inquilino; Independencia 2541. v8

SE PRECISA compañera DE PIEZA formal y aprendiza pantalonera; Moreno 2275, pieza 3. v7

SALA SE ALQUILA, CON DOS BALCOnes, a matrimonio sin hijos o persona sola; Potosí 4006. v7

SE ALQUILA A PERSONAS MAYORES una salita amueblada con balcón a la calle, en 40 $, casa tranquila; Tacuarí 1049.

SE ALQUILAN DOS PIEZAS A PERSOnas mayores, único inquilino, Independencia 2486. v8

SE ALQUILA EN CASA MODERNA SALA entrada independiente, con o sin pensión francesa de primera, Sarmiento 2010. v7

SE ALQUILA UN COMEDOR DIVIDIDO, muy bien amueblado, con luz eléctrica, cocina gas, servicio completo cocina y mesa, Lavalle 2184. v7

SE ALQUILA COMEDOR Y UNA PIEZA a matrimonio o personas mayores, con baño, cocina, etc.; único inquilino; se piden y dan referencias; Santa Fe 2139. v6

SE ALQUILAN DOS PIEZAS A MATRImonio o personas mayores en casa de familia decente, único inquilino. No hay papel, Catamarca 1277. v7

SE ALQUILA SALA CON DOS BALCONcitos, bien amueblada, en casa de familia a señor solo o a matrimonio, precio 60 $, Pozos 232. v8

SALA Y PIEZAS CORRIDAS EN CASA particular, alquilo, Larrea 1087, Santa Fe 5069 y Uspallata 825, tratar Moreno 1639. v8

SALA Y ANTESALA SE ALQUILAN, juntas o separadas, con entrada independiente, lindo vestíbulo, balcón a la calle, Moreno 2099. v6

SE ALQUILAN DOS PIEZAS CON COCIna y patio independiente, a matrimonio sin chicos o señoras solas; R. Peña 1709. v7

SE ALQUILAN CON PENSION 2 HERmosas salas en departamento moderno con luz eléctrica para 1 o 2 caballeros o matrimonio, Rodríguez Peña 1426, depto. I. v6

SALA CON 2 VENTANAS, LUZ ELECT., amueblada y con 1 o 2 camas, en casa de familia alemana, se alquila; Cabello 3348 (Palermo), 1 cuadra de Las Heras, 2 de Avenida. v6

UNA PIEZA LINDA SE ALQUILA A hombres solos, Laprida 375. 6

INSTRUCCION PUBLICA

ACADEMIA DE CORTE Y CONFECCION de diploma, San Juan 2619. v6

A 5 $ MES, enseño PIANO, VIOLIN, idiomas y máquina, Bmé. Mitre 1033. v6

A $ 5 Y 10 enseño MAQUINA ESCRIBIR cualquier sistema; Maipú 462. v10

A TAQUIGRAFIA, PERU 161, DIA Y NOche, Acad. David.

ARITMETICA, ORTOGRAFIA Y BUENA letra, Acad. David, Perú 161 (antes 79).

ARCHIVISTAS, 161 PERU, AC. DAVID. Primera y única.

ARCHIVISTAS, PRIMERA Y UNICA, Perú 161 (antes 79), A. David.

A MAQUINA TODOS SISTEMAS, PERU 161 (antes 79), Acad. David.

ASPIRANTES A CONSTRUCTORES DE obras, preparo para Julio; éxito seguro, clases nocturnas, Mansilla 3434. v8ab.

INSTRUCCION PUBLICA

ASPIRANTES A EMPLEOS PREPARO. Viamonte 2418. v6

AMBOS SEXOS enseño ESCRIBIR A máquina 5 $ mes, S. Juan 1566. v12

ARCHIVISTAS Y DACTILOGRAFOS, preparo, Esmeralda 61. v7a

A 5 PESOS MAQUINAS ESCRIBIR, todo sistema, Méjico 2124. v19a

A ESMERALDA 61, TAQUIGRAFIA, ambos sexos, enseño. v7a

A $ 10 TAQUIGRAFIA, CURSOS ESPEciales para señoritas, Méjico 2124. v19a

ASPIRANTES A EMPLEOS DE ESCRItorio, preparo, Viamonte 2418. v10

A 5 $. LEER, ESCRIBIR Y CUENTAS, de día y noche, Méjico 2124, v19a

AL INSTITUTO "HELLER", Rivadavia 3386, empleados y cajeras en 2 meses.

A TENEDURIA 10 $, OBREROS 5 $, pobres gratis, doy diplomas, Flores 3820. v12

A OBREROS LEER, ESCRIBIR, CUENtas, enseño en 2 meses. S. Juan 1566. v12

A ESMERALDA 61, PROFESORA enseña francés, cajeras y ortografía, 5 $. v7a

A ESMERALDA 61, enseño MAQUINAS de escribir, todo sistema, por 5 $. v7a.

A TALCAHUANO 426, enseño MAQUINAS de escribir, todo sistema, por 5 $. v7a.

A CLOAQUISTAS, CONSTRUCTORES, preparo rápido, Parral 1042 y Gaona. v7

ACADEMIA DE DIBUJO Y PINTURA. Anexo, piano, canto y violín; San Juan 2146. v10

A $ 6 LECTURA, CALIGRAFIA, aritmética, Clases nocturnas, Humberto I 1787.

A 10 $ CORTE Y CONFECCION, enseño y diploma, Mme. David, Perú 161 (antes 79).

A MAQUINA DE ESCRIBIR, PIANO, corte y confección, 5 $, Bahía Blanca 34 y Flores 3820. v6

A LEER, ESCRIBIR, CUENTAS, MAquina a 10 $ mes, ambos sexos, garantido, Lima 757, 2o. v14

A EXAMENES CONSTRUCTOR PREPAro, programa municipal, Carlos Calvo 1780, dep. 7. v6

ACADEMIA ARGENTINA DE CORTE Y confección; enseñanza rápida en 25 días sabiendo coser, B. Mitre 1671. v10

A LEER, ESCRIBIR, CUENTAS 10 $ enseño rápido, Corrientes 3454 y Rivadavia 6828. v81

A TENEDORES DE LIBROS DIPLOMA en 1 a 3 meses, Instituto "Heller", Rivadavia 3386. v6

ARQUITECTURA, INGENIERIA, NAVAL y Militar, clases de prueba, profesor Giralt, Piedras 620. v12

ACADEMIA DE GUITARRA, TARREGA, profesores Sinopoli y Leloup, Paraná 186. v23ab

A INGRESAR AL COMERCIAL (ESPEcialidad) desde 3er. grado, por profesor dip. Precios módicos, Arenales 2039. v30a

A INGRESAR AL NACIONAL (ESPEcialidad, desde 3er. grado, por profesor dip. Precios módicos, Arenales 2039. v25a

A $ 5 DIBUJO, PINTURA, ARQUITECtura, clases diurnas y nocturnas, Méjico 2124. v19a

ASPIRANTES CONSTRUCTORES DE cloacas preparo en breve plazo, éxito seguro, Mansilla 3434. Clases nocturnas. v8ab.

ACADEMIA INTEGRAL, A 10 $. CORTE, confección, flores, corsés y fajas ortopédicas, enseñanza rápida, Brasil 1320. v7

ARITMETICA, TENEDURIA, CALIG., ortog. y máq., enseño por 10 $ mens. Clases nocturnas, expido diplomas, San Juan 1566. v30a

ACADEMIA BENTURAS, ESPECIALIDAD para alumnos del Nacional. Dos años en uno. Naval, Militar; ingresos. Clases diurnas y nocturnas; Azcuénaga 1440. v7

ACADEMIA DE señoritas, FUNDADA EN 1904 por 10 $, 5 materias: teneduría, aritmética, ortografía, caligrafía y máquina de escribir, se da diploma, Uruguay 276. v16

ACADEMIA NACIONAL FUNDADA EN 1904, por 10 $, 5 materias: teneduría, aritmética, ortografía, caligrafía y máquina de escribir, se da diploma, Uruguay 276. v16

A 5 $ MES MAQUINA DE ESCRIBIR, a 10 $ teneduría, taquigrafía, aritmética, gramática, caligrafía, italiano, etc. Clases día y noche. Corrientes 1063, dep. 9. v14a

A señoritas, PARA CAJERAS, EMPLEAdas, tenedoras de libros, prepara en poco tiempo con diploma, Instituto "Heller", Rivadavia 3386. v6

ACADEMIA STANDARD AMERICANA, para sastres y modistas, mundial sistema, premiado en todos concursos, Belgrano 1332. v6

ARITMETICA, RAMOS GENERALES, alemán, pintura, piano, cítara, enseño módico nuevisimo; voy a domicilio; Lima 757, piso 2o. v6

A 10 $ AL MES, DAN CLASES DIARIAS de teneduría de libros a oro y papel, contabilidad, aritmética, correspondencia comercial y caligrafía. Rivadavia 2457, clases diurnas y nocturnas. v7

ACADEMIA DE COMERCIO "LUCA", Teneduría, Arit., cont., calig., ortog., idiomas, máquinas, etc., 10 $ por mes. Expide diplomas a caballeros y señoritas, Alberti 1119. v6

ARITMETICA, CONTABILIDAD, TENEduría, caligrafía, correspondencia, ortografía, máquina, idiomas, enseñanza práctica y rápida de día y noche, "Sistema Heller", reconocido el mejor, Instituto Comercial "Heller", Rivadavia 3386. v6

ACADEMIA BERLITZ, AV. DE MAYO 847. Es la única verdadera academia de idiomas en Buenos Aires, por ser la única autorizada por el profesor Berlitz. Pidan la nueva tarifa y la conferencia "La verdadera academia Berlitz y sus imitaciones", Av. de Mayo 847. v7

ACADEMIA MERCANTIL GIANNETTI, acreditada institución fundada en 1884, por Juan Giannetti, autor del "Contador Nacional" y "Tratado de contabilidad", preparación sólida de tenedores de libros, cajeros, etc. Clases día y noche, Perú 359. v7

A 10 $ AL MES GARANTO EN 3 MESES, preparo tenedores de libros, cursos especial un mes, lección individual, día y noche, a jóvenes y señoritas, Av. Montes de Oca 606, tranvías a la puerta núms. 102, 61, 43, 30, 22, 21, 18 y 17. v15

ACADEMIA COMERCIAL "MERCURIO" Rivadavia 2457, prepara en poco tiempo a tenedores de libros y da título del mismo a $ 10 al mes, programa, matrícula e inscripción gratis. Director, C. Pagano, contador calígrafo y balanceador público, Cursos diurnos y nocturnos, recibe pupilos. v8

A 10 $ POR MES SE DICTAN CLASES de contabilidad, aritmética, caligrafía, teneduría de libros, etc. Clases diurnas y nocturnas. Enseñanza especial por correspondencia. Academia Mercantil "Fossa", incorporada a la Escuela de Comercio de la Nación. Saenz Peña 464; U. T. 39, Libertad. Se envían programas y folletos gratis.

ACADEMIA PRACTICA MERCANTIL, Enseñanza práctica e individual del comercio. Prepara tenedores de libros, contadores y empleados prácticos y competentes. Otorga diploma y emplea a sus alumnos. Clases de 8 a 10 p. m. solamente. Director: A. Fernández, contador público y prof. de contabilidad, Moreno 1631. v8

ACADEMIA SUPERIOR DE COMERCIO "Heller"—A $ 10 mensuales se dictan lecciones diurnas y nocturnas de aritmética contabilidad, teneduría de libros a oro y papel, cálculos mercantiles, caligrafía, ortografía, taquigrafía, telegrafía, castellano, inglés, francés. A $ 5 escritura a máquina todos sistemas, Underwood, Remington, Hammond, etc. Dirigirse únicamente a Corrientes 3454 o Rivadavia 3386. Director: A. Heller, contador público nacional.—Nota: Por solo 10 $ pueden estudiarse 5 materias. v6

ASPIRANTES AL TITULO DE CONTAdor Público, Perito Mercantil é Idóneo Tenedor de Libros. En la Academia Mercantil "Fossa", incorporada a la Escuela Superior de Comercio de la Nación, continúa abierta la inscripción hasta el día 6 de Abril, inclusive. Las clases son diurnas y nocturnas. Honorarios 10 $ mensuales. A la terminación de los cursos se expide diploma. Enseñanza especial por correspondencia de la teneduría de libros, Sáenz Peña 464; U. T. 39, Libertad. Se envían programas y folletos gratis.

A LOS JOVENES O señoritas QUE DEseen obtener el título de tenedor de libros o cajeras, se les hace saber que en el Instituto Nacional de Comercio funciona un curso de 4 meses, en el cual se enseña las materias siguientes: teneduría de libros, contabilidad, cálculos, aritmética, derecho comercial, correspondencia, castellano y máquina de escribir. Terminado este curso que será a fin de Julio, los alumnos o alumnas que se inscriban hasta el 10 de Abril podrán tomar parte en dicho examen. La enseñanza se garante en 4 meses y se proporciona empleo a los mejores alumnos. Se dictan clases de mañana, tarde y noche. Solís 1509 esquina Pavón (plaza Garay) a una cuadra de los tranvías Lacroze a Constitución y de los del Anglo Argentino números 6, 7, 29, 45, 47, 50, 53, 59, 61, 83, 90 y 97. v6

AL INSTITUTO MANDRINI

PARA SEÑORAS Y SEÑORITAS

SANTA FE 1814

Corte, confección y práctica	$ 15
Bordados, encajes, tejidos, etc.	" 10
Dibujo y pintura	" 10
Fotografía	" 10
Música	" 10
Idiomas	" 10
Contabilidad	" 10
Escritura a máquina	" 10
Taquigrafía y telegrafía	" 10
Enseñanza en general	" 10

Y toda enseñanza, tanto primaria como superior para la cual se cuenta con profesoras diplomadas, seleccionadas entre las más ventajosamente conocidas. Se garantiza en tres meses la enseñanza de corte para obtener título de profesora, se admiten internas, medio internas y externas. Pidan programas, se mandan gratis. Al corte Mandrini, tratado teórico-práctico de toda clase de vestidos, se vende en este instituto y en las librerías.

INSTRUCCION PUBLICA

AL INSTITUTO COMERCIAL "HELLER", Rivadavia 3386, dirigido y atendido personalmente por J. Heller, profesor, contador y balanceador público y autor del "Sistema Heller", reconocido el mejor, más fácil, rápido y práctico. Cursos comerciales, diurnos y nocturnos e independientes para señoritas. Pedir programas únicamente a Rivadavia 3386. v6

ACADEMIA "LUIS PASTOR" (SECCION Nacional). Director: Francisco S. Suárez de Deza, ingeniero civil y catedrático nacional de ciencias matemáticas y físicas, Azcuénaga 1054 (entre Charcas y Santa Fe). Preparación sólida y garantida para ingreso y años del Colegio Nacional. Está abierta la inscripción de alumnos. Se admiten pupilos, medio pupilos y externos.

AL INSTITUTO SUPERIOR DE ENSEñanza para señoras y señoritas dirigido por Mme. Elisa de Pollak, diplomada en París y Viena.

Precio de las asignaturas:

Corte y confección	$ 15
Labores en general	" 10
Dibujo y pintura	" 10
Música o canto	" 10
Idiomas	" 10

La enseñanza en corte y confección de Mme. Pollak, es reconocida por la más rápida y superior de todos los métodos conocidos hasta la fecha. Se dan clases especiales y prepáranse señoras y señoritas para obtener el título de profesoras en 20 días. Se admiten internas y externas. Pidan prospectos gratis. Santa Fe 1882. v18a.

A 10 $ MENSUALES EN LA ACADEmia Mercantil Pagano, única en la capital incorporada para todos los cursos a la Escuela Superior de Comercio de la Nación. Se dictan lecciones diarias de Teneduría de Libros a oro y papel, contabilidad bancaria, judicial, administrativa, cálculos mercantiles, aritmética razonada, álgebra, inglés, francés, castellano, caligrafía, etc. Nótese: que esta academia es la única que ha llegado a expedir a sus alumnos títulos de Contador público nacional. Clases diurnas y nocturnas. Prospectos y programas gratis. Director: Salvador V. Pagano, contador público nacional y autor del "Tratado Teórico-Práctico de Contabilidad y Teneduría de Libros" más completo de los publicados hasta la fecha; Uruguay 228, U. T. 543, Libertad. v3m.

AL INSTITUTO PORRERA

Importante establecimiento de enseñanza en todos los estudios pertenecientes a las señoras y señoritas, por los métodos más adelantados. Corte y confección con patente nacional y extranjera, sistema Porrera. Se garantiza en tres meses la enseñanza de corte para obtener diploma. Cualquiera de las materias indicadas puede aprenderse con perfección en poco tiempo por estar dictadas por profesoras diplomadas y competentes.

PRECIO DE ASIGNATURAS, POR MES:

Corte, confección y práctica	$ 15
Lencería en general	" 10
Bordados y encajes en todos estilos, tejidos, deshilados, macramés, labores de adorno y fantasía	" 10
Dibujo y pintura	" 10
Fotografía y ampliación	" 10
Arpa	" 15
Piano, solfeo, guitarra	" 10
Violín, mandolín y canto	" 10
Francés, inglés, italiano, español	" 10
Contabilidad, ortografía caligrafía	" 10
Urbanidad y cortesía	" 5
Escritura a máquina	" 5
Flores artificiales	" 10
Gimnasia médica y ortopédica	" 10

El Instituto Porrera se recomienda por su formalidad y método de enseñanza patentado. Se admiten internas, medio internas y externas. Pidan programas, se mandan gratis, Charcas 1105, esquina Cerrito. v7

ACADEMIA Militar y Naval. Organizada militarmente. Directores: Victorino Campos, ex vicedirector y profesor de navales y militares de la antigua "Academia Luis Pastor" y José Entío, doctor en ciencias matemáticas y físicas. En la escuela Naval, en Febrero último obtuvo la primera beca, entre todos los presentados por academias libres, Julio Castro, alumno de este establecimiento. En el Colegio Militar en Diciembre pasado correspondió la primera beca, entre todos los presentados a concurso, a Víctor M. Quiroga, alumno de este centro, y en los exámenes del Colegio Militar en Marzo corriente también ha correspondido la primera beca, entre todos los presentados a concurso, a Cristóbal S. Caballero, alumno de esta Academia. Si se tiene presente que además de los alumnos arriba mencionados han ingresado el 75 ojo en la Escuela Naval, el 85 ojo en el Colegio Militar en los exámenes de Diciembre y el 100 ojo (todos) en los de Marzo, se puede afirmar que la enseñanza en esta Academia no ha sido igualada hasta ahora. Entre los alumnos de ésta que más se distinguieron figuran: Castro, Elizondo, Chretien, Moscatelli, Vidal Luque, y Macchiavelli, en la sección Naval; y Quiroga Caballero, Aguirre Beccaria, Maturana, Castagneto, Martí, Varas, Migues, Viotti, Borjas, Bergallo, Echegaray, Famin, Cortese y Haudu, en la sección militar. Pidan informes a la Escuela Naval y Colegio Militar. Se admiten pupilos y externos, Arenales 1174.

NOTA—Desde el 1o. de Marzo funcionan clases independientes para rendir los tres primeros años del Nacional en un curso y el bachillerato en dos. v30

ACADEMIA "LUIS PASTOR"

NAVAL Y MILITAR

SUS ULTIMOS EXITOS

Director: Francisco S. Suárez de Deza, ingeniero civil y catedrático nacional de ciencias matemáticas y físicas, Azcuénaga 1054 (entre Charcas y Santa Fe). Preparación sólida para ingreso a la Escuela Naval y Colegio Militar. Unica en la República que sólo prepara para ambas carreras, en un curso y sin necesidad de tener aprobado ningún año del Colegio Nacional. El éxito indiscutible y siempre creciente de esta academia en los 34 años de funcionamiento, lo demuestra el estar formada la Escuela Naval y Colegio Militar por alumnos de la misma. En los exámenes de ingreso al primer año de la Escuela Naval, realizados en Febrero pasado, de las 29 becas del concurso han sido ganadas 16 por los siguientes alumnos de la Academia "Luis Pastor", como puede verse en el decreto del Ministerio de Marina, publicado en LA PRENSA el 27 de Febrero pasado.

Beca No. 1: Gregorio A. Portillo.
Beca No. 2: Francisco Alvarez Colodrero.
Beca No. 3: Juan E. Vilaseca.

Aquiles M. Villanueva, Ezequiel del Rivero, Victorio Braga, Gabriel Malleville, Oscar G. Ardiles, Julio Rodríguez Ocón, Enrique Brown, Pedro V. Ghirimoldi, Carlos P. Ezcurra, José María Cordeyro, José Jesús Narvaja y Bernardo R. Guillentegui. Con lo cual queda plenamente demostrado que la Academia "Luis Pastor", a más de ganar las tres primeras becas, ha logrado ingresar en el último concurso de la Escuela Naval, ella sola, más alumnos que entre todos los colegios y academias reunidos, que se dedican en la República a la preparación para la carrera de marina. En los exámenes de Diciembre de 1913, de ingreso al Colegio Militar, la Academia "Luis Pastor" obtuvo otro éxito análogo, correspondiendo los tres primeros puestos a los alumnos Tomás B. D'Aiola, Eduardo Cubría Lahoz y Germán Konig. Además, ingresaron los alumnos José A. Martínez, Luis Golpe, León S. Hermida Márquez, Ricardo L. Bottird, Francisco B. López, Héctor M. Perugorría, Manuel Tomasí, Víctor Liposio, Gilberto D. Dasiano, Pedro García, Felipe A. Ghirlanda, Joaquín Saint, Joaquín Martínez, Alfredo Avalos, Juan Berretta, Arquímedes Nadale, Claudio H. Rosales, Rodolfo Beaupuy, Marco G. Dillón, Enrique González, Juan Basso, Baltasar López, Dionisio Velásquez, Saturnino Zapata, Juan Carlos Ratro, Inocencio D. Damario, Oscar Diglis, Roberto Arias, Francisco Kreutz, Oscar Méndez, Néstor Lemos, Hugo Rodríguez, Raúl Lema, Gregorio J. Iturraspe, Hugo Schools, Ricardo M. Vásquez, Horacio Pervin Zurita, Jesús M. Miranda, Arístides Rodríguez, Carlos T. Ortiz, Pedro Rodríguez, Walberto Roldán, Eduardo Sassenus, José Valenzuela, Jacinto E. Viñas, Miguel Carlo, Eduardo L. Torello, Manuel Maldonado, Luis F. Cattaneo, Carlos Aubin, Felipe Tuferi Jara, Vicente Martínez, Rafael Reinoso, Ramón Díaz, Leandro Flores, Federico Moreno, Juan F. Wilson, Pedro Molo, Juan Quiroga, Angel Zone, Adolfo Maldonado, Julián Martínez, Fernando Duarte, Adolfo Olavarría, Enrique Lanfranchi, Carlos Rumbo López, Héctor Gutiérrez, Teófilo Gotusso, Héctor Torres, Armando Tealdi, Juan Brugoni, Roberto Mac. Dougall, Guillermo Castellanos. Respecto a los datos citados por esta academia, pueden los señores padres de alumnos pedir informes a los ministerios de Guerra y Marina, o a la Escuela Naval y Colegio Militar. El nuevo curso ha comenzado. Está abierta la inscripción de alumnos. Las edades reglamentarias son tener en el trascurso del año actual 13 a 16 años, para ingresar a la Escuela Naval y 16 a 20 para el Colegio Militar. Se admiten pupilos, medio pupilos y externos. v6

BACHILLERATO ABREVIADO, CLASES de prueba Giralt, Piedras 620. v12

BACHILLERATO RAPIDO, ACADEMIA David, Perú 161 (antes 79).

BACHILLERATO GRATIS: DOS años Y más en uno. Especialidad, informes personal, Humberto 1737.

BACHILLERATO ABREVIADO EN TRES exámenes, solicite informes, Academia Perich, Piedras 380. v8

BACHILLERATO — DOS Y MAS años en uno. Profesores especiales para cada materia. Se inician cursos de mañana, de tarde y de noche. Pidan informes y lista de los bachilleres egresados, cursos y cursos para señoritas. Laboratorio para 4o. y 5o. año. Academia Sudamericana, Moreno 1495. Anexos para pupilos 1a. y 2a. enseñanza, Méjico 2539 y 2544. v7

CALIGRAFO NACIONAL, ISIDRO DAVID Estudio; Perú 161 (antes 79).

CALIGRAFIA, PERU 161 (ANTES 79).

CALIGRAFIA, AMBOS SEXOS, PERU 161 (antes 79), reforma breve.

COLEGIO B. MITRE, GRANDES comodidades para pupilos, Obligado 1839, Belgrano. v1ab.

COLEGIO ALBERTONE, GRAN QUINta, pupilos 30 $, Provincias Unidas 4914, tranvía 48. v8ab

CONSERVATORIO SUPERIOR DE MÚsica, "Paganini". Subvencionado por el S. G. Nacional, 103 conciertos realizados, Corrientes 4626, solfeo, dibujo 5 $. v13a.

COLEGIO SARMIENTO: Enseñanza PRImaria, ingresos y secundaria. Gran éxito en los últimos exámenes oficiales. Pupilos (trato familiar), medios, externos. San Juan 1566. Telef. Unión. v12

INSTRUCCION PUBLICA

COLEGIO GANDUGLIA, SALUD, ADElanto, economía, expansión, ver aviso abajo. v6

COLEGIO PEDRO GOYENA, MAGNIFIca quinta. Pupilos 30 $, San Salvador 4170 entre Armenia y Gascón, Palermo. v7

COLEGIO SUPERIOR INTERNACIONAL Medrano 822. Cursos primarios, secundarios y comerciales. Incorporado. Se reciben pupilos y externos. v6

CONSTRUCTORES: PREPARO EXAMEN Julio, de 8 a 9 a. m., Cevallos 1237. Examen Enero todos mis alumnos aprobaron. v9a.

CALIGRAFIA, LECCIONES ESPECIALES en curso graduado, para la mejora de la letra, Venezuela 1145, J. Vives. v8a

COLEGIO NEGROTTO, INCORPORADO Colegio Nacional, Santa Fe 5141, las clases para alumnos regulares, empezaron el 2 de Marzo. v12ab

CASTELLANO enseño, PRONUNCIACION perfecta, método práctico, Lima 757, 2o. piso. v6

CORTE Y CONFECCION SE enseña EN tres meses, con una hora de práctica diaria, 1er. piso, izquierda; Independencia 608. v6

CALIGRAFIA Y ORTOGRAFIA, ¿QUIEre tener una letra clara y corrida? ¿Tiene usted faltas de ortografía? Vea al calígrafo, Lima 757, piso 2o. v14

CONSTRUCTORES OBRAS, CONSTRUCtores cloacas, preparación rápida, completa, económica, por ingeniero Genís; Solís 1082. v12

COLEGIO DE niñas INSTALADO EN LA espléndida casa de Humberto 1o. 1351; pupilas, 1/2 y ext., U. T. 1906, B. O. Visitese. v6

COLEGIO BRITANICO, BOLIVAR 559, U. T. 1721, Avenida. Incorporado al Colegio Nacional, para todos los años de estudios. Pupilos, 1/2 pupilos y externos. v19a

CONSTRUCTORES, PREPARO PARA JUlio, éxito seguro, certificados de alumnos ya constructores, constructor Vallejo Serrano, Belgrano 1406, mañana y noche. v14

COLEGIO PITAGORAS, ESTADOS UNIdos 1739, Bs. Aires y Alsina 156, Avellaneda, primaria, nacional, naval y militar. Bachillerato en dos años. Enseñanza garantida. Pupilos y externos. v12

COLLEGE PUEYRREDON, INCORPORAdo, patrocinado por la legación francesa, 547 Boulogne sur Mer 567; U. Telef. 2431, Mitre. Enseñanza primaria y secundaria y comercial. Se reciben pupilos, medio pupilos y externos. Anexo con internado para niñas. v10

CORRIENTES 3848, COLEGIO NACIOnal incorporado. Está abierta la matrícula para ingreso a 1o. y 2o. y 3er. año del Nacional. Los exámenes oficiales son en el establecimiento y los certificados tienen el mismo valor que los del Estado. Admisión de pupilos y externos. v6

CONSULTESE

Academia David (Institución argentina), Perú 161 (antes 79). Recibe pupilos, y externos, enseñanza elemental, secundaria, Nacional, Naval y Militar, Comercial, Normal, etc. Directores: Isidro David, calígrafo nacional y Srta. Elvira M. López.

COLEGIO RIVADAVIA, Rivadavia 3353 al 60. Enseñanza primaria, elemental, comercial, ingreso al Nacional, Comercial e Industrial, los años del C. Nacional e ingreso al Naval y Militar. Gran edificio propio con amplias comodidades para pupilos que admite desde 40 $. Honorarios módicos para externos y medio pupilos. v9

COLEGIO GANDUGLIA, ATIENDE SU fundador desde 1895, incorporado 1903. Media manzana de jardín, 12 profesores, 3 celadores hombres, 110 pupilos, gimnasia, teatro, biógrafo, garante 2 grados por año, comida por lista, trato espléndido. Pupilos 38 $, 2a. categoría 35 $. Rivadavia 5200, U. T. 1073, Flores. v6

CURSO COMERCIAL NOCTURNO, BAchillerato abreviado nocturno, Colegio Sadi Carnot, Piedras 1049. Fundado en 1885. Incorporado. Inaugúrase en el mes de Abril el curso comercial completo y bachillerato abreviado en 3 años nocturno, dictado por contadores y profesores diplomados, autorizados. Clases teórico-prácticas de taquigrafía (sistema Congreso). Los cursos se dictan de acuerdo con los programas de la Escuela Superior de Comercio y Colegio Nacional. v7

COLEGIO SADI CARNOT

PIEDRAS 1049

INCORPORADO

A todos los años del Colegio Nacional. Siendo los alumnos examinados en el mismo colegio. Plazo para matricularse hasta el 10 de Abril. Fundado en 1885. Enseñanza completa secundaria, comercial, y elemental. Preparación para los exámenes de ingreso a todas las escuelas y colegios de la Nación. Cuerpo de 25 profesores diplomados y autorizados. Bachillerato abreviado en tres años. Grandes comodidades para pupilos. Honorarios módicos. v7

DIBUJANTE: PLANOS Y PROYECTOS de cloacas, preparo para constructores, Humberto I 3551, dep. C. v6

DIBUJO Y PINTURA EN GENERAL, ambos sexos profesor, diplomado, del S. G. Nacional, Perú 1155. v13

DIBUJO, PINTURA, ARQUITECTURA, clases diurnas y nocturnas, $ 5, Méjico 2124. v21a

DOY CLASE ARQUITECTURA, ORNAto, cloacas y cálculos, día y noche, San Juan 3140. v15a

DIBUJO: SE DAN CLASES DE ARQUItectura, mecánico, topográfico, lineal y lavado, constructor Vallejo Serrano, Belgrano 1406, clases día y noche. v14

DIBUJO DOY LECCIONES DE ARQUItectura y cloacas, se prepara para rendir examen de constructor. Directorio 1755, Flores.

ESCUELA DE BAILE, LAVALLE 1783, institución seria, Enrique Holst v12a

EMPLEADOS Y COMERCIANTES. Cursos gratuitos de contabilidad por Contador, Belgrano 1408, de 8 a 10 p. m. v9

ESCUELA DE BAILES MODERNOS INcluso nacionales y furlana. Director V. Darago, diplomado. Clase general 10 $ mensuales. v15

FRANCES $ 10 MES, PROFESOR DE París. Mr. Chabal, Viamonte 1460, departamento 2. v8

FRANCES POR PROFESORA DIPLOMAda prepara a exámenes, altas referencias, Paraná 186, piso 2o. v9

FACULTAD DE INGENIERIA, PREPAro en matemáticas, topografía, construcción, dibujo, etc., Ing. Vallejo Serrano, Belgrano 1406, mañana y noche. v14

GUITARRA Y BANDURRIA, PROFESOR español, da lecciones, Venezuela 1606. v20a

GUITARRA; señorita PROFESORA DA lecciones en su casa y a domicilio, Pueyrredón 1594. v6

GUITARRA PROFESOR DIPLOMADO, lecciones, Cachimayo 165, a 1 cuadra Rivadavia 5400. v9

IDONEOS FARMACIA, PREPARO, QUImico-farmacéutico; Mármol 923. v7

INGLES, FRANCES, español, ITALIANO lecciones a domicilio, Cangallo 1543. v10

INGLES, PROFESORA DE LONDRES, clases, conversación, exámenes, Viamonte 1469, dept. 2. v9

INGLES, CONVERSACION, PRONUNciación correcta en casa y a domicilio, Sta. M. M., Sáenz Peña 414. v7

INSTITUTO "HELLER", RIVADAVIA 3386 enseñanza primaria, secundaria, comercial, superior. v6

INGLES, TAQUIGRAFIA, FRANCES, alemán, ramos comerciales, música. Profesora, Victoria 773. v14

INGLES, $ 10 MES, EXAMENES, ESPEcialista Mr. Hopkins; Viamonte 1469, dep. 2. v8

INGLES O FRANCES, METODO ESPEcial, precios módicos. Va a domicilio. Por carta a Horacio Castro, Maipú 440. v7

INGLES, FRANC., ESP., AL., IT., DIA y noche. Método práctico garant. También a domicilio, prof. Wittmer, C. Pellegrini 117. v30ab

INSTITUTO HUMBERTO I — Enseñanza primaria, comercial, ingresos, idiomas y de adorno. Instalado en las espléndidas casas de Salta 1084 y Humberto I 1351; jardines, grandes patios con toldos, aire y luz; trato esmerado y muchas comodidades para pupilos, medio y externos. U. T. 1904, B. O. Visítese. v6

INSTITUTO ALVEAR, INCORPORADO AL Colegio Nacional. Directores: P. Domingues Rivarola y E. Arié, Belgrano 1440. Enseñanza primaria, secundaria, comercial, naval y militar. Preparación del bachillerato en dos años. Admítense pupilos y externos. Los padres que deseen inscribir sus hijos como regulares, deben hacerlo antes del 15 de Abril. v9a

LEER, ESCRIBIR, ORTOGRAFIA, cuentas de día y noche, 5 $; Méjico 2124. v19a

LICEO MUSICAL, DIRECTOR, E. TURco, Pavón 2464. Inscripciones y clases abiertas. v7a

MAESTRA NORMAL DA LECCIONES A domicilio, Cevallos 568. v7

MAQUINAS ESCRIBIR TODO SISTEMA enseñanza metódica, 5 $; Méjico 2124. v19a

MAESTRA NORMAL PREPARA siguiendo programas oficiales a mayores en poco tiempo leer, escribir y cuentas, Talcahuano 124, 3er. piso. v10a

MATEMATICAS, C. NACIONAL Y Escuela Industrial, colegio militar y naval, ingeniero Vallejo Serrano, Belgrano 1406, mañana y noche. v14

PROFESOR ACORDEON, GARANTIZO enseñanza en 4 meses, Cerrito 1220.

PROFESORA PIANO, VIOLIN, DA LECciones, Venezuela 3576. v8a.

PROFESORA SUPERIOR PIANO Y solfeo, precios módicos, Brasil 669. v10a

PROFESORA MANDOLIN, PIANO Y solfeo, presenta a examen, Venezuela 1571. v22ab

PROFESORA DE CORTE Y CONFECCION lecciones a domicilio, Anchorena 1350. v13

PIANO Y SOLFEO, PROFESOR A DOmicilio, 4 $ mes, presenta a examen, enseña planas, E. Unidos 1911. v8

PROFESORA DIPLOMADA DE PIANO, solfeo, teoría, armonía... [illegible]

INSTRUCCION PUBLICA

PROFESORA FRANCESA DIPLOMADA da lecciones a domicilio, a 3 discípulos, 12 $, señora Profesora, Charcas 1647. v7

PROFESOR DE DICCION PARISIENSE a domicilio, método rápido, Independencia 1901. v18

PROFESORA DE INGLES, PRONUNCIAción perfecta, método Berlitz, por carta, casilla de correo, a E. T., 807. v7

PROFESORA DE SOLFEO Y PIANO precios reducidos, se prepara a examen, Boedo 1369. v7

PROFESORA DE PIANO Y SOLFEO, DA lecciones en su casa y a domicilio; Alberti 157. v12

PROFESORA DA LECCIONES ALEMAN, francés e inglés, va a domicilio, rápido y moderado, Perú 84, dep. A. v8ab

PROFESORA FRANCESA PARISIENSE, acento, correo, conversación, va a domicilio, Billinghurst 2352. v17ab

PROF. ROLDAN, CLASES DE VIOLIN, piano, solfeo y armonía; presenta a examen; Uspallata 889. v13a

PROFESORA PREPARACION DE INgreso al colegio de parteras, por programa, Iraia 1728. v7

PROFESORA; DIPLOMADA EN DIBUjo y pintura, da lecciones a niñas de familias distinguidas, por carta, Castro 782. v8

PROFESOR DE FRANCES, DIPLOMADO en París y muy acreditado en esta capital, teniendo unas horas disponibles, da lecciones, Corrientes 1463. v12

PROFESORA CONCERTISTA DE VIOlín, diplomada con medalla de oro, da lecciones, presenta a examen, Bmé. Mitre 2058. v2a.

PROFESOR FRANCES PARISIENSE DA lecciones a domicilio, método sencillo y rápido, pronunciación perfecta, Alberti, Cerrito 1042. v8a

PROFESORA DIPLOMADA EN FRANcés y castellano, da lecciones a domicilio, a señoras y niños, también enseña piano, dibujo y labores, Soler 4309. v11

PROF. DE SIMONE, enseña EN 4 MEses: piano, violín, mandolín, guitarra, bandoneón y solfeo 6 $ mes, Castro Barros 285. v15

PROFESORA DE CORTE Y CONFECción, con mucha práctica, se ofrece para dar lecciones a domicilio y en su casa, Lavalle 2687. v7

PROFESOR MUSICA ITALIANO, PIANO, armonía prepara exámenes conservatorios y profesora música para Consejo Educación, a domicilio, Méjico 1710. v7

PROFESORA DA LECCIONES A SEñoras y niñas de francés e inglés y en castellano, materias generales, óptimas referencias, por carta Esmeralda 954, dep. Q.

PROFESORA DE PIANO RECIBIDA EN el conservatorio de Thibaud, Piazzini, da lecciones. Preparación breve para aficionados, Chile 280. v8

PROFESORA DE CORTE Y CONFECción, diplomada, se ofrece para dar lecciones, casa de familia o academia; Carlos Calvo 2412.

PROFESORA EXPERIMENTADA, FRANcés, conversación, alta literatura, declamación, perfecta pronunciación, siendo parisiense y alumna de la Sorbone, Legrand, 181 Paraná. v8

PROFESORA DIPLOMADA, ITALIANA da lecciones de piano y solfeo, especial para principiantes, Conversación en italiano, va a domicilio, escribir, Wanda, Tucumán 494. v7

PROFESOR DE CARO, enseña EN 3 MEses piano, violín, guitarra, mandolín, bandurrias, bandoneón, clarinete, flauta, acordeón, solfeo, 5 $ por mes, a señoritas y caballeros, clases día y noche, Méjico 2801 v12

PROFESOR DE CONFIANZA, enseña EN tres meses, perfectamente el castellano, alemán y francés, da lecciones en casa y a domicilio, se ofrece también por profesor para niños, Hotel Habsburg, 25 de Mayo 447/449. v7

PROFESORA SUPERIOR DE PIANO, solfeo y armonía, distinguida señorita, recibida en conservatorio nacional europeo, con primer premio obtenido por oposición, presta los servicios de su profesión a domicilio o en su casa, presentando a exámenes; San Juan 2907, 1o. izquierda. v7

PROFESORA SUPERIOR PIANO, DIPLOmada en Argentina y Europa, con medalla de oro, da cuenta del brillante resultados obtenidos en último Marzo, en diferentes conservatorios. Abre sus clases para los exámenes de Julio. Presenta en todos los conservatorios. Enseñanza especial para piezas; Bolívar 1144. v7

SE DAN LECCIONES PARA RENDIR examen de constructor, Fraga 777, de 8 a 12 m. y de 7 1/2 a 9 p. m. v6

SE DAN LECCIONES EN CASA Y A domicilio de toda clase de labores, desde 10 $ mensuales, especialidad en bordados y encajes; dirigirse por carta o personalmente a Profesora, Perú 674. v7

TAQUIGRAFIA, TENEDURIA 10 $ MES, Corrientes 1063, dep. 9. v17

TRADUCCION E INTERPRETACION DE lenguas vivas, Centro Políglota, Piedras No. 75. v12

TAQUIGRAFIA PITMAN POR GUILLERmo Parody 10 $, otorga diploma y proporciona empleo a los alumnos, Méjico 2124 v19a

TENEDURIA: A ESMERALDA 61, CONtador público nacional, prepara tenedores de libros, cajeras, empleados para aduana, Bancos y escritorios. Enseñanza práctica día y noche, pesos 10 mensuales. v7ab

TAQUIGRAFIA: A ESMERALDA 61, TAquígrafo Tomás A. Ferreira, prepara taquígrafos de ambos sexos para ingresar al Congreso, casas comerciales, escritorios, etc. Lección exclusivamente individual. v7ab

TAQUIGRAFIA PITMAN POR GUILLERmo Parody, de día y noche. Cursos especiales para señoritas. Inauguración de cursos de 3 meses 10 pesos. Otorga diploma y proporciona empleo a los alumnos. Méjico 2124. v15a

PROFESIONALES PEDIDOS

CORRESPONSAL COMPETENTE, QUE conozca bien estenografía, escriba en máquina Continental y tenga bastante práctica comercial, se precisa para casa importadora; dirigirse por carta a casilla de correo núm. 482, indicando pretensiones. v7

DACTILOGRAFO PRACTICO PARA UN trabajo se precisa, Bolívar 531, dep. 5.

FARMACEUTICOS PARA CIUDAD Y campaña, se necesitan con y sin trabajo, Viamonte 1342. v8

PROFESOR AYUDANTE CONOCIENDO francés y teneduría de libros, necesito interno, 50 $ con casa y comida, después de 2 meses de prueba ganará 70 $. Dirigirse Colegio Internacional, Paso de los Libres, (pcia. de Corrientes). v6

MECANICO DENTISTA COMPETENTE Policlínica Dr. Mattia, se precisa, Rivadavia 2786. v7

PROFESORAS Y MAESTRAS NORMAles nacionales, necesito, Perú 161.

PIANISTA PARA DOS HORAS POR noche preciso; Cangallo 2222.

PIANISTA PARA BIOGRAFO DE CAMpaña, se necesita; tratar Hotel Colón, pieza 74, Alsina y Chacabuco, de 8 a 9 a. m.

SE NECESITA VIOLINISTA CONCERtina, para afuera, Billinghurst 573.

Señoritas VIOLIN, CONCERTINO, FLAUtista y contrabajista, se precisan, Victoria 1684. v8

Señorita DACTILOGRAFA, SE NECESIta, inútil presentarse si no tiene bastante práctica, Corrientes 1245, 1er. piso oficina.

SE NECESITAN MAESTRAS DE LAS siguientes materias: corte, labores, dibujo, piano e idiomas; ocurrir de 9 a 11 a. m.; Libertad 35.

TAQUIGRAFA O TAQUIGRAFO NECEsito, Perú 161.

PROFESIONALES OFRECIDOS

A PLANOS CLOACAS Y TRAMITES precio módico, Parral 1042. v13

A PRECIO REDUCIDO PLANOS, TRAmites, cloacas; San Juan 3157, dep. 16. v8

ARQUITECTURA, PLANOS Y PROYECtos de edificios y cloacas, Fraga 777, 2a. sección de 8 a 12 m. v6

A PRECIOS BARATISIMOS PLANOS, firma, trámites y contrucción, Viamonte 1616. v13

AUXILIAR DE TENEDOR DE LIBROS, competente y recomendado, se ofrece, escribir a E. A., Bmé. Mitre 4073. v6

A PLANOS DE CLOACAS Y TRAMITAción, a pagar a su aprobación, Victoria 1812, A. L. V. v6

A 10 $ PLANOS DE CASAS Y CLOAcas, copias y tramitaciones en general, Rivadavia 844, oficina 10, todo el día. v13

A 10 $ PLANOS, PROYECTOS, TRAmites municipales, rápidos; tramitación y planos cloacas, económicos, E. Pin; San José 347. v16

BACHILLER Y MAESTRO VASCO, SObresaliente en todas las asignaturas, de 32 años, recién llegado, preceptor de varias familias aristocráticas, ex empleado de importante centro, maestro por oposición de Bilbao, ofrécese para cualquier punto a persona de posición, como administrador, encargado, educador, etc. Presente cuantas garantías se le exijan, escribir a Enrique Muniategui, Hotel Bousquet, Chacabuco 335, Buenos Aires. v7

CLOACAS SE HACEN PLANOS, AVENida Federico Lacroze 3539, Chacarita. v8

CLOACAS DOMICILIARIAS, PLANOS proyectos trámites, Roque Pérez 3462. v7

CONTRABAJO señorita COMPETENTE, se ofrece, Belén 32, Rivadavia al 8700. v7

CONTADOR EX DE BANCO, DISPONE de horas, dirigirse Casilla Correo 346. v12

CONTADOR COMPETENTE, CON BUEnas recomendaciones, desea empleo en casa importante, por carta Carlos Calvo 2147.

DIBUJANTE COPISTA SE OFRECE, joven activo; ocurrir a E. E. Guerequil 426. v8

PROFESIONALES OFRECIDOS

DEPENDIENTE FARMACIA PRACTICO laboratorio, muy apto mostrador, facilidad de expresión, buena presencia, se ofrece Baradero 100. v9ab.

DEPENDIENTE DE FARMACIA, JOVEN con 8 años de práctica, se ofrece con referencias, certificados y garantías, Juana Azurduy 2151, Belgrano. v6

DIBUJANTE ARQUITECTO, BUEN frentista Luis XVI, decoración interior, perspectivas, acuarelas, precios módicos, Durand, Maipú 450. v9

DEPENDIENTE 2o. DE FARMACIA, español, recién llegado, práctico y formal, desea colocación en capital o pueblo de la campaña, sin pretensiones, dirigirse a Elías Hernández, almacén Caseros, Daireaux, F. C. Sud, provincia de Buenos Aires. v10

FLAUTISTA MUY COMPETENTE, SE ofrece; Gallo 734. v6

FARMACEUTICO NACIONAL SIN trabajo personal, se ofrece, Güemes 4537.

HOMBRE FORMAL, TENEDOR DE LIbros se ofrece como ayudante, sin pretensiones, por carta o personalmente, tratar Fraga 1417. v8

IDONEO EN FARMACIA SE OFRECE, por carta o personalmente a B. Pardo, Paraná 748. v6

JOVEN español, MAESTRO DE INSTRUCción de niños, se ofrece para un colegio, o clases particulares u otro cualquier trabajo, dirigirse a Dacio Molina, Constitución 1892. v8

"LA TRAMITADORA ARGENTINA", ASEsores Dr. Federico T. Casado, Dr. Enrique M. Lecot, oficinas 1590 Victoria. v16

OFICINA TECNICA, A 10 $ PLANOS, proyectos, trámites municipales, García del Río 2707. v16

OFRECESE ORQUESTA DE señoritas o mixta, para ciudad o campaña; por carta o personalmente; Bustamante 266. v5

OFRECENSE DOS señoritas FLAUTISTA y armonista, y joven violinista concertino, muy competente, todos para orquesta, con repertorio de primer orden; Bogado 4579 ex Lambaré. v6

PARTERA, SE RECIBEN PENSIONIStas, sin chapas, Victoria 4020. v9

PARTERA PROFESORA ATIENDE consulta de 1 a 7 p. m., Victoria 2630. v8

PIANISTA MUY COMPETENTE SE ofrece para buena orquesta o biógrafo solo, puesto fijo, French 3256. v6

PLANOS, ARQUITECTURA Y CLOACAS, baratísimo, proyectos y trámites, Moreno 3326, Dibujante. v13a

PARTERA DELLA RAGIONE, ESPECIAlista, pensionistas, trato familiar, Corrientes 1153. v7

PARTERA MASAGISTA, SOLA, PENSIOnistas, precio módico, casa seria, Charcas 1910. v12

PARTERA LEONARDI, PROFESORA diplomada en Turín y Bs. Aires, consulta, Ombú 334. v9a

PARTERA M. ONDARCUHU, PENSIOnistas, precio módico, sin chapas, Sarmiento 3568. v12

PARTERA ESPECIALISTA, PENSIONIStas, precio módico, consultas de 1 a 7 p. m., San Juan 2044. v7

PARTERA ESPECIALISTA RECIBE pensionistas, precios módicos, Caracas 718, U. T. 1068, Flores. v15

PARTERA ESPECIALISTA, señora SOLA, recibe pensionistas, casa quinta; Serrano 1947, Palermo. v6a

PARTERA ESPECIALISTA MARTINI, señora sola, pensionistas, casa seria; Deán Funes 694. v6a

PARTERA CAPURRO, PROFESORA pensionistas desde 60 $, sin chapas, Defensa 1095. v8

PIANISTA CON BUEN REPERTORIO, ciudad o campaña, se ofrece, Colombres 561. v9

PLANOS CLOACAS, ECONOMICOS, responsabilizándose de aprobación, en O. de S.; E. Pin, San José 347. v16

PIANISTA CON EXTENSO REPERTOrio en fantasías Tiván se ofrece para orquesta de tarde, Charcas 2319. v7

PROFESORA DE SOLFEO, LECCIONES de piano y enseñanza primeras letras a niñitos va al campo, Díaz Vélez 3435.

PARTERA ESPECIALISTA, RECIBE pensionistas precios módicos, Ayacucho entre Corrientes y Sarmiento, sin chapas. v8

PARTERA F. MALERBA, DIPLOMADA ex profesora Maternidad de Turín, pensionistas, sin chapas, precio módico, Uruguay 1063. v10

PROFESOR DE MUSICA SE OFRECE de director de banda, bar, biógrafo, campaña, o compañía. Se afinan pianos con 12 años de práctica, a prueba, en cualquier punto de la República, Vírgenes 2450, Flores, Gonzalo F.

Señorita PIANISTA COMPETENTE PARA orquesta se ofrece, con o sin repertorio, Progreso 2422. v7

Señorita DACTILOGRAFA, PRACTICA en trabajos de escritorio comercial y compañía de seguros, con buenos certificados, se ofrece, C. A. M. B., Honduras 4582.

Señora FRANCESA, DIPLOMADA, Altas referencias, hablando castellano, italiano, un poco inglés se ofrece como institutriz o dama de compañía, F. C., Nahuel Huapí 4634, Villa Urquiza. v7

TENEDOR DE LIBROS COMPETENTE, se ofrece por horas, San Eduardo 4140. v7

TRADUCTOR PUBLICO NACIONAL, F. W. S. Tucker, B. Mitre 478, U. T. 328, Avenida. v19a

TENEDOR DE LIBROS CON GARANtías de formalidad, competencia y honradez, se ofrece para ciudad o campaña, dirigirse a F. M., Chubut 940. v7

TENEDOR DE LIBROS COMPETENTE, recomendado, de 20 años de edad, busca empleo, ciudad o campaña, escribir a B. Mitre 4077. v6

TENEDOR DE LIBROS POR HORAS o días, balances, etc., larga práctica, precio bajo, Provincias Unidas 260, J. Conci. v7a

TENEDOR DE LIBROS COMPETENTE, arregla libros atrasados y mal llevados, y lleva contabilidades, por hora, A. S. Pringles 590. v7

TENEDOR DE LIBROS EMPLEADO ACtualmente, ofrécese para ciudad o campaña, tiene certificados y recomendaciones, A. Rodríguez, C. Pellegrini 282, 1o., izq. v6

TENEDOR DE LIBROS SERIO, CASADO y sin hijos, con referencias de competencia y honorabilidad, ofrécese para la capital o campo, ocurrir a R. Samuel, Gaona 473, dep. 2. v7

TENEDOR DE LIBROS, CONTADOR PUblico, arregla libros atrasados y mal llevados, tramita matrículas y arreglos privados, lleva contabilidades por horas. Honorarios reducidos.—A. B., Sarmiento 2069.

TENEDOR DE LIBROS PRACTICO, QUE dispone de las horas de la mañana, se ofrece para llevar contabilidades, calculaciones del precio de costo, etc., posee perfectamente el alemán, referencias de primer orden, M. A. P., poste restante, correo central. v6

VIOLONCELISTA PARA TOCAR SOLOS a tríos, se ofrece, Córdoba 685. v8

VIOLIN 1o. COMPETENTE, SE OFRECE para bar o biógrafo, Pasco 19, de 8 a 11 y de 2 a 6 p. m.

OFICIOS DIVERSOS PEDIDOS

APRENDIZ SASTRE ADELANTADO DE fino necesito, Río de Janeiro 1042. v6

APRENDIZAS ADELANTADAS de vestidos preciso, Perú 728.

APRENDIZA DE CHALECOS FINOS SE necesita, Humberto 1709.

APRENDIZA SE NECESITA PARA pantalones finos; Muñiz 680.

APARADORAS DE señora FINO, preciso bota y zapatos, Liniers 848.

APRENDIZAS CIGARRERAS SE NECEsitan, Humberto I 922. v7

APRENDIZA DE MODISTA ADELANTAda se precisa; Herrera 1172.

APRENDIZ SASTRE ADELANTADO, SE necesita, Andrés Arguibel 1574, Palermo. v6

APRENDIZAS MODISTAS SOMBRERERAS, enseñanza completa en 3 meses, Venezuela 3245. v3m.

APRENDIZ O MEDIO OFICIAL SAStre, pago bien, necesito, Centenera 1916.

ADORNADORA, PREPARADORA DE sombreros de señoras se necesitan para ir afuera, Belgrano 1426. v8

APARADORAS OFICIALAS, MEDIO oficialas y aprendizas, preciso, Hortiguera 279.

Albañiles COMPETENTES DE REVOQUE con herramientas se precisan, Maipú y General Mitre, Avellaneda.

APRENDIZAS DE SOMBREROS QUE no vivan lejos, con sueldo, preciso, Charcas 1501. v7

APRENDIZ SE NECESITA PARA fábrica de clichés, de 14 a 15 años; Perdriel 11, continuación Solís.

BAULERO MEDIO OFICIAL SE NECEsita, Callao 1687.

BORDADOR O BORDADORA A MAQUIna Cornely, se precisa; Paraná 771.

BUEN OFICIAL PELETERO SE NECEsita, Cerrito 1138. v6

BUENAS VENDEDORAS DE CONFECción, se necesitan, Victoria 802. v6

BORDADORAS A MANO PARA VESTIdos se precisan, Alsina 1438. v6

BUEN OFICIAL SASTRE FANTASIA para señoras, se necesita, Cerrito 1133.

BUENA PREPARADORA Y APRENDIZA de sombreros de señora necesítanse, Santa Fe 2684.

BUENA FESTONEADORA A MAQUINA de motor electricidad, se precisa, Rodríguez Peña 315. v6

CORREDORES PARA ARTICULOS DE hombre se necesitan, 25 de Mayo 497.

COLCHONERO SE NECESITA, RIVADAvia 3635.

CARPINTEROS MEDIO OFICIALES SE necesitan, Caseros y Defensa.

CORREDORES DE NOVELAS POR ENtregas, Garay 2813.

CORREDORES PARA ARTICULOS DE almacén preciso, Humberto 1888.

CORREDORES SE NECESITAN PARA artículo nuevo; Malabia 172.

CARRERO PRACTICO CON LIBRETA se necesita; Uruguay 367.

CORREDORES PARA VARIOS ARTICUlos, se precisan, San Juan 2295.

CIGARRERAS DE RABILLO Y CIGArros finos se necesitan, Gascón 1077.

CONTRAMAESTRO FUNDIDOR SE PRECisa, que tenga práctica en talleres a tarea, contestar, talleres F. C. O., Liniers

CORREDOR PARA PLANOS DE CLOAcas y aguas corrientes, se precisa, ocurrir Rivadavia 2611, altos, de 8 a 10 a. m.

CHAUFFEURS; GARANTIMOS LIBREta, trabajo y enseñanza especial. Ocurrir Tucumán 689. v7

CHAUFFEURS enseño TODO EN 8 días, por 40 $, Garanto libreta y trabajo; Cevallos 538.

CHAUFFEURS NECESITO 25, LIBRETA y enseñanza en 20 días, seriedad absoluta, Carlos Calvo 1772. v30

CHAUFFEURS, 25 $ enseñanza, 8 MAQUInas disposición alumnos, garantimos libreta y trabajo, Chubut 664, tranvía 99. v7

CORREDORES, LA TRAMITADORA ARgentina necesita, desempeño fácil, buena comisión, ocurrir de 8 a 10 a. m., Victoria 1590.

CORREDORES CON clientela SE NEcesitan para la venta de un licor único y conocido. Venta libre. Comisión $ 2.20 por cajón, Añasco 1570, de 1 a 5 p. m.

CORREDORES ENTENDIDOS EN CONStrucciones sanitarias, se necesitan por correspondencia, indicando condiciones y referencias a S. V. M., Maipú 345. v6

CORREDORES A COMISION BUSCANSE para avisos, letreros, etc., se piden referencias. Por carta a A. B. C., Zapata 552, capital. 6

CORREDORES PARA LA VENTA DE terrenos a plazos facilísimos, a comisión o 200 $ de sueldo por mes, se necesitan, Callao 141, de 10 a 12 o de 2 a 4, Sanges. v3

CORREDORES SE NECESITAN OTROS más para una compañía de Seguros Generales en la ciudad y en sus afueras, condiciones inmejorables, escribir casilla correo 78. v7

CHAUFFEURS: Enseñanza RAPIDA Y económica, libreta y trabajo garantido, auto nuevo para manejo por el tráfico. Preparación especial para aplazados; Humberto I 3377. v17

CORREDORES EN LA CAPITAL, VIAjantes para la campaña y agentes, representantes en toda la República, necesitamos a sueldo y comisión, para la venta de lotes de chacras; C. Moderna, Av. de Mayo 697.

CHAUFFEURS: ESCUELA ITALIANA Chauffeurs "Sic", teórica y práctica, diurna y nocturna. Enseñanza moderna en 30 días. Más de 1600 alumnos en 7 años. Director-propietario, José Venisio, ex director de la escuela más importante de Turín, con dos diplomas del gobierno italiano y muchos certificados. Lecciones con automóviles modernos Fiat. Clase reservada para dueños de automóvil. Se habla español, francés e italiano, Acevedo 3105, frente al Jardín Zoológico. Nota: desde la fecha ha sido ensanchado el local de la escuela "Sic", con el elemento más moderno para dicho estudio, con cabida de más de 50 alumnos. v4my

DEPENDIENTE DE ALMACEN MUY práctico se precisa, Venezuela 2299.

DEPENDIENTE DE ALMACEN, CON recomendación se precisa, Mansilla 3999. v7

DEPENDIENTE PRACTICO DE TIENda se necesita con buenas referencias, Almirante Brown 1226.

DEPENDIENTE PARA ESCRITORIO práctico en fábrica de calzado, se precisa, con certificado; Alvarez 1535.

DEPENDIENTE PARA ALMACEN y muchachos prácticos recomendados se necesitan, Río de Janeiro 1105. v6

DEPENDIENTE PRACTICO PARA SAStrería y ropería, se necesita, Santa Fe 2511. v7

DEPENDIENTE PARA TIENDA, práctico en vidrieras y buen vendedor para mostrador batalla se precisa "Casa Rosada" Santa Fe 2362, presentarse el lunes de 8 a 10. v6

ENCUADERNADORES APRENDICES SE precisan, Venezuela 2339.

EMPLEADOS SE NECESITAN, SAN Juan 2296. v7

ENCUADERNADOR MEDIO OFICIAL se necesita; Cangallo 679.

ELECTRICISTA MEDIO OFICIAL práctico, con herramientas se precisa, Balcarce 256, a las 8 a. m.

EMPLEADOS Y DEPENDIENTES PARA ciudad y campaña, coloca La Internacional, Reconquista 539. v6

Enseño EL OFICIO DE MODISTA DE sombreros y vestidos a 5 $ mensuales, Santa Fe 1128. v10

FLORISTA DE PROFESION HOMBRE formal se necesita, B. Mitre 1931. v6

HOMBRE JOVEN, ITALIANO, QUE conozca algo de jardinero, se necesita, Quesada 2343, presentarse de 3 a 6 de la tarde.

JARDINERO, QUINTERO, RECOMENDAdo, se precisa; Avenida Vértiz 1344, Belgrano.

JOVENES CORREDORES NECESITAMOS varios para corretaje de novelas de gran aceptación, especiales condiciones, de 7 a. m. a 10; Canning 328. v7

LIMPIADORES PRACTICOS DE cloacas se necesitan, Humberto I 1690.

LIMPIADORES PARA LA TINTORERIA París, Botana, se necesitan, Cerrito 560

LIMPIADORES PRACTICOS DE TINTOrería necesítanse, Santa Fe 2088. v7

LUSTRADOR DE CALZADO PRECISO, Victoria 466. v6

MUCHACHO PRACTICO PARA ALMAcén, se necesita; Bogotá 1600, Flores.

MEDIO OFICIAL SASTRE, SE PRECISA bueno, Humberto I 1523.

MUCHACHOS SE NECESITAN PARA litografía, Tacuarí 450.

MUCHACHO PARA MANDADOS DE negocio, preciso, Santa Fe 4842.

MUCHACHO APRENDIZ TAPICERO SE necesita, calle Carranza 1659, Palermo.

MUCHACHO PRACTICO PARA ALMAcén, se precisa; San Juan 501.

MUCHACHOS PARA SALON DE LUStrar, se precisan, Santa Fe 2141.

MUCHACHO PARA ALMACEN Y CASA de comidas, se necesita, Tucumán 2601.

MAQUINISTA AYUDANTE PARA MÁquina de imprenta se necesita, Lima 1028.

MAQUINISTA DESVIRADOR DE LISA muy competente, se necesita, Uboldi Hnos., Rivadavia 2458.

MEDIO OFICIALES PARA MUEBLES macizos, necesito, Maure 3816, Chacarita.

MUCHACHO RECOMENDADO DE 5 años para limpieza y mandados, se necesita, Alsina 1601, librería.

MUCHACHAS PARA ENVOLVER PAStillas de menta, prácticas, sueldo 25 $, se precisan dos, Estados Unidos 3228.

MEDIO OFICIAL SASTRE QUE SEPA trabajar bien de medida necesito, pago bien, ocurrir Tucumán 2227.

MEDIO OFICIAL SASTRE Y APRENDIZ adelantado, se necesita, Azcuénaga 1143.

MUCHACHO SE NECESITA de 14 ó 15 años para ferretería, Avenida La Plata 2397 esq. Chiclana.

MEDIO OFICIAL COLCHONERO, que sepa hacer colchones, preciso; Giribone 246.

MEDIO OFICIALAS Y APRENDIZAS modistas de vestidos, se precisan; Charcas 1691.

MUCHACHOS PARA MENSAJEROS, presentados por sus padres, con libreta de trabajo, necesito; Santa Fe 1386.

MUCHACHO SE PRECISA PARA ALMAcén, de 12 a 13 años, que sepa algo del ramo, que sepa escribir; Medrano 299.

MECANICO PARA AUTOMOVIL PARA dirigir un taller con certificados, que comprueben su competencia y haber dirigido otro, se necesita, Humberto 2758. v7

MECANICOS SE PRECISAN, ENCARGAdos para máquinas perforadoras, hombres bien competentes, también jóvenes de 22 a 25 años, para aprender este trabajo deben entender algo de mecánico, sueldos buenos, con trabajo fijo y promoción, contestar por carta con detalles de experiencia, edad, nacionalidad y demás a Pike y Co., Paysandú, R. O. del Uruguay. v7

NECESITO MEDIO OFICIALAS MODIStas adelantadas; Cangallo 1607.

OFICIALA MODISTA PARA VESTIDOS de fantasía, se necesita, Cerrito 466.

OFICIALES MEDIO SASTRES PRECISO, Herrera 370. v6

OFICIAL SASTRE CON MUESTRA NEcesito, 15 de Noviembre esq. Solís.

OFICIAL MEDIO LUNERO SE NECESIta, sueldo 130 $, Charcas 955.

OFICIAL COLCHONERO PRACTICO en mueblería necesito, Cabildo 2253. v7

OFICIAL O MEDIO OFICIAL SASTRE, se precisa, Constitución 3856.

OFICIAL MEDIO SASTRE Y APRENDIZ se necesitan, Sáenz Peña 1260.

OFICIALES SASTRES NECESITO, SANta Fe 2532; presentar muestras.

OFICIAL HOJALATERO PLOMERO SE necesita, Defensa 1317.

OFICIAL SOMBRERERO SE PRECISA para composturas de hombre, Junín 366.

OFICIAL MEDIO SASTRE Y APRENDIZ necesito, Humahuaca 3787.

OFICIAL MEDIO SASTRE SE necesita, San Luis 3376.

OFICIAL COLCHONERO SE PRECISA, frente a la estación, en Quilmes.

OFICIAL MEDIO SASTRE BUENO, SE precisa, Sáenz Peña 1668.

OFICIAL MEDIO SASTRE SE NECESIta, Tucumán 937.

OFICIAL MEDIO SASTRE DE FINO preciso, Bmé. Mitre 2076.

OFICIAL Y MEDIO PELUQUEROS, por mes preciso, Santa Fe 4491.

OFICIAL EMPAPELADOR SE NECESIta, de 7 a 8 a. m.; Arenales 2169.

OFICIAL PELUQUERO COMPETENTE, se necesita, Boyacá 454, Flores. v7

OFICIAL PINTOR RECUADRADOR NEcesito; Loria 2129.

OFICIAL SASTRE O MEDIO SASTRE se precisa; Alvarez 1479. v7

OJO! SE NECESITA APRENDIZ SAStre; Rincón 975.

OFICIAL PINTOR DE CARRUAJES competente, necesito; Las Heras 2370.

OFICIALAS MUY BUENAS BATERAS Y pollerístas se precisan, Cerrito 1240. v8

OFICIAL MEDIO SASTRE SE NECESIta para la campaña, sueldo de 15 a 20 pesos, Iriarte 501.

OFICIAL PELUQUERO COMPETENTE, necesito; inútil presentarse si no sabe su obligación; Alvarez 1682.

OJO, TRES MEDIO OFICIALES SASTRES preciso buenos, sueldo de 35 a 45 $ y comida, Belgrano 2171, altos, sala.

OFICIAL MEDIO Y APRENDIZ SASTRE, sueldo de 55 a 70 $, se necesita, Rawson 943.

OJO! APRENDIZ SASTRE ADELANTAdo necesito, sueldo 25 $, Montevideo 890 sastrería.

OFICIALES PLOMEROS SE NECESItan, inútil presentarse si no son competentes, Castro Barros 1239.

OFICIALAS Y MEDIO OFICIALAS PARA cajas de farmacia se precisan, Río de Janeiro 760. v8

OFICIAL O MEDIO SASTRE SE PRECIsa para trabajo fino, inútil presentarse si no es competente, Almagro 1539.

OJO! APRENDIZ ADELANTADO Y aprendiz sastre, se necesitan para trabajo fino, Cochabamba 1752.

OJO, APRENDICES SASTRES Y ADElantados, se precisan, pago buen sueldo, Independencia 1861.

OFICIAL MEDIO SASTRES Y APRENdices adelantados, necesito, buen sueldo, Rioja 515.

OBRERO ELECTRICISTA PARA INSTAlaciones, se precisa, presentarse con certificados, de 8 a 10 a. m., Canning 2450.

OFICIAL PELUQUERO SE PRECISA por mes; urgente; Loria 1099, Lomas de Zamora. v8

OFICIAL MEDIO SASTRE Y APRENDIZ adelantado, para trabajo fino, se precisan; Charcas 1959.

OFICIAL ZAPATERO se necesita, PRACtico para composturas; Humberto I 1263. v7

OFICIALA POLLERISTA SASTRE, muy buena manguera y aprendiza adelantada, se necesitan urgente; Córdoba 1547.

OJO! MEDIO OFICIAL SASTRE o aprendiz en trabajo fino, se precisa; Belgrano 2394.

OFICIALA DE GORRAS SE NECESIta, pago diario de 2 a 3 $; Venezuela 720. v6

OFICIALES SASTRES de señora, OFIcialas pollerístas y aprendizas adelantadas, preciso, Gorgot, Santa Fe 1929. v7

OFICIALES MUEBLEROS PARA ROBLE necesito dos que tengan banco, y un aprendiz, inútil presentarse si no son competentes, Soler 6010 esquina Arévalo.

OFICIAL MEDIO SASTRE, QUE HAYA trabajado de confección se precisa, Castillo 1156, Maldonado, buen sueldo y comida, urgente.

OFICIALES SASTRES DE señora SE necesitan para enseñarles el corte gratuitamente, Academia Universal, Sarmiento 2113. v7

OFICIAL HERRERO DE PRECISION práctico en herraduras inglesas y a fichet necesítase para algunos trabajos en una estancia. Ofertas a O. T., poste restante, correo central.

PINTORES DE LISO COMPETENTES Carlos Calvo 1292, se necesitan.

PEON DE BOTICA ALGO PRACTICO se necesita, Constitución 2802.

PINTORES DE LISO, COMPETENTES, preciso; presentarse 7 a. m., Callao 1243

PLANCHADORA BUENA OFICIALA SE precisa, Rodríguez Peña 566.

PLANCHADORA APRENDIZA SE NEcesita adelantada, Azcuénaga 545.

PLANCHADORA OFICIALA competente se necesita, Viamonte 586, comedor, 6.

PLANCHADORA OFICIALA SE PRECIsa, Estados Unidos 741.

PLANCHADORA OFICIALA DE ROPA de señora, se necesita, Charcas 1033.

POLLERISTA Y APRENDIZA NECEsito, Rivadavia 3472.

PEONES ENCERADORES PRACTICOS se precisan, Pozos 140.

PRECISO APRENDIZA PARA CHALEcos finos Perú 833.

PLANCHADORA BUENA EN TODA clase de ropa preciso, Florida 668, bajos.

PLANCHADORA APRENDIZA SE NEcesita, Viamonte 665.

POMPIERS SASTRES BUENOS SE NEcesitan, Viamonte 840.

PLANCHADORAS MEDIO OFICIALAS se precisan, Sarmiento 1986.

PEON PRACTICO SE NECESITA, Paraguay 2702.

PLANCHADORA BUENA OFICIALA SE precisa, Esmeralda 856.

PEON ENCERADOR DE PISOS PRECIso, Chile 1239.

PLANCHADORA OFICIALA DE ROPA de señora, preciso, Ombú 293.

PONEPLIEGOS DE LITOGRAFIA, SE necesitan, Tacuarí 450.

PREPARADORA DE SOMBREROS DE señora, se necesita, Belgrano 2050.

PLANCHADORA OFICIALA, SE NECEsita, Esmeralda 834, fondo, altos.

PLANCHADORA MEDIO OFICIALA, SE precisa, Saavedra 152.

PLANCHADORA APRENDIZA SE NEcesita; Maza 80.

PLANCHADORA MEDIO OFICIALA DE tintorería se precisa; Chile 1272.

PLANCHADORA BUENA OFICIALA SE necesita, trabajo seguido; Piedras 1080.

PREPARADORA MODISTA DE SOMBREros se necesita; Moreno 987.

PLANCHADORA APRENDIZA SE NECEsita; R. Peña 1019.

PINTOR DE COCHES, PRECISO; ANchorena 1708.

PLANCHADORA BUENA OFICIALA SE necesita; Lavalle 438.

PLANCHADORA APRENDIZA JOVEN, se necesita; Andes 589.

PLANCHADORA APRENDIZA ADELANtada se precisa; Belgrano 1343.

PLANCHADORA SE PRECISA, HERRERA 882. v6

PRECISO OFICIAL MONTADOR EN bronce, Estados 3970, Chacarita. v6

PLANCHADORA MEDIO OFICIALA Y aprendiza necesito, Sulpacha 430. v7

PLANCHADORAS BUENAS OFICIALAS de hombre y señora preciso, Alberti 475.

PEON PRACTICO PARA LIMPIEZA Y encerado de pisos, se necesita de 6.30 a 7, calle Río Bamba 970.

PREPARADORAS DE SOMBREROS muy buenas, se precisan, Maison Annette, Charcas y Paraná. v9

PLANCHADORAS BUENAS OFICIALAS y aprendizas, se necesitan, Victoria No. 1138.

PEON MUY PRACTICO PARA LIMPIEza de casa y encerados, necesita, Anchorena 850, de 7 a 8.

PLANCHADORA preparadora PARA camisas color nuevas, se necesita, Paraguay 2257. v7

PEONCITO PARA LIMPIEZA Y MANdados necesítanse dos, Cabildo 535 y Monroe 2492.

PINTOR MEDIO OFICIAL BUENO, CON ropa se precisa, pago de 3.50 a 3.70, Lola 22.

PLANCHADORA DE CAMISAS DE HOMbre y ropa fina de señora, se precisa, San Juan 1515.

PEONES PRACTICOS PARA EMPRESA de limpieza y encerado de pisos, se precisan, Lavalle 1678.

PLANCHADORA OFICIALA PRECISO, trabajo todo el año, Rodríguez Peña 2050. v7

PLANCHADORAS OFICIALAS, MEDIO de hombre y aprendizas, preciso, Pampa 2379.

PLANCHADORA MEDIO OFICIALA DE ropa de señora, se precisa; Montevideo 1082.

PEONES PARA EMPRESA DE LIMPIEza, que sean del oficio, necesítanse; Maipú 985, de 11 a 12.30.

PLANCHADORA OFICIALA COMPETENte para toda clase de ropa preciso; sueldo 3 pesos; Chile 1293.

PERSONAS BIEN RELACIONADAS, para corretaje, se precisan; buena ganancia; Lavalle 3585.

PEINADORES SE PRECISAN. ESCRIBIR Bacacay 1326, Montevideo. — Maison Cronl. v7

PEON albañil PRECISO, CALLE SAN Julián, preguntar por el horno de Caradino, Floresta. v6

PERSONAS INSTRUIDAS Y DE BUENA presencia se necesitan para representar a la institución técnica más grande del mundo. Preséntense entre 10 y 12. Escuelas Internacionales, de enseñanza por correspondencia, Avenida de Mayo 1360. v12

PARA TRANVIAS ELECTRICOS EN una provincia necesítase jefe de tráfico, Personas competentes que hayan desempeñado puestos análogos en tranvías y tengan práctica en el trato con público y autoridades, pueden dirigir ofertas acompañadas por copias de certificados a casilla de correo 1318, indicando pretensiones. Inútil hacer ofertas sin disponer de buenas referencias. v7

REPARTIDOR DE PANADERIA SE necesita que tenga buenos informes. Escribir Victoria 3501. v6

REMACHADORES SE PRECISAN, Cochabamba 3055. v6

SE PRECISA MOZO PRACTICO PARA almacén, Chiclana 3199.

SILLERO OFICIAL BUENO SE PRECIsa, carpintería Solís 1139.

SE PRECISA MEDIO OFICIALA MODISta de vestidos, Lavalle 1025, dep. 11.

SE NECESITA MEDIO OFICIALA MOdista de vestidos, Suipacha 1241.

SE PRECISA MEDIO OFICIAL CARPINtero, Corrientes 2639.

SE PRECISAN OFICIALAS Y APRENDIzas de sombreros, Rivadavia 2040.

SE PRECISA UN OFICIAL CARPINTEro, Perú 836.

SE NECESITA AMASADOR PANADERO, Entre Ríos 1058.

SE NECESITA UNA BUENA POLLERISta de estilo sastre; Paraguay 1930.

SE PRECISA MEDIO OFICIAL HOJALAtero gasista; Gallo 874.

SE PRECISAN LUSTRADORES DE PISO; Rivadavia 1645.

SE PRECISAN DOS MUCHACHOS PARA lustrar botines; Uruguay 50. v8

SE NECESITA OFICIAL HOJALATERO gasista; Libertad 480.

SE PRECISA APRENDIZ SASTRE, adelantado, San Juan 3528.

SE NECESITA APRENDIZA DE VESTIdos, O'Brien 164, dep. 8. v7

SE NECESITAN VARIOS CHAUFFEURS, competentes, Amenábar 177. v6

SE PRECISA FESTONEADORA, VAINIlladora, costurera, Alsina 1438. v6

SE NECESITA UN MUCHACHO PARA lechería, de 13 a 15 años, Chile 1201.

Señorita PRECISO PARA SALON DE TIro al blanco, Corrientes 1230, de 2 a 10.

SE PRECISAN MUY BUENAS PREPAradoras de sombreros, Maison Huet, C. Pellegrini 977.

SE PRECISA UN FRAGUADOR COMPEtente, calle Rodríguez y Vieytes, Banfield.

SERENO Y VARIOS EMPLEADOS REcomendados, se necesitan, buen sueldo, Cabildo 2165.

SE NECESITAN MUCHACHOS PARA repartir entregas, buen sueldo, casa y comida, San Juan 4236.

SE PRECISA APRENDIZ SASTRE ADElantado para trabajo fino; Santa Fe 2265.

SE NECESITA OFICIALA PLANCHADOra competente para camisas, cuellos y ropa nueva; Estados Unidos 1329.

SE NECESITAN MEDIO OFICIALAS Y aprendizas para vestidos y para sombreros, Florida 713. v7

SE NECESITA UN CAPATAZ PRACTICO en niveles y cemento armado, Rocha 928. v6

SE NECESITA OFICIAL HERRERO muy competente para cortinas metálicas, C. Calvo 3840. v6

SE PRECISAN PLANCHADORAS OFIcialas y muchacha para ayudar a costurera, para tintorería; Corrientes 3719. v7

SE NECESITA PARA ESCRITORIO, señorita que sepa escribir a máquina; Talcahuano 417, 2o. piso, esc. D., de 11 a 4 de la tarde.

SE NECESITA JOVEN PUEDA USAR la máquina de escribir y que tenga práctica en hacer cálculos, buenas referencias indispensables, B. Mitre 1976. v6

Señorita PRACTICA EN TRABAJOS DE escritorio que tenga buena letra y sepa escribir en máquina Underwood se necesita, dirigirse a señorita, poste restante correo central. v6

TAPICERO OFICIAL SE NECESITA, Córdoba 982.

TIPOGRAFO MEDIO OFICIAL PARA comerciales necesito, sin pretensiones, San Juan 3466, de 12 en adelante.

VENDEDORAS PRACTICAS EN LA venta de confección y sombreros, se necesitan con buenos certificados, inútil presentarse si no se reúne estas condiciones, Santa Fe 2312, tratar de 8 a 10.

ZAPATERO, COSIDO a máquina Black, a $ 0.50 la docena; Sarmiento 2358.

ZAPATEROS, HOMBRE, COSIDO a máquina preciso; Patricios 278.

ZAPATERO COMPETENTE EN COMposturas, se necesita, Sarmiento 2360.

PLANCHADORAS DE TINTORERIA NEcesítanse, Santa Fe 2083. v7

ZAPATERO PRECISO MEDIO OFICIAL, Gutiérrez 2652. v7

ZAPATEROS ARMADORES SE NECESItan, Estados Unidos 1343.

ZAPATERO PARA TODO TRABAJO NEcesito por mes, B. Mitre 4112.

ZAPATEROS SE PRECISAN OFICIALES de hombre, señora y niños, cosido y clavado, Corrientes 4396.

ZAPATEROS ARMADORES DE PUNtas chirlok, muy competentes, se necesitan, Uboldi Hnos., Rivadavia 2468.

ZAPATERO JOVEN SE PRECISA, ADElantado en nuevo y composturas; Ituzaingó 895. v7

ZAPATEROS SE PRECISAN MEDIO OFIciales de criatura clavado, Pichincha 890, Caballito.

ZAPATERO MEDIO OFICIAL QUE SEPA lustrar, casa y comida, Uriarte 1196, Maldonado.

OFICIOS DIVERSOS OFRECIDOS

AVICULTOR COMPETENTE EN EL manejo de toda clase de incubadoras, se ofrece, tratar Cabrera 5177, G. M. v9

Albañil OFICIAL SE OFRECE, COMPEtente en el ramo, tengo certificados, Salta 1939.

Albañil OFICIAL COMPETENTE CON certificados, se ofrece a J. B., San Eduardo 267. v6

APRENDIZ JOYERO, MUY ADELANTAdo, con buenas referencias y garantía, se ofrece, dirigirse por carta Viamonte 2536, Moises.

AVICULTOR SE OFRECE CON TEORIA y muchos años de práctica, conocedor de toda clase de incubadoras, compositor, de coloración de plumaje en animales de exposición en grande y pequeña escala, procedimiento norteamericano, garantía del trabajo a satisfacción sin pretensiones. Dirigirse personalmente o por carta a M. C.; calle Estados Unidos 1168. v8

CORTADOR SASTRE SE OFRECE EN casa seria, Bolívar 1056, R. C. v8

CARPINTERO EBANISTA SE OFRECE, Ayacucho 1585. v7

CARPINTERO ESCALERISTA SE ofrece de capataz u oficial, Guayaquil 148.

CHAUFFEUR SE OFRECE CON 13 años de oficio, va a prueba, Méjico 2302. v8

CAPATAZ DE OBRAS SE OFRECE, detalla planos, English Spoken, P. R., Gorriti 3647. v8

CHAUFFEUR CON REGISTRO Y BUEnos informes y certificado de a donde ha trabajado, se ofrece, Rioja 1715. v6

CARPINTERO HACE GALPONES, CHAleta y todo trabajo del ramo, Bdo. de Irigoyen 1330. v9

CARPINTERO O MUEBLERO, SE ofrece, buenos certificados, Chile 1244, Manuel Otero. v7

CARPINTERO DE OBRA BLANCA, SE ofrece, Tigre, calle Colón, almacén de Alonso. v7

CARPINTERO SE OFRECE PARA TODO trabajo del ramo, especialidad en composturas pisos, cielos rasos, Alsina 1353.

CONSTRUCTORES: CAPATAZ COMPEtente se ofrece a prueba y sin pretensiones, por carta a J. C., Corrientes 1258, primer piso.

CAJERO, PERSONA SERIA, CON REFErencias a satisfacción y garantía efectiva, se ofrece, dirigirse L. F., Casilla Correo 849.

CORREDOR OFRECESE, ENTIENDE ramo puntillas, confección, teniendo por clientela primeras familias; dirigirse a J. M.; Melo 156. v7

CORTADOR SASTRE JOVEN, DIPLOMAdo, corte chic, se ofrece sin pretensiones para ciudad o campaña, por carta a A. M., Independencia 714. v7

CAJERA señora JOVEN PARA ESCRITOrio o casa de comercio o para atender teléfono, sin pretensiones y recomendadas, se ofrece, Almagro 170, M. E. de L. v6

CHAUFFEUR JOVEN BUENA PRESENcia, diploma Escuela Industrial, con libreta, recomendado ofrécese a familia, Garandí 463. v6

CARPINTERO COMPETENTE SE OFREce para buena carpintería, práctico en colocación de puertas, pisos y cielo rasos; escribir; Laguna 1120. v6

COCHERO SE OFRECE PARA CASA de familia, hombre de buena presencia y con buena ropa; tiene buenos certificados de familias que ha servido; por carta a F. B.; Maipú 660. v7

CHAUFFEUR MECANICO, MUY BIEN impuesto en el oficio, con varios años de práctica, desea colocarse en casa particular, posee referencias a satisfacción, dirigirse a A. P., Deán Funes 1679. v7

CHHAUFFEUR MECANICO, FRANCES, casado, libreta y muy buenas recomendaciones, se ofrece para casa particular, casa de comercio, taxi nuevo o taller, Av. Montes de Oca 501. v6

CHAUFFEUR MECANICO, ARGENTINO, con 7 años de práctica, con certificados, se ofrece para casa particular, por carta o personalmente, a E. E. Claisse, Humberto 1742, dep. 4. v7

CORTADOR Y diseñador EN VESTIdo para señora, tailleur, fantasía, premiado en la exposición de Turín, se ofrece, Angel Troielli, Rivadavia 215, Campana, F. C. C. A. v6

CHAUFFEUR SERIO CON MUCHA PRACtica, habiendo trabajado con varias marcas en casa de familia, se ofrece para particular, certificados y referencias a satisfacción, Méjico 2077.

CARPINTERO SE OFRECE PARA EStancia competente en toda clase del ramo, con herramientas, entiende de herrero y pintor y en cañerías, con recomendaciones de los establecimientos en que ha trabajado, por carta a A. R., Bella Vista 1002. v6

CINCUENTA PESOS DARE a quien ME proporcione empleo de ayudante de tenedor de libros, poseo certificados y recomendaciones que acreditan mi competencia y honorabilidad, así como pequeña garantía a A. M. R., Rivadavia 1525. v6

CARPINTERO COMPETENTE, CON herramientas, práctico en instalaciones de fábricas harineras ofrécese para trabajo fijo, dentro o fuera de la capital o bien para la R. O. del Uruguay, por carta a D. Merino, Villa Urquiza, Juramento 5118. v10

CHAUFFEUR MECANICO, PRACTICO EN automóviles 13 años, habiendo estado en el país establecido con garage y taller mecánico tres años, por cesación de negocio, desea colocarse en casa particular, seria, en la ciudad o campaña, referencias a satisfacción, por carta a E. C., Thames 1810. v7

DEPENDIENTE DE ALMACEN, MUY práctico, formal, con buenas referencias ofrécese San Juan 3496.

DEPENDIENTE DE ALMACEN SE ofrece, muy competente en el ramo, E. Unidos 801, almacén. v6

DEPENDIENTE ALMACEN PRACTICO y activo, con buenas recomendaciones, se ofrece, J. J., Esmeralda 947. v6

DEPENDIENTE DE ALMACEN OFREcese, prefiere un despacho de bebidas, Piedras 1267, dirigirse por carta a B. V.

DEPENDIENTE ITALIANO, PRACTICO para almacén y despacho de bebidas, se ofrece, buenos informes, Paraná 1209. v7

DESPENSERO CARNICERO Y TALAbartero de oficio, se ofrece en establecimientos de campaña, con certificados de su competencia, Liniers 2130, capital. v6

EMPLEADO CON BUENA LETRA PAra escritorio, se ofrece, 24 de Noviembre 1716. v7

EMPLEADO VIDRIERISTA Y VENDEDOR para tienda, con recomendaciones y certificados, se ofrece para ciudad o campaña, B. Tijero, Yerbal 5709. v6

ENFERMERA DIPLOMADA, DE REgreso de Europa, ofrece sus servicios a su clientela, C. S. de Alvarez, Gral. Madariaga 3384 F. C. S., Lanús. v7

ENFERMERO DE PROFESION, SE ofrece sin pretensiones y con recomendaciones y garantías a satisfacción, J. V., 5, poste restante, correo central. v7

ESTUDIANTE DE INGENIERIA CON estudios aprobados hasta el 5o. año desearía ocupación en estudio de ingeniero recibido o arquitecto, dirigir carta a E. S., Jujuy 488, indíquese el sueldo. v8

EMPLEADO PARA DEPENDIENTE DE comercio o casa de paños y casimires, oficina o escritorio, se ofrece, conoce muy bien paños y casimires, blanco, lencería, sedería, camisería, sombrerería, sastrería y confección de hombres y señoras, sabe tomar medidas y probar, ha sido jefe de sección en comercio de ésta, tiene certificados, recomendaciones y garantías personales, para cualquier empleo, dirigirse a Marcos González, Paso 660, Bs. Aires. v7a

FESTONEADORA A MANO COMPETENte, toda clase de festón, se ofrece, Gallo 1474. v6

FOGONERO MAQUINISTA CON BUEnos certificados se ofrece, Costa Rica 4125, M. B. v6

FOTOGRAFO DE PROFESION, ENSEña fotografía a domicilio y por correspondencia, dirigirse por carta a Fotógrafo, Alberti 2060, B. Aires. v7

FAMILIA VASCONAVARRA, SE OFREce para cualquier punto de la República, prácticos en tambo y trabajos de campo, lo mismo va hombre solo; Méjico 1954.

FOTOGRAFO ALEMAN, OPERADOR Y retocador de primera, muy práctico en trabajos modernos, especialista en tomas internas y externas, como también en cualquier clase de papeles y placas, se ofrece para fotografía en la capital, por carta a C. R., Chacabuco 428, Bernal, F. C. S. v7

HERRERO de obra PRACTICO EN BArandas de escalera y demás perteneciente al ramo se ofrece, Lavalle 3724. v8

HERRERO COMPETENTE DE OBRA Y cocinas económicas, se ofrece, prefiere por tanto, A. Muyrich, Bacacay 4742. v6

HOMBRE FORMAL, CON CAPACIDAD y referencias acepta cualquier ocupación, ciudad o campaña, Amenábar 2275.

HOMBRE SOLO ITALIANO, CARPINtero de oficio, trabaja de pintor de liso y blanqueo, pone vidrios, se ofrece, Serrano 854.

HOMBRE SERIO, SE OFRECE COMO cobrador, con garantías a satisfacción, actualmente con un pequeño negocio; preguntar por Ambrosio; Garay 3916. v7

HOMBRE JOVEN, español, BUENA PREsencia, se ofrece para ordenanza de escritorios por horas o día. Dirigirse por carta A. González, Lima 21. v6

HOMBRE FORMAL, ITALIANO, 35 años, soltero, muy práctico en teneduría de libros, se ofrece, ciudad o campaña, casa comercial o estancia, A. C.; Conesa 812. v12

HOMBRE español, DESEA TRABAJAR en cualquier trabajo que pueda desempeñar, es competente en cualquier trabajo de carpintería y embalajes, y de confianza, Garay 1345, E. C.

HOMBRE FORMAL SE OFRECE PARA cualquier trabajo, prefiere como repartidor de pan u otro artículo cualquiera, con recomendaciones, dirigirse a J. B., Pavón 3802. v6

HOMBRE español SE OFRECE PARA trabajo de noche de limpieza de escritorios o para encerar bien práctico y con buenos informes, dirigirse a S. F., Rivadavia 659, piso 1o. v6

HOMBRE DE TODA CONFIANZA, REcomendado, con regular letra e instrucción, idiomas, cálculos, se ofrece, sabe de pintor, algo albañil y carpintero, J. B., Talcahuano 769, Banfield. v7

HOMBRE ADMINISTRADOR, INSTRUIdo y de práctica comercial, se ofrece para cualquier cargo de confianza, ciudad o campaña, sin pretensiones, garantías a satisfacción, escribir a M. B. S., San Juan esq. Lima, bazar.

JARDINERO Y QUINTERO ITALIANO, se ofrece, calle B. Mitre 2669. v6

JOVEN DE 17 años SE OFRECE PARA casa de comercio o escritorio; sabe escribir a máquina, con buenas referencias, P. M.; Sarmiento 1656.

JOVEN CON BUENA LETRA, ESCRIBE a máquina, conoce contabilidad, inmejorables referencias y garantía ofrécese, de 21 años, dirigirse a Lima 356. v7

JOVEN SE OFRECE PARA ESCRITORIO o casa de comercio, con garantías a satisfacción, dirigirse por carta a A. O., Meton 4164. v7

JARDINERO SE OFRECE CON BUENA recomendación, muy competente en el ramo, dirigirse por carta, Rivadavia 6879, Domingo Nusa, semillería. v7

JOVEN DE 22 años, CON EXCELENTES certificados, se ofrece para cualquier ocupación por la mañana, escribe a máquina, sin pretensiones, por carta a D. M., Lima 184. v8

JOVEN ESTUDIANTE DEL NACIONAL, desea empleo de 12 a 8 p. m., práctico para escritorio o cosa análoga, con buenas recomendaciones. Por carta a J. C., Yerbal 1228. v6

JOVEN DE BUENA PRESENCIA SE ofrece para todo trabajo, conoce algo de contabilidad, sabe manejar caballos, pretensiones moderadas, óptimas referencias, A. C., Paraguay 4447, dep 1o. v6

JOVEN SE OFRECE PARA CIUDAD O campaña, sabe algo de pintura y de manejo de coche y demás quehaceres, dirigirse por carta o personalmente a F. D. M., Cochabamba 1550. v6

JOVEN ITALIANO, RECIEN VENIDO se ofrece, para escritorio, como corresponsal o cosa análoga, sabe hablar francés y alemán; no tiene pretensiones; por carta a Saltini; S. del Estero 367.

JOVEN DE BUENA PRESENCIA, SE ofrece para casa de comercio, con conocimientos superiores en comercio o para escritorio; preguntar por Rodríguez; Garay 3916. v7

JARDINERO DE PROFESION, ALEmán de 38 años, muy competente en todo el ramo de su oficio, 5 años en este país, buenos certificados, se ofrece, Emilio Gershmann, quinta Becu, Martínez, F. C. C. A. v7

JOVEN DECENTE DE 16 años DE EDAD muy bien recomendado y presentado por sus padres desea emplearse en un escritorio durante las horas de la mañana, sin pretensiones, dirigirse casilla correo 527.

JARDINERO DE PROFESION SE OFREce, hombre formal, soltero, muy competente en su oficio, entiende también de hortaliza, prefiere colocarse ciudad o pueblo cercano; dirigirse por carta; Reconquista 1096. v6

MUCHACHO PRACTICO EN ALMACEN se ofrece, General Hornos 400. v6

MOCITO DE 16 años, PRACTICO PARA bar se ofrece, dirigirse, Paraguay 3371.

MAQUINISTA PARA DESGRANADORAS, arar a tracción, composturas, se ofrece, Andes 131. v7

MUCHACHO SE OFRECE PARA LIMpieza y mandados de casa de comercio, Independencia 2275, dep. 1o. v6

MUCHACHO PARA ALMACEN, con práctica, con recomendaciones, se ofrece; Córdoba 3370.

MECANICO, TORNERO Y FRESADOR competente en composturas en automóviles, ofrécese, F. K., Bogado 4551. v7

MECANICO AJUSTADOR COMPETENTE en el ramo de maquinarias automóviles etc., se ofrece, Vélez Sársfield 452. v6

MECANICO COMPETENTE, CON CERTIficado, se ofrece para dirigir taller de automóviles, con especialidad en ellos; dirigirse Boulogne sur Mer 769, J. C.

MECANICO INGLES DE AUTOMOVILES con buenos certificados, sabe bien de torno, se ofrece ciudad o campo, A. R., Avenida Alvear 3774.

MUCHACHO JOVEN DE 23 años SE ofrece para carpintero, u otro trabajo cualquiera, desea dormir afuera, tratar, Maipú 677, de 8 a 3.

MECANICO QUE HA ESTADO DE CApataz, siendo ajustador y tornero, práctico en perforación, motores a explosión y frigorífico, se ofrece, por carta, Chacabuco 134. v7

MECANICO MAQUINISTA SE OFRECE para cualquier máquina a vapor o desgranadora de maíz, para la campaña, por carta o personalmente a M. F., Lima 1243, ciudad. v6

MECANICO, 17 años DE PRACTICA EN las reparaciones de automóviles, ofrécese como capataz, para la capital o provincias, o para casa particular, que tenga varios automóviles en Flores, calle Pedernera 50, M. Elduayen. v6

OFICIAL PELUQUERO SE OFRECE competente, joven, Viamonte 327. v7

OFICIAL PELUQUERO COMPETENTE y formal, se ofrece; Chacabuco 945. v7

OFICIAL PELUQUERO SE OFRECE, calle Charcas 775.

OFICIAL PELUQUERO, ITALIANO SE ofrece para el centro, Chacabuco 1109.

OFICIAL PELUQUERO COMPETENTE, se ofrece, sueldo seco, Chile 1348. v8

OFICIAL MEDIO PELUQUERO SE ofrece para afuera, Esmeralda 976. v7

OFICIAL CARPINTERO SE OFRECE; Acevedo 3875. v6

OFICIAL SASTRE COMPETENTE, SE ofrece, ciudad o campo, Aráoz 1628.

OFICIAL CARPINTERO CON HERRAmientas, se ofrece para taller o campo, A. Riblo, Moreno 2467, dep. 2.

OFICIALA PLANCHADORA SE OFREce para casa de familia o taller; Córdoba 673. v8

OFICIAL PELUQUERO SE OFRECE, ciudad o campo, por mes, Cochabamba 1088, Luis. v7

OFICIAL SASTRE COMPETENTE, ENtiende de señora, se ofrece para taller o en su casa, Caseros 3144. v7

OFICIAL SASTRE DE señora, RECIEN llegado de Europa, se ofrece, escribir a R. A., Rivadavia 1003. v9

OFICIAL EBANISTA, SE OFRECE PARA arreglar toda clase de muebles y lustrarlos, por carta, Carlos Calvo 2956, C. López. v7

PLANCHADORA PARA CASA DE FAmilia, se ofrece, Esparza 62. v7

PINTORES: OFICIAL SE OFRECE, SABE recuadrar y empapelar, S. del Estero 1029. v6

PARA CASA DE COMERCIO O ESCRItorio, ofrécese señorita que escribe en máquinas Underwood y Continental, por carta a E. B., Leiva 4549.

PERSONA SERIA QUE SALE PARA EL Paraguay, se encargaría de la venta, corretaje o representación de cualquier artículo. Escribir a J. V. M., Ricon 66.

REPARTIDOR PANADERO SE OFRECE, buena recomendación; Mármol 645. v8

REPARTIDOR DE PANADERIA BIEN práctico y recomendado, se ofrece, calle Treinta y Tres 2074. v6

SE OFRECE CAPATAZ DE CLOACAS, conoce plano, Bmé. Mitre 4460. v8

SE OFRECE PINTOR RECUADRADOR, Ramón L. Falcón 2768, P. Ferré. v7

SE OFRECE SOMBRERERO OFICIAL de sombreros de paja, Rawson 963. v6

SE OFRECE MEDIO OFICIALA modista, R. S., Talcahuano 318. v6

SE OFRECE CHAUFFEUR SOLTERO Y de buena presencia, sin pretensiones para familia, Tacuarí 751, dep. 4. v7

SE OFRECE JARDINERO QUINTERO, buenas recomendaciones, tratar Cabrera 5177, por carta a G. M. v9

SE OFRECE AYUDANTE O PEON DE farmacia muy adelantado, con certificados, Leopardi 34. v6

SE OFRECE MAQUINISTA O aparadora para dentro, sin pretensiones, por carta o personalmente, Billinghurst 281, F. M.

SE OFRECE MUCHACHO DE 13 años para limpieza, sabe algo de cigarrería y despacho de bebidas, Moreno 1479, pieza 11. v8

Señorita QUE ESCRIBE EN MAQUINAS Underwood y Continental, ofrécese para casa de comercio o escritorio, por carta a E. B., Leiva 4549.

Señorita SE OFRECE CON BUENA caligrafía, sabe escribir en máquina Underwood, sin pretensiones, para casa seria, C. C., Venezuela 1519. v7

SE OFRECE DOMADOR DE CABALLOS, 19 años, en la misma casa representando ganadería española, escribir Belgrano 1332. v6

SE OFRECE CHAUFFEUR JOVEN ITAliano, con libreta y certificado para casa particular para la ciudad o campaña, dirigirse a J. L., Aguirre 441. v8

Señorita RECIEN LLEGADA, HABLANdo con perfección portugués, español y francés, desea empleo como vendedora, puede dar las mejores referencias, ocurrir Av. de Mayo 1135 a señorita Rapsky. v8

SE OFRECEN DOS JOVENES ELECTRIcistas prácticos en el manejo y compostura de automóviles y cualquier trabajo de mecánica y electricidad, Lavalle 2163, pieza 17. v7

Señorita SE OFRECE PARA ESCRIBIR a máquina o a mano, con buena letra y sabiendo algo de contabilidad y muy práctica de escritorio, sin pretensiones, Ayacucho 131. v6

SEÑORITA FORMAL OFRECE BUENA comisión a quien le proporcione empleo, sabe escribir en máquina Underwood y posee algo de taquigrafía o cualquier otro empleo, por carta a María López, Mansilla 3035. v7

TIPOGRAFO PARA COMERCIALES Y diario, entiende de minerva, se ofrece para la ciudad o campaña; Montevideo 719, a M. Tobar.

UNA FAMILIA ITALIANA SE OFRECE de 3 hombres, 2 mujeres, una sabe cocinar, un muchacho de 12 años, niña de 9, para estancia, quinta o chacra, almacén Congreso y Vidal, Belgrano. v6

VENDEDORA PRACTICA SE OFRECE, Lima 1149. v6

YESERO OFICIAL COMPETENTE, SE ofrece, Bompland 1989. v6

ZAPATERO español RECIEN VENIDO, se ofrece para toda clase de trabajo, Chiclana 2820. v6

SERVICIO DOMESTICO PEDIDO

AMA CON LECHE DE 2 MESES, SE necesita; Venezuela 2147.

AMA SE NECESITA PARA FAMILIA extranjera, sueldo 120 $, Lavalle 1588.

AMA NECESITA FAMILIA, BUEN sueldo, 135 $, vestidos para salir, Junín 277.

AMA DE LLAVES, PERSONA SERIA, que conozca cocina y sea educada, para casa de hombre solo, para salir al campo, dar referencias personales únicamente, por carta a T. V., hotel España, ciudad. v6

COCINERA ITALIANA SE NECESITA, Rivadavia 5936. v7

COCINERA BUENA SE PRECISA, Sáenz Peña 1548, con cama.

COCINERA PARA TODO SERVICIO SE necesita, Alsina 478.

COCINERA SIN CAMA QUE SEPA COcinar, se necesita, Azcuénaga 1472.

COCINERA SIN CAMA, RECOMENDADA se necesita, Bacacay 2419, Flores.

COCINERA SE NECESITA, R. Peña 747.

COCINERA Y SIRVIENTA SE precisan, Miró 295, Caballito. v7

COCINERA CON CAMA, SE necesita; Rincón 50.

COCINERA SE NECESITA; PASO 48.

COCINERA CON CAMA, SE NECESITA; se prefiere italiana; Lavalle 3470.

COCINERA Y AYUDANTA SE NECESIta, Rioja 1976. v6

COCINERA Y OTROS TRABAJOS LIvianos, Viamonte 947, 1er. piso derecha, de 1 a 3 p. m., Viamonte 947.

COCINERA SE PRECISA PARA COCIna liviana, no va al mercado, Moreno 1958.

COCINERO PARA BELGRANO SE NEcesita, buen sueldo, tratar después de las 8, Azcuénaga 1421. v7

COCINERA NECESITASE RECOMENDAda, con cama, argentina, 45 $, Sarmiento 1162.

COCINERA CON CAMA, RECOMENDADA joven se necesita para corta familia, Viamonte 2029

COCINERA ITALIANA, JOVEN, QUE sepa su obligación se necesita, Corrientes 2323.

COCINERA BUENA QUE LAVE SE NEcesita, sueldo 40 pesos, tratar después de las 9, Paraguay 2593.

CHICA DE 14 A 15 años, SE NECESITA para ayudar a los quehaceres de corta familia, casa respetable, Salta 572.

CHICA 12 A 14 años, PRECISA MATRImonio solo; Maipú 234, dep. M., 2o. piso.

COCINERA PRACTICA EN COCINA Y limpieza, se necesita para matrimonio, Arredondo 2257, Belgrano.

COCINERA Y OTROS QUEHACERES, sin pretensiones, se necesita; Azcuénaga 1465. v8

COCINERA MUY PRACTICA EN LA cocina española, se precisa para matrimonio solo, Méjico 778. v6

COCINERA CON RECOMENDACIONES, se necesita para familia inglesa, ocurrir 2365 Sucre, Belgrano, después de las 9 a. m. v7

COCINERA Y LAVANDERA SE PRECIsan para el campo; ocurrir en seguida por carta señora S. Mohr Bell, Temperley, F. C. Sud. v6

COCINERA Y DEMAS QUEHACERES de un matrimonio se necesita sola o con hija de 8 a 11 años para el pueblo de Florida, a 20 minutos del Retiro, tratar Bustamante 1779, sueldo 40 pesos. v7

COCINERA Y OTROS QUEHACERES O sirvienta que sepa cocinar mujer sola, Piamontesa se precisa con cama, presentarse después de las 8 a. m., Corrientes 1993. v6

HOMBRE ANCIANO PARA MUCAMO Y cocina, necesito, Tucumán 539, a las 8. v7

ITALIANA PARA TODO SERVICIO, QUE sepa algo de cocina, se precisa para la campaña, tratar Piedras 253. v7

LAVANDERA PLANCHADORA por día se necesita, Cangallo 3385. v6

LAVANDERA SE PRECISA, SALTA número 205.

LAVANDERA PARA TALLER, EN EL mismo, se necesita, Posadas 1357.

LAVANDERA PRACTICA SE PRECISA; Andes 52.

LAVANDERA SE PRECISA PARA CASA de negocio de restaurant, Rivadavia No 1332.

MUCHACHA BIEN RECOMENDADA SE necesita, Moreno 1352, piso 2o.

MUCHACHA PARA CORTA FAMILIA se necesita, Bmé. Mitre 3106.

MUCHACHA DE 12 a 14 años SE NEcesita, acompañada, Humberto I 1351.

MUCAMA SE NECESITA, LAVALLE 2346.

MUCHACHO PARA LIMPIEZA Y PATIO necesito, Humberto I 468.

MUCHACHO SE NECESITA EN DEFENsa 1519, con recomendaciones.

MUCHACHA de 12 a 15 años, SE NECEsita, Guardia Vieja 3619.

MUCHACHO PARA PEON DE COCINA, se necesita, Tucumán 2801.

MUCHACHA PARA MANDADOS, PREcísase, Brasil 434.

MUCHACHA PARA QUEHACERES SE necesita, Liniers 122.

MUCAMA CON CAMA Y RECOMENDAciones, se necesita, Lima 355.

MUCHACHITA DE 13 A 15 años SE NEcesita, Córdoba 1131.

MUCHACHA DE 10 A 15 años, SE NEcesita; Juncal 2201.

MUCHACHA DE 12 A 14 años, PARA matrimonio, se precisa; Boedo 746.

MUCHACHA Y MUCHACHO NECESItase para matrimonio, Córdoba 2647.

MUCHACHO PARA MANDADOS SE NEcesita de 9 a 12 años, Venezuela 3209.

MUCHACHO DE 12 años SE PRECISA, 30 $ secos; Moreno 1057.

MUCHACHA SE NECESITA MALVINAS 64.

MUCHACHA de 11 a 14 años, SE PREcisa, Portela 45, Flores.

MUJER FORMAL PARA LIMPIEZA horas al día, preciso, Cevallos 1980.

MUCHACHA de 12 a 14 años, PARA corta familia, se precisa, Liniers 973.

MUCHACHA SE PRECISA PARA CORTA familia; Independencia 987.

MUCHACHA JOVEN, TRABAJADORA, necesito; Terrero 181. v7

MUCHACHA SE PRECISA PARA TODO servicio; Corrientes 3451. v7

MUCHACHO PARA LIMPIEZA Y MANdados se necesita; Sarmiento 1734.

MUCHACHA DE 12 A 14 años, SE NEcesita; Congreso 2748, dep. 2.

MUCHACHO SE PRECISA, DE 18 años; Independencia 471.

MUCAMA PARA TODO TRABAJO seria preciso, Ayacucho 129. 5o. v6

MUCHACHA DE 10 A 12 años SE NEcesita, Paso 792. v6

MUCHACHA PARA CUIDAR UN CHICO se necesita, Arenales 1249. v6

MUCHACHA DE 12 años NECESITO, Solís 1163. v6

MUCHACHA PARA SERVICIO CASA familia se necesita, Muñiz 1020. v6

MUCHACHA PARA MATRIMONIO SOlo, se precisa, San Juan 1857, dep. 8.

MUCHACHA PARA POCOS QUEHACEres se necesita; Estados Unidos 2768. v7

MUCAMA CON CAMA, PARA ACOMOdar y planchar, se necesita, Arenales 1351.

MUCHACHA DE 14 años PARA CORTA familia se precisa, sueldo 15 $, sin cama, Carlos Calvo 1248.

MUJER QUE ENTIENDA DE COCINA se necesita para corto servicio, Alberti 267.

MUCHACHA DE 12 a 14 años PARA niñera, durmiendo en casa de sus padres, se necesita, Maza 58, dep. 8.

MUCAMA GENERAL SE NECESITA con buenas recomendaciones y buena presencia, Charcas 1981.

MUCHACHA SE PRECISA PARA ayudar a quehaceres de matrimonio, calle Aguirre 952, Villa Crespo.

MUCAMO DE 16 A 18 años QUE SEPA sus obligaciones y buenos informes se necesita, Callao 86, 1er. piso, izq.

MUCHACHA o señora, SE NECESITA para cuidar un niño de 10 meses, $ 25 a 40, Suipacha 776.

MUCAMA GENERAL, MUY ASEADA, que sepa bien planchar, se necesita, con cama, sueldo 40 $, Chacabuco 422, 2o. piso.

MUCHACHA DE 15 años EN ADELANte, 20 a 25 $ por mes preciso, Viamonte 1123, depto. 9.

MUCHACHA DE 14 A 16 años PARA los quehaceres de casa, se precisa, Varela 715, Flores.

MUCAMO PARA TODO SERVICIO SE precisa de 10 en adelante, Chacabuco 616.

MUCHACHA de 13 años, RECOMENDAda, se precisa, poco trabajo, sueldo 20 $, Paraguay 1575.

MUCAMA Y COCINERA NECESITA MAtrimonio extranjero, buen sueldo, Junín 277.

MUCHACHA SE NECESITA de 13 a 14 años, ayudar quehaceres, $ 20 ó 25, Puán 264, bajarse al 6000 Rivadavia.

MUCHACHA DE BUENA PRESENCIA, para persona sola, necesítase, Belgrano 1067.

MUCHACHO PARA MANDADOS y limpieza, de 12 a 14 años, preciso, Pringles 1336.

MUCAMA GENERAL, JOVEN, SE PREfiere sin cama, necesito; Río Bamba 1083.

MUCHACHA PARA SIRVIENTA, PARA ciudad o campo; Belgrano 1446, piso 13. v7

MUCAMA RECOMENDADA, SE PRECIsa para corta familia, que sepa planchar; Charcas 2482.

MUCHACHA DE 15 A 16 años, PARA todo servicio, se necesita; Rocamora 4308. v9

MUCAMO ITALIANO, PARA COMEDOR y otros quehaceres, se necesita; Cangallo 1834.

MUJER FORMAL SIN CAMA QUE ENtienda de cocina para corta familia, se necesita, Viamonte 1756. v6

MUCHACHA DE 12 A 14 años PARA servicio doméstico, se necesita, Venezuela 2776. v7

MUCHACHA DE 13 A 14 años SE NEcesita, Cabrera 3041, al lado Córdoba, altura 3000. v6

MUCHACHA O MUCHACHO DE 13 años, para pequeños quehaceres, se necesita, Montevideo 1620. v6

MUCHACHA DE 14 A 15 años PARA MAtrimonio solo se precisa, se prefiere española; Vallejos 4710, V. Devoto, F. C. P.

MUCHACHA DE 14 A 16 años SE NECEsita casa de familia, sueldo de 15 a 25 pesos; 25 de Mayo 674, dept. 6, segundo piso. v7

MOZO JOVEN PARA CASA DE PENsión se necesita que sepa arreglar habitaciones y servir el comedor, sueldo 30 $, dormir adentro, Perú 674.

MATRIMONIO FRANCES, SE NECESIta, cocinera y mucamo competentes y recomendados, corta familia, tratar de 9 a 12 m., Tucumán 1721.

MUCAMA QUE SEPA PLANCHAR, LAvar un poco se necesita para el servicio de un matrimonio en la calle Arredondo 2257, Belgrano.

MATRIMONIO ITALIANO, preciso, EL quintero y ella para lavar y planchar para matrimonio, para Muñiz, tratar Juncal 1207, de 12 a 3. v6

MATRIMONIO QUE NO SEA español, SE precisa, quintero, entendiendo algo de jardín, ella cocinera y otro quehacer; inútil presentarse sin ser competente; Canning 1088.

MUCHACHA de 14 a 16 años PARA servir la mesa y demás, bien limpia y seria, se necesita, que sea sin pretensiones, muy buen trato familiar, sueldo 25 $, Tucumán 1869.

MUCHACHA DE 16 A 18 años para mucama general, que sepa su obligación, que tenga buena presencia, sea muy aseada y tenga buenos informes se necesita, B. de Irigoyen 1395, tratar de 8.20 a 9 a. m. solamente, sueldo 35 $. v6

MUJER SOLTERA, JOVEN, HABLANdo francés, de buena salud, con muy buenas recomendaciones, para cocina sencilla y todo servicio se necesita para matrimonio solo, presentarse en Ayacucho 420, piso 4o., H., buen sueldo y trato, de 3 a 4 de la tarde.

NECESITO SIRVIENTA española, PREfiero catalana, Esmeralda 567 (bajos).

NIÑERA PARA EL CUIDADO de dos NEnas se precisa, R. Peña 1709. v7

NECESITO MUCHACHA de 13 a 15 años, para ayudar a los quehaceres de casa, Salta 893.

NIÑERA DE 12 A 16 años, SE PRECISA, dormir afuera, por unos días; Venezuela 1734.

NECESITO MUCAMA JOVEN, ASEADA, inútil presentarse si no sabe sus obligaciones, Billinghurst 1001, 3o. piso B esquina Córdoba.

PEON DE COCINA SE NECESITA, Rivadavia 1227.

PEON PRACTICO DE COCINA, SE precisa, Caseros 1501.

PRECISA MUCHACHA de 13 años, MAtrimonio, Alberti 2045. v7

SE NECESITA SERVICIO, COCINERA Y otros quehaceres, 50 $, Méjico 1783.

SE NECESITA SIRVIENTA, MONTEVIdeo 155.

SIRVIENTA SE PRECISA, COLOMBRES 855, dept. 3, buen sueldo.

SIRVIENTA TODO TRABAJO, SUELDO 40 $, se necesita, Arenales 1739.

SE PRECISA MUCHACHA PARA niñera, Azcuénaga 468.

SIRVIENTA FORMAL PARA TODO servicio y cocina sencilla, 2 personas, sueldo 35 $, se precisa, Oro 2723, depto. A.

SERVICIO DOMESTICO PEDIDO

SIRVIENTA SE NECESITA EN CASA familia, de 14 a 16 años, Ecuador 646.

SIRVIENTA PARA LA PROVINCIA SE necesita, de 9 a 12, R. Peña 218.

SIRVIENTA QUE SEPA COCINAR, SE precisa, Independencia 2831.

SIRVIENTA SE NECESITA QUE entienda de cocina, Córdoba 3127.

SE NECESITA SIRVIENTA PARA EL campo, poca familia, Loria 1171.

SIRVIENTA FORMAL SE NECESITA para todo trabajo, Pavón 2221. v7

SIRVIENTA QUE ENTIENDA DE COCINA, se necesita, Venezuela 567, piso 3o.

SIRVIENTA PARA CASA DE PENSION, tiene que lavar; Chacabuco 393.

SIRVIENTA SOLA, CON CAMA SE NEcesita, Av. de Mayo 1365, piso 5o.

SIRVIENTA PARA EL CAMPO SE NEcesita, tratar Loria 1171.

SIRVIENTA QUE SEPA BIEN DE COCINA se necesita, Pozos 467.

SIRVIENTA PARA TODO TRABAJO SE precisa, Azcuénaga 85.

SIRVIENTA SE NECESITA PARA TODO trabajo, Pozos 128.

SIRVIENTA PARA COCINA SENCILLA se precisa, calle Córdoba 3699, almacén.

SIRVIENTA SE PRECISA, QUE DUERma afuera, Caseros 1801.

SIRVIENTA PRECISO, QUE SEPA COcinar, Victoria 2680.

SIRVIENTA QUE ENTIENDA ALGO DE cocina, se precisa, Rivadavia 2466.

SE PRECISA UNA SIRVIENTA PARA corta familia, Sarmiento 2478.

SIRVIENTA SE NECESITA, PRACTICA en casa de pensión, Montevideo 41.

SE NECESITA MUCHACHA PARA MAtrimonio, Marmol 866.

SIRVIENTA SE NECESITA PARA corta familia, sueldo 30 $, Santa Fe 2092.

SE NECESITA UNA MUJER QUE sepa cocinar y planchar, Liniers 642. v7

SIRVIENTA PARA TODO TRABAJO, 20 $ por mes, Anchorena 93.

SIRVIENTA SE NECESITA, GRANADEros 366, Flores.

SIRVIENTA SE NECESITA, FAMILIA francesa, Pueyrredón 459.

SE NECESITA UNA SIRVIENTA, MONtes de Oca 1780.

SIRVIENTA PARA TODO TRABAJO, se necesita, Libertad 136.

SE NECESITA MUCHACHO, ALSINA 1015.

SIRVIENTA SE NECESITA; JUNIN 950.

SIRVIENTA JOVEN, SE NECESITA, Canning 132, dep. F.

SIRVIENTA SE NECESITA, SE DA PIEza al marido, Paseo de Julio 1796.

SE NECESITA LAVANDERA planchadora con cama, formal, Rincón 662.

SE PRECISA MUCHACHO DE 12 A 14 años, Chacabuco 1257.

SE PRECISA SIRVIENTA CON RETIRO; Araoz 2611.

SIRVIENTA SE NECESITA, QUE SEPA algo de cocina; Victoria 3644.

SIRVIENTA SE NECESITA PARA EL campo, tratar Chile 1589.

SE PRECISA SIRVIENTA; CHILE 414.

SIRVIENTA JOVEN Y SERIA SE NECEsita, Corrientes 349. v7

SIRVIENTA española PARA TODO trabajo, Córdoba 2086. v6

SIRVIENTA PARA TODO TRABAJO, SE precisa, Ayacucho 420. v6

SE NECESITA SIRVIENTA PARA MUY corta familia, Sarmiento 1246. v6

SE NECESITAN DOS SIRVIENTAS CON cama, Filiberto 51. v7

SE NECESITA CHICA PARA AYUDAR quehaceres, sin cama, Montevideo 34.

SIRVIENTA DE 40 años PARA CORTA familia se necesita, Talcahuano 62.

Señora FORMAL SE PRECISA PARA todo trabajo, R. L. Falcón 3384, Flores.

SE PRECISA MUCHACHA DE 14 A 16 años, Canning 2375. v6

SIRVIENTA QUE SEPA ALGO DE COcina, se precisa, Salcedo 3468. v6

SE NECESITA SIRVIENTA, QUE SEPA cocinar, Arenales 3677. v6

SIRVIENTA PARA CORTA FAMILIA SE necesita, San Carlos 3930. v6

SIRVIENTA SE NECESITA, PERGAMINO 121. v6

SIRVIENTA SE PRECISA DE 13 A 14 años, Rivadavia 7517. v6

SIRVIENTA PARA CORTA FAMILIA, SE precisa, buen trato, San Luis 3030.

SE NECESITA SIRVIENTITA DE 11 A 15 años, Sulpacha 548, piso 6, dep. 16.

SE NECESITA SIRVIENTA española, para todo servicio, Paso 684, 4o. piso B. v7

SIRVIENTA QUE SEPA ALGO DE COcina, para dos personas; Garay 2894. v7

SIRVIENTA QUE ENTIENDA DE COCIna, se necesita, Mitre 1143, Avellaneda. v7

SE NECESITA LAVANDERA PRACTIca para taller, jornal 2 $, Cangallo 2274.

SIRVIENTA PARA TODO TRABAJO, para matrimonio solo, se necesita, con recomendación, Paseo Colón 1345.

SE NECESITA UNA SIRVIENTA PARA todo trabajo de casa, de 10 a. m. a 1 p. m., tratar Olavarría 950.

SE NECESITA MUCHACHA QUE ENtienda de cocina que sea cumplidora de su deber, Junín 886.

SE PRECISA SIRVIENTA JOVEN QUE entienda de cocina y otros trabajos, San José 450.

SIRVIENTA SE PRECISA, SUELDO 40 pesos, tratar después de las 8 a. m., Estados Unidos 984.

SIRVIENTA SE PRECISA PARA MAtrimonio, sueldo 30 pesos, tratar de 8 a 10, Estados Unidos 733.

SE PRECISA MUCHACHA DE 13 A 15 años para ayudar en los quehaceres de casa, con cama, Río Bamba 422.

SIRVIENTA QUE SEPA SU OBLIGAción, se necesita, Rivera Indarte 285, Flores.

SIRVIENTA PARA MATRIMONIO SOLO recomendada, algo de cocina, preciso; Tucumán 2153.

SIRVIENTA española, CON CAMA, QUE entienda de cocina, se precisa; Carlos Calvo 3667.

SIRVIENTA QUE ENTIENDA ALGO DE cocina, corta familia necesita, Rivadavia 1876.

SE NECESITA MUJER ITALIANA PARA servicio doméstico, 1 2 día, Saavedra 452.

SIRVIENTA JOVEN Y ASEADA, QUE entienda de cocina, se necesita, Independencia 3145.

SE NECESITA MUCHACHA PARA AYUdar a quehaceres, Sarmiento 1474, departamento 4.

SIRVIENTA PARA MATRIMONIO, QUE sepa cumplir con sus obligaciones, 40 pesos; preciso; Juncal 2537

SIRVIENTA SE NECESITA PARA TODO trabajo de corta familia, Belgrano 311, Avellaneda. v8

SIRVIENTA O MUCHACHA SE NECESIta, sueldo 20 a 25 $, Valentín Gómez 3267. v7

SE NECESITA COCINERA CON RECOmendación, para corta familia; Cochabamba 1248.

SIRVIENTA PRECISASE PARA todo servicio menos cocina, para matrimonio solo, sin cama; Sarandí 31, dep. 2.

SIRVIENTA PARA TODO TRABAJO que sepa algo de cocina se necesita, Bolívar 1354. v7

SE NECESITA señora FORMAL PARA ayudar a los quehaceres de casa, Pujol 652, Caballito. v7

SE NECESITA SIRVIENTA QUE ENtienda de cocina, Moreno 411, piso 4o., G v6

SIRVIENTA DE 14 A 15 años ENTREGAda por sus padres se necesita, Estados Unidos 1695. v6

SIRVIENTAS SE NECESITAN DOS, una que sepa cocinar, Bebedero 5084, Villa Urquiza. v6

SE NECESITA MUCAMA española, PARA casa de pensión, Talcahuano 366, 3er piso. v6

SIRVIENTA FRANCESA, PRACTICA Y recomendada, se precisa, Callao 1190, 4o. piso. v6

SIRVIENTA SE PRECISA, QUE entienda de cocina y trabajo doméstico, Bartolomé Mitre 1597, 2o. piso. v6

SIRVIENTA PARA TODO SERVICIO, con recomendaciones se necesita, Canning 685. v6

SIRVIENTA RECIEN VENIDA NECESIto joven española o italiana, Saavedra 579. v6

SIRVIENTA QUE SEPA COCINAR, CORta familia se necesita, Sgo. del Estero 1561. v6

SIRVIENTA DE 15 A 16 años QUE entienda algo de cocina, se necesita, Rincón 168.

SIRVIENTA PARA TODO SERVICIO menos cocina, sueldo 30 $, recomendada, Belgrano 3751. v6

SIRVIENTA PARA COCINA Y OTROS quehaceres, formal, necesito, Gallo número 1541. v7

SIRVIENTA QUE SEPA COCINAR PAra todo servicio para matrimonio solo, se necesita, Sarmiento 1411, 4o. piso, departamento 10.

SIRVIENTA JOVEN, SERIA, EN CORTA familia, para Lanús, se precisa; sueldo 30 $; tratar Iraña 543 o en Lanús, X X Septiembre 4189. v7

SIRVIENTA QUE SEPA COCINAR BIEN, argentina o italiana, y todo trabajo de matrimonio solo, se necesita, Mariano Acosta 127, Flores.

SIRVIENTA GENERAL SERIA SE PREcisa para matrimonio sin hijos, poco trabajo, Río Bamba 1145, piso 3o. E., de 8 a 11 a. m. v6

SERVICIO DOMESTICO PEDIDO

SE PRECISA señora JOVEN, CON CAMA, que sepa su obligación, que entienda de costura y otros quehaceres, buen sueldo, casa de pensión chica; Pasco 23. v6

SIRVIENTA PARA MATRIMONIO, SOLO se necesita en un almacén en Haedo, F. C. O., Avenida República 781, dirigirse por carta o personalmente Haedo, F. C. O.

Señora SOLA, JOVEN, NECESITO para los quehaceres en casa de persona sola, sueldo de 40 a 50 $, trato de familia, por carta o personalmente, Perú 372.

SIRVIENTA DE BUENA PRESENCIA se necesita para todo trabajo menos cocina, sueldo 30 $, con recomendaciones; tratar Defensa 493.

SE NECESITA MUCAMA JOVEN, DE buena presencia, para la campaña, a 25 minutos de la capital, se paga buen sueldo; tratar Paraguay 3827. v7

Señora SOLA CON CAMA, PARA guardarropa de hotel, con buenos informes y bien recomendada, sueldo 40 $, se precisa, inútil presentarse sin estos requisitos, Cangallo 962.

SERVICIO DOMESTICO OFRECIDO

AMA SE OFRECE PARA DAR EL PEcho por hora, Moldes 1908. v6

AMA SE OFRECE, DE LECHE; ALMAgro 743. v7

AMA CON BUENA LECHE SE OFRECE sin pretensiones, Moreno 1050. v8

AMA SE OFRECE PARA CRIAR EN su casa, General Urquiza 650, pieza 4.

AMA SE OFRECE, RECIEN VENIDA, sin chico, Piedras 1268, pieza 50.

AMA SE OFRECE, DE DESPECHO, para criar en su casa, Thames 137. v7

AMA SE OFRECE, CON LECHE DE 5 meses, francesa, buena y abundante; La Paz 673. v7

AMA DE LECHE SE OFRECE CON certificados y recomendaciones, Cerrito 393.

AMA SE OFRECE CON BUENA LECHE recién venida, sin chico, Lanús, 14 de Julio 419. v7

AMA SE OFRECE PARA DAR EL pecho por horas afuera, leche de un mes, Santiago del Estero 1801.

AMA ROBUSTA, RECOMENDADA, sueldo 80 $, se ofrece, va al campo, Lavalle 1658.

AMA SE OFRECE, DE 18 años, SIN chico, con buena leche de un mes, Alsina 1347.

AMA SE OFRECE DE MEDIA LECHE, darán razón calle Palermo 3976, Andrea Ibáñez. v6

AMA SE OFRECE TRIMERIZA, LECHE de 5 meses, va a casa del niño, Pavón 1350. v6

AMA española SE OFRECE, LECHE DE 5 meses, para criar en casa del niño A. del Tejar 2950. v6

AMA ITALIANA SE OFRECE DE 20 años leche de 3 meses, con certificado, Rivera 179, M. P. v6

AMA SE OFRECE, PARA CRIAR EN su casa, con buenas recomendaciones, Juncal 2816. v13

AMA SE OFRECE CON LECHE ESPEcial de 3 meses y buena presencia, de 26 años, española, tratar Pringles 1092.

AMA española, JOVEN, SE OFRECE, con leche fresca de 40 días, sin chico, para criar en su casa; calle 3 de Febrero 182, Quilmes.

AMA SE OFRECE, CON BUENA Y abundante leche de dos meses, española, con buena presencia; ocurrir Trelles 673, Flores. v7

AMA CON LECHE DE 14 DIAS OFREcese para casa particular, tiene su hija que se puede ver. Por carta o personalmente, española, de 25 años, Garay 2437. v8

BUENA COCINERA SE OFRECE, CON un niño de 2 años, para fonda, casa de pensión o campo; sin pretensión; 25 de Mayo 785.

COCINERA SE OFRECE PARA CORTA familia y otros quehaceres, Alsina 1681

COCINERA SE OFRECE española, SIN pretensiones, Salta 370.

COCINERO FORMAL, SE OFRECE, ciudad o campo, recomendado; Rioja 490.

COCINERA SENCILLA, SE OFRECE, buenos informes; Chacabuco 667.

COCINERA SE OFRECE, MEJICO 655, pieza 3.

COCINERA SE OFRECE PARA CORTA familia, Tacuarí 144. v7

COCINERA CON CAMA, SE OFRECE, Saavedra 152.

COCINERA PARA FONDA, SE OFRECE; San Juan 2126. v7

CHICA DE 12 años, SE OFRECE PARA poco trabajo; Garay 236.

COCINERA BUENA SE OFRECE, SIN cama; Matheu 625. v7

COCINERA SE OFRECE PARA CORTA familia; Cevallos 1152. v7

COCINERO ITALIANO RECOMENDADO, muy práctico para fonda, Quesada 3239.

COCINERA SE OFRECE española, RECOmendada, Estados Unidos 12. v8

CASERO EN CAMBIO DE HABITACION, se ofrece, Aguilar, Sarmiento 1525.

COCINERA SE OFRECE CON RECOmendación, dirigirse Cabello 3499.

COCINERA ITALIANA SE OFRECE PAra ciudad o campo, San Martín 1150. v7

COCINERA O MUCAMA SE OFRECE, sabe su obligación, Chile 864, pieza 3. v7

COCINERA Y niñera SE OFRECEN con recomendaciones, Sarmiento 3188, pieza 11.

COCINERA SE OFRECE PARA CORTA familia, recomendada, Carlos Calvo número 2180.

COCINERA ITALIANA SE OFRECE, recomendada para ciudad o pueblo cercano, Venezuela 3501. v7

COCINERA FORMAL SE OFRECE, SAbe bien su obligación, con buenas recomendaciones, Chacabuco 960. v7

COCINERO JAPONES CON BUENA REcomendación y certificado se ofrece, casa de familia, Ituzaingó 825.

COCINERA PROVINCIANA RECIEN llegada, para cocina sencilla, se ofrece, Méjico 3041 v7

COCINERA SE OFRECE PARA COCINA o cualquier otro trabajo sin cama, Castro Barros 741.

COCINERA DE PRIMER ORDEN ofrécese sin cama, cocina sencilla y extranjera, buenas recomendaciones, Cerrito 1068.

COCINERA VASCA SE OFRECE PARA casa de familia, fonda o almacén, Perú 974. v7

COCINERA Y MUCAMA JOVENES SE ofrecen con recomendaciones, Estados Unidos 1168.

CHICO SE OFRECE PARA MANDADOS, sin sueldo, pero que lo vistan, Bulnes 672. v8

COCINERA SE OFRECE O PARA TODO trabajo de corta familia, con recomendaciones, Belgrano 645.

COCINERA Y OTRO TRABAJO, SE ofrece con chico de 3 años, con recomendaciones, Tacuarí 1059.

COCINERA y niñera SE OFRECE, CIUdad o campo, con buenas recomendaciones, Piedras 1407.

COCINERA SE OFRECE PARA COCINA sencilla y otros quehaceres, Victoria 1376.

COCINERO CON RECOMENDACIONES, para el campo, se ofrece, Bolívar 1336, pieza 41. v7

COCINERO ITALIANO, BUEN REPOStero pastelero, se ofrece para familia, Corrientes 1636.

COCINERA COMPETENTE, CON buenas recomendaciones, se ofrece, Río Bamba 625. v7

COCINERA SE OFRECE PARA CORTA familia, con cama o sin ella, Juncal 2023. v7

COCINERA SE OFRECE, CON RECOmendación, dirigirse por carta o personalmente; Mansilla 2787. v7

COCINERA JOVEN, COMPETENTE, CON buenas recomendaciones, se ofrece; Belgrano 1417. v7

COCINERA DEL PAIS, CON BUENOS informes, sin cama, se ofrece; Araoz 1858. v7

COCINERO GENOVES, DE PROFESION, se ofrece, con buen informe; Cangallo 2761. v7

COCINERA DE PROFESION, ESPAñola recién venida, se ofrece, Gazcón 381. v7

COCINERA DE PROFESION española SE ofrece, para todo trabajo, Lavalle número 1860. v6

COCINERA SE OFRECE PARA COCINA sencilla o matrimonio solo, Talcahuano 955. v6

COCINERA ARGENTINA, CON UNA nena y recomendaciones, se ofrece sin cama, Rioja 685. v6

COCINERA O MUCAMA SE OFRECE tiene recomendaciones, 15 de Noviembre 1214, antes Armonía. v6

COCINERA COMPETENTE, española, con buenas recomendaciones, se ofrece, Ayacucho 77. v6

COCINERA JOVEN, AUSTRIACA, CON buenas recomendaciones se ofrece, Lahuila 2722, Colegiales. v6

COCINERA ARGENTINA, BUENA, SE ofrece, sin pretensiones, con buenas recomendaciones, Mansilla 3245. v6

COCINERO PARA FAMILIA O señores solos, en campaña, se ofrece, Chacabuco 537. v6

COCINERA O SIRVIENTA EN GENEral, se ofrece en casa de corta y distinguida familia, con o sin cama, Liniers 2130, capital. v6

COCINERA SE OFRECE DE TODA confianza, vasco-española, no se admiten cartas, solo personalmente, 15 de Noviembre de 1889, No. 3028.

COCINERA PARA CORTA FAMILIA Y mucama, se ofrecen bien recomendadas, se prefiere por Barracas, 15 de Noviembre 1540 (antes Armonía).

SERVICIO DOMESTICO OFRECIDO

COCINERO Y REPOSTERO PRACTICO se ofrece para cualquier casa que lo necesite, Estados Unidos 1217. v6

DOS SIRVIENTAS SE OFRECEN, SOLIS 1331. v7

Española CON VARIOS años DE RESIdencia en esta y en Europa, (Bélgica), hablando francés, habiendo servido 14 años en una familia europea, se ofrece de ama de llaves, mucama o niñera, dirigirse a P. D. R., casilla correo 931. v6

ITALIANO DE 26 años, HACE 3 DIAS que ha llegado, se ofrece como mucamo o enfermero, A. Neri, Tacuarí 1167.

JOVEN española, SE OFRECE, PARA cocinera u otro servicio, dormir afuera; Victoria 1222, dep. 8.

LAVANDERA U OTROS QUEHACERES para casa familia se ofrece, Andes 131

LAVANDERA SE OFRECE PARA LAvar ropa y pisos; Melo 116.

LAVANDERA SE OFRECE PARA lavar en su casa o afuera, Salta 1306.

LAVANDERA OFRECESE PARA CASA familia, Corrientes 1148, pieza 9.

LAVANDERA BUENA SE OFRECE para lavar en su casa, Venezuela 1561. v7

LAVANDERA SE OFRECE POR MES O por semana, con recomendación, tratar Melo 156.

LAVANDERA COMPETENTE, SE OFRECE para su casa; Venezuela 1432, pieza 12. v7

LAVANDERA SE OFRECE PARA TAller o familia, lavar en su casa, Méjico 1209.

LAVANDERA SE OFRECE PARA ROPA o pisos, recomendada, por carta, Cabrera 2624, pieza 9. v9

LAVANDERA SE OFRECE POR DIA O medio días u otros quehaceres, Treinta y Tres 1070.

LAVANDERA SE OFRECE PARA 2 O 3 días por semana, con recomendaciones muy buenas, Venezuela 1468, pieza 36. v7

LAVANDERA SE OFRECE PARA LAvar y planchar en su casa, Montevideo 1051, pieza 18

LAVANDERA, SABE PLANCHAR DE todo, se ofrece para casa de familia, por día, con buenos informes, Río Bamba 1089, pieza 32.

MUCAMA SE OFRECE CON BUENAS recomendaciones, México 659.

MUCAMA O SIRVIENTA SE OFRECE, entiende de cocina, Paraná 130.

MUCHACHA DE 17 años, SE OFRECE, entiende algo de cocina, Charcas 1727.

MUCAMA GENERAL SE OFRECE CON recomendaciones, Méjico 1467.

MUCAMO SE OFRECE, CON BUENOS informes; Lima 334. v7

MUCAMA Y SIRVIENTA, BIEN RECOmendada, se ofrece, Humberto 1 601.

MUCAMO SE OFRECE DE BUENA presencia, Chacabuco 764, pieza 5.

MUCAMA ARGENTINA SE OFRECE para corta familia, Bermejo 736.

MUCAMA DE AFUERA SE OFRECE REcomendada, Humberto 657.

MUCAMA JOVEN SE OFRECE, BELgrano 1201. v7

MUCAMA SE OFRECE CON RECOMENdaciones, Rincón 752.

MUCAMA Y COCINERA SE OFRECEN, Solís 368.

MUJER FORMAL, SE OFRECE PARA todo trabajo, Bolívar 731, pieza 6.

MUCHACHO de 15 años, SE OFRECE para todo trabajo, Méjico 1020.

MUCAMA CON RECOMENDACIONES, se ofrece, Cangallo 183, piso 4o. v7

MUCHACHO RECOMENDADO para cualquier trabajo, se ofrece, Chile 536.

MUCHACHA de 15 años, SE OFRECE para corta familia, Piedras 1268, pieza 76

MUCAMA O COCINERA JOVEN, SE ofrece; Posadas 1486.

MUCAMA O niñera, DE 16 años, SE ofrece; Defensa 286.

MADRE E HIJA SE OFRECEN PARA cualquier trabajo; Venezuela 3080.

MUCAMA SE OFRECE, CON RECOMENdaciones; Sáenz Peña 742. v7

MUCHACHA DE 16 años, SE OFRECE, para mucama; Patagones 1821.

MUCAMA SE OFRECE, O PARA TODO trabajo; Paso 357.

MUCHACHA SE OFRECE PARA TODO trabajo; Sarmiento 2712.

MUCAMA DECENTE SE OFRECE PARA adentro; Yatay 573.

MUCAMA DE COMEDOR Y OTROS QUEhaceres se ofrece, Bartolomé Mitre 2752. v8

MUJER SE OFRECE PARA SERVICIO, en cambio de pieza y sueldo para marido, Bolívar 775, dep. 4.

MUCAMA VASCA SE OFRECE, SABE coser, tiene recomendación, Talcahuano 280, 1er. piso. v7

MOZO SE OFRECE PARA LIMPIEZA, casa particular o de negocio, Tacuarí 234.

MUCAMA COMPETENTE SE OFRECE con recomendaciones, o niñera, Méjico 947.

MUCAMA PARA TODO TRABAJO SE ofrece, con buenas recomendaciones, Juncal 1319.

MATRIMONIO ITALIANO SIN HIJOS, se ofrece, cocinera y quintero u otro trabajo, buenos informes, Lima 1835. v7

MUCAMA SE OFRECE PARA CORTA familia, sabe bien su obligación, Cangallo 1717.

MUCAMA GENERAL O DE ADENTRO, se ofrece, buenos informes, Cangallo 1717.

MUCAMA GENERAL PARA CORTA familia, se ofrece, con recomendaciones, San Martín 927, pieza 19. v7

MUCAMO RECOMENDADO, SE OFRECE honrado; Sarmiento 1999 o Cangallo 2649.

MUCHACHO DE 11 años, SE OFRECE, español, para todo trabajo, B. Irigoyen 1342.

MUCAMA JOVEN SE OFRECE, SABE su obligación, con recomendaciones, Estados Unidos 767, pieza 17.

MUCAMA SERIA, RECOMENDADA SE ofrece para buena familia, tratar Alsina 1353. v7

MATRIMONIO SIN HIJOS SE OFRECE, con buenas recomendaciones, Moreno 1099.

MUCAMA DE ADENTRO O GENERAL, se ofrece, recomendada Paraguay 944, pieza 12.

MUCHACHA SABIENDO COSER PERfectamente, se ofrece para matrimonio solo, tratar Rincón 1315. v7

MUCAMA QUE SABE COSER Y PLANchar, se ofrece, y sirvienta, sabe su obligación, Victoria 3535. v7

MUCAMA SE OFRECE, BUENA presencia y recomendaciones, Bolívar 717, pieza 18.

MUCAMA, COCINERA Y niñera, SE colocan juntas o separadas, buenos informes, Pueyrredón 1758. v7

MUCAMA DE ADENTRO, MODISTA, corta por figurín, se ofrece, B. de Irigoyen 473, pieza 36. v7

MUCHACHA de 17 años, española, SE ofrece para mucama o cocina sencilla, sueldo 35 $, Caseros 3239.

MUCHACHO de 13 años, SE OFRECE para limpieza y mandados o atender teléfono, Caseros 3239.

MATRIMONIO SE OFRECE, CON RECOmendaciones; ella cocinera y él cualquier trabajo; Cevallos 281.

MUCAMA JOVEN, CON RECOMENDAciones, se ofrece para matrimonio o corta familia; Belgrano 1707. v7

MUCHACHA SE OFRECE PARA TODO servicio de matrimonio o corta familia, sabe de cocina; Alsina 1349, pieza 11.

MATRIMONIO SIN HIJOS, SE OFRECE, ella cocinera competente y él cochero u otro trabajo; Valentín Gómez 2638.

MUCHACHA SE OFRECE, DE 16 años, para todo trabajo de corta familia, sabe algo de cocina; Liniers 1740.

MUCAMA ARGENTINA, JOVEN, se ofrece para comedor o adentro; Charcas 1961. v7

MUCAMA GENERAL SE OFRECE, buenas recomendaciones, entiende de cocina, Azcuénaga 829, dep. 3, pieza 4.

MUCHACHA DE BUENA CONDUCTA, se ofrece para cocina y otros quehaceres, Pavón 2885. v7

MUCHACHA DE 17 años, SE OFRECE para matrimonio solo, para sirvienta o niñera, buenas referencias; Alsina 1408. v8

MATRIMONIO VASCO SE OFRECE para cualquier trabajo, práctico en trabajos de campo, especialmente en tambo, México 1954.

MUCAMA DE ADENTRO Y COCINERA, vascas, bien recomendadas se ofrecen, Pasaje Sarmiento 22, altura Rivadavia número 2659. v8

MATRIMONIO SE OFRECE PARA EL campo; él sabe ordeñar y todo trabajo de campo y ella como cocinera; R. Vázquez; Corrientes 1975, dept. 6.

MATRIMONIO español SE OFRECE, EL buen quintero y entiende de molino y motores, la señora para cuidar aves, con buenos informes, Moreno 3220.

MATRIMONIO SE OFRECE, COCINERA de profesión y mucamo, con buenas recomendaciones, por carta o personalmente, Lima 1349, pieza 5. v8

MATRIMONIO JOVEN español, BUENA presencia, se ofrece, cocinera y mucamo competentes, buenos certificados, por carta o personalmente, San José 752. v7

MUCAMA ITALIANA, RECIEN VENIDA, buenos informes, se ofrece para persona sola o matrimonio; dirigirse por carta; Charcas 1230. v8

MUCAMA COSTURERA, DESEA COlocarse en casa de buena familia, con buenas recomendaciones; Córdoba 1066, departamento 11. v8

MUCAMA SE OFRECE PARA HOTEL O casa de pensión, con recomendaciones; dirigirse por carta o personalmente; Garay 1756.

SERVICIO DOMESTICO OFRECIDO

MATRIMONIO español, SIN HIJOS, SE ofrece para cualquier trabajo, para ciudad o campaña; ella entiende de cocina; dirigirse por carta; B. Irigoyen 128.

MUCAMA ITALIANA, RECOMENDADA, se ofrece para adentro, para familia distinguida, dirigirse por carta o personalmente, Marveco, Moreno 1360, dep. 18. v8

MATRIMONIO SE OFRECE, CON garantía, como empleados o encargados de café, restaurant y pensión, prácticos en la cocina y todo trabajo de casa de comercio; escribir a P. C.; Liniers 27. v7

MUCHACHA DE 16 años DE BUENA presencia, se ofrece para niñera y quehaceres, casa particular o matrimonio solo, tratar Victoria 480, dep. 20, presentada por su familia. v7

MATRIMONIO español, madrileño, se ofrece, buena recomendación, ella buena cocinera o mucama, él mucamo, portero o portero de departamentos dentro o fuera de la capital, Venezuela 2362.

MATRIMONIO JAPONES JOVEN, EL muy práctico como peón de cocina, ella sirvienta, con buenas recomendaciones, se ofrece, casa familia, Ituzaingó 825, pieza 39.

MATRIMONO SE OFRECE SIN HIJOS, la mujer para cualquier trabajo de casa, entiende de cocina y costura; el marido para mucamo o peón; se prefiere para campaña; San Matías 1445, a una cuadra de la estación Bella Vista, tranvía 66.

Niñera SE OFRECE; LIMA 831, PIEZA 16.

Niñera O SIRVIENTA, SE OFRECE; B. Mitre 1202.

Niñera PARA niño SOLO O MUCAMA para corta familia, se ofrece, Agrelo 3357. v7

PORTERO SE OFRECE PARA CASA de departamentos o limpieza de escritorios competente en el trabajo y buenas recomendaciones, Lima 664, J. O. v7

SIRVIENTA JOVEN SE OFRECE DE niñera o corta familia, Gaboto 131. v7

SE OFRECE SIRVIENTA PARA TODO servicio, Méjico 1166, dept. 5.

SIRVIENTA SE OFRECE ARGENTINA, formal, con cama, Venezuela 1896.

SIRVIENTA QUE ENTIENDE DE COCIna, recomendada se ofrece, Perú 686.

SE OFRECE MUCAMA PARA UN SAnatorio, Uruguay 1056, dep. 13.

SIRVIENTA SE OFRECE PARA TODO trabajo, Cangallo 1717.

SE OFRECE SIRVIENTA RECIEN VENIda para todo trabajo, Matheu 1369.

SE OFRECE MUCAMA O SIRVIENTA, con recomendaciones, Cangallo 3399.

SIRVIENTA SE OFRECE, PARA TODO servicio, española, Venezuela 422.

SIRVIENTA SE OFRECE PARA CORTA familia, Bolívar 553, pieza 18

SIRVIENTA SE OFRECE PARA CORTA familia, Uspallata 2580.

SIRVIENTA española SE OFRECE, VICtoria 3799. v7

SE OFRECE COCINERA BUENA, CON recomendaciones; Chacabuco 940. v7

SE OFRECE SIRVIENTA FORMAL PAra corta familia, Victoria 1924. v7

Señorita SE OFRECE PARA TODO trabajo, Belgrano 943. v7

SE OFRECE LAVANDERA PARA LAvar y planchar en su casa, Perú 688.

SIRVIENTA SE OFRECE PARA MATRImonio solo, sabe cocinar, Alsina 1394.

SE OFRECE COCINERA PARA COCINA sencilla, Chile 1260.

SE OFRECE SIRVIENTA JOVEN CON recomendaciones, Piedras 1268, pieza 25

SIRVIENTA SE OFRECE, BELGRANO 929, dep. 1.

SIRVIENTA SE OFRECE, ENTIENDE de cocina sencilla; Colombres 330.

SE OFRECE SIRVIENTA, PARAGUAY 846.

SIRVIENTA SE OFRECE, FORMAL, PAra todo trabajo, Moreno 1070.

SIRVIENTA española SE OFRECE PARA corta familia, Humahuaca 3759. v7

SIRVIENTA SE OFRECE PARA TODO trabajo, Salta 446. v7

SIRVIENTA SE OFRECE, ENTIENDE de cocina y de mucama, Solís 1394. v7

SIRVIENTA JOVEN SE OFRECE, ENtiende de cocina, Brandsen 1751.

SIRVIENTA PARA TODO TRABAJO O mucama, se ofrece, Corrientes 435.

SIRVIENTA QUE ENTIENDE DE COCIna, se ofrece, Humberto 1534.

Señora SE OFRECE PARA LAVAR afuera o en su casa, Méjico 3732.

SIRVIENTA SE OFRECE PARA TODO trabajo, Belgrano 431.

SIRVIENTA SE OFRECE PARA MATRImonio solo, para todo trabajo, Perú 913

SE OFRECE SIRVIENTA PARA CORTA familia, Brasil 1076.

SIRVIENTA SE OFRECE, ENTIENDE algo de cocina, Humberto I 572.

SIRVIENTA SE OFRECE, 24 de Noviembre 752.

SIRVIENTA SERIA, SE OFRECE PARA cualquier trabajo, Bolívar 1236. v7

SE OFRECE MUCHACHA, CHICLANA 3743.

Señorita SE OFRECE PARA TODO trabajo, Luzuriaga 84.

SIRVIENTA SE OFRECE CON RECOmendaciones, Tacuarí 1921. v7

SE OFRECE MUCAMA, CON BUENAS recomendaciones; Pozos 47.

SIRVIENTA SE OFRECE PARA TODO trabajo; Patagones 1025, pieza 19. v7

SIRVIENTA SE OFRECE O PARA COcinar; Córdoba 1454. v7

SIRVIENTA SE OFRECE PARA TODO servicio; Belgrano 843. v7

SIRVIENTA QUE ENTIENDE DE COCIna o mucama, se ofrece; Ombú 658.

SIRVIENTA SE OFRECE, RECOMENdada; Sáenz Peña 669. v7

Señorita SE OFRECE PARA COCINERA y otros trabajos; Corrientes 4039.

Señora SE OFRECE, CON niña DE 11 años, para cocina sencilla; Lezica 4253. v8

SE OFRECE COCINERA FORMAL PARA corta familia, española, Beruti 1275. v7

SIRVIENTA SE OFRECE DE 17 años, para todo trabajo, Canning 3223, J. C. v8

SIRVIENTA O MUCAMA SE OFRECE para todo servicio, calle Charcas 4070. v8

SE OFRECE SIRVIENTA QUE ENTIENde de cocina, Viamonte 1784, pieza 4. v7

SIRVIENTA PARA TODO TRABAJO, SE ofrece, Estados Unidos 563, pieza 13. v7

SIRVIENTA PARA TODO TRABAJO SE ofrece, entiende de cocina, Martín García 638.

SE OFRECE SIRVIENTA española PARA trabajo de familia, tratar, Presidente 553, Boca. v8

SIRVIENTA SE OFRECE PARA TODO servicio, española, entiende de cocina; Paseo Colón 837, pieza 9.

SIRVIENTA SE OFRECE TODO TRABAjo, con recomendación, Pasco 889, U. T. 4050, Mitre.

SE OFRECE MUCAMO DE 18 años, O para cualquier trabajo, Valentín Gómez 3435.

SE OFRECE MATRIMONIO, PARA ENcargados de departamentos o casa, Juncal 2616. v15

Señora FORMAL SE OFRECE PARA cocina sencilla o todo servicio con o sin nena de 2 años; Méjico 1815.

SE OFRECE COCINERA Y MUCAMA con recomendación, para el campo o ciudad, Carlos Calvo 1147.

Señora SOLA, SE OFRECE PARA CAsera o servicio de persona sola, Esmeralda 810, pieza 18.

SE OFRECE SIRVIENTA PARA TODO trabajo, con o sin cama, Carlos Calvo 1764.

SIRVIENTA SE OFRECE PARA TODO trabajo menos cocina, de corta familia Maipú 774. v7

SIRVIENTA SE OFRECE, SABE DE COcina y planchar liso o de almidón, Entre Ríos 740.

Señora FORMAL SE OFRECE PARA todo trabajo de matrimonio, entiende algo de cocina, Sarmiento 2267. v7

SE OFRECE AMA DE LECHE, CON LEche buena de siete meses, con recomendación; Chile 730.

SIRVIENTA PARA TODO SERVICIO Y cocina, corta familia; Bolívar 781, pieza 14.

SE OFRECE señora VIUDA, FORMAL, para trabajo de medio día, visítese, Belgrano 437. v7

SE OFRECE SIRVIENTA española, RECIÉN venida, para corta familia, Sarmiento 3618. v7

Señorita EDUCADA Y SABE BASTANTE de labores, para acompañar familia decente o señoritas se ofrece, Belgrano 1496.

SE OFRECE MUCHACHA DE 15 años, para matrimonio solo o niñera, Chacabuco 752, pieza 11.

SE OFRECE BUENA COCINERA ITAliana con buena recomendación y sabe muy bien su obligación; Posadas 1460. v7

SIRVIENTA SE OFRECE PARA TODO servicio, recomendada, Paraguay 944, pieza 11.

SIRVIENTA SE OFRECE, COMPRENDE algo de cocina, para todo trabajo, Salguero 525. v7

SIRVIENTA PARA TODO TRABAJO, ENtiende de cocina, se ofrece, Viamonte 686.

SIRVIENTA SE OFRECE PARA EL campo, trabajadora, entiende de cocina, Sarandí 859. v7

SE OFRECE COCINERA SABIENDO bien su obligación para cocina solamente, Arenales 1023.

SE OFRECEN DOS MUCHACHAS UNA para cocina sencilla y otra mucama, San José 1570.

SERVICIO DOMESTICO OFRECIDO

SIRVIENTA SE OFRECE, QUE ENTIENde algo de cocina; B. de Irigoyen 1354.

SIRVIENTA SE OFRECE PARA TODO trabajo, entiende de cocina, Méjico 1577. v8

SIRVIENTA SE OFRECE PARA TODO trabajo, con recomendación, Sarandí 580.

SE OFRECE SIRVIENTA FORMAL PAra todo trabajo corta familia, Belgrano 2652. v8

SE OFRECE MUJER PARA TODO trabajo a corta familia, sabe cocinar, Cochabamba 347.

SIRVIENTA FORMAL, SE OFRECE PAra cocina sencilla y demás quehaceres, San José 1346. v7

Señora JOVEN SE OFRECE, SABE bien planchar y coser, casa particular, tiene recomendaciones, Piedras 1407.

SIRVIENTA SE OFRECE PARA CORTA familia, con buenas recomendaciones, Ayacucho 966. v7

SE OFRECE señora JOVEN CON UNA niña de 2 años, para matrimonio solo, sueldo 15 $, Espinosa 150, Caballito. v7

SIRVIENTA SE OFRECE PARA TODO trabajo corta familia, Treinta y Tres 422 v7

SE OFRECEN 2 LAVANDERAS PARA lavar en la casa y afuera, Paseo Colón 470, 2o. piso, dep. D, pieza No. 1. v8

SE OFRECE UNA señora ITALIANA para matrimonio solo o corta familia, sin chicos, Matheu 931. v7

SIRVIENTA PARA MATRIMONIO O corta familia, se ofrece con recomendaciones, J. M., Rodríguez Peña 142, 1er. piso

SIRVIENTA SERIA, SE OFRECE PARA todo trabajo y entiende de cocina, Maza 446. v7

SE OFRECE SIRVIENTA PARA TODO trabajo, para el campo o capital, Salta 1306.

SIRVIENTA PARA TODO SERVICIO de corta familia, persona seria, se ofrece, Agrelo 3367, pieza 18. v7

SIRVIENTA SE OFRECE PARA TODO trabajo de corta familia, Independencia 4271.

SIRVIENTA SE OFRECE O PARA LAvar, con chica de 6 años, va al colegio, Juncal 3050.

SIRVIENTA SE OFRECE, TODO TRAbajo, con cama, ciudad o campo, Estados Unidos 818.

SE OFRECE SIRVIENTA PARA TODO trabajo o mucama con recomendación, General Urquiza 355. v7

SE OFRECE SIRVIENTA DE MUCAMA o todo trabajo de matrimonio solo, Pozos 1051. v7

Señorita SE OFRECE DE COMEDOR O compañía de señora o niña, persona seria y de confianza, Alsina 1936. v7

SIRVIENTA SE OFRECE, TODO TRAbajo menos cocina, sin pretensiones, Talcahuano 447.

Señora SE OFRECE 3 ó 4 DIAS POR SEmana, para lavar y planchar o para trabajar por horas, Chiclana 3743.

Señora SE OFRECE PARA LAVAR POR día o para cuidar un chico, sin leche, Sarandí 647.

SIRVIENTA JOVEN, SE OFRECE PARA todo trabajo, entiende de cocina, Sarandí 647.

SE OFRECE COCINERA española, PARA casa de pensión o negocio, lavar ropa y cocina; Montes de Oca 2079, dep. 8. v8

Señora SE OFRECE PARA LAVAR ropa en su casa y afuera, y pisos; Salguero 525.

SIRVIENTA O MUCAMA JOVEN, CON buenas recomendaciones, se ofrece; Sáenz Peña 2071. v7

SIRVIENTA SE OFRECE, O MUCAMA, trabajadora, con recomendaciones; Honduras 4024.

SIRVIENTA FORMAL, CON RECOMENdaciones, se ofrece para matrimonio solo sin hijos; San Juan 1837. v7

SE OFRECE niñera O MUCAMA JOVEN, con buenas recomendaciones, Canalejas 982, Caballito. v8

SE OFRECE UNA señora CON HIJA DE 10 años, para corta familia, sin cama; Chile 1319.

SE OFRECE SIRVIENTA española, PAra todo trabajo, recién venida; Estados Unidos 1728.

Señora RESPETABLE, SE OFRECE PAra persona sola, con hijos, M. S.; Carlos Calvo 1164. v7

SE OFRECE MUCHACHA PRACTICA para todo trabajo; tratar con sus padres; S. del Estero 1548. v7

SIRVIENTA SE OFRECE PARA MUCAma y todo el trabajo de corta familia; Santa Fe 3726. v7

SE OFRECE COCINERA BUENA, PARA matrimonio solo o cocina sencilla; con buenas recomendaciones; Santa Fe 4952. v7

SE OFRECE MUCAMA PARA TODO servicio menos cocina, para casa de familia, sueldo 40 a 45 $, para casa de pensión sueldo 30 a 35 $; Cangallo 1294.

Señora FORMAL SE OFRECE CON BUEnas recomendaciones para cocina sencilla con un chico de 14 años, para la ciudad o el campo, tratar Matheu 1359.

SE OFRECE señora PARA LAVAR O planchar para hotel o fonda, o para cocina de corta familia con buenas recomendaciones, Defensa 918, dept. 1. v7

SE OFRECE UNA COCINERA ARGENtina sin cama, con buenas recomendaciones, sueldo 50 a 60 $, tratar Catamarca 680.

SE OFRECE LAVANDERA Y PLANCHAdora para casa de familia, con recomendación, sin cama, argentina, tratar Catamarca 680.

Señorita SE OFRECE PARA CORTA familia o matrimonio solo formal, por carta o personalmente, calle Las Heras 2464. v7

SIRVIENTA FORMAL Y CON BUENOS informes, se ofrece a todo trabajo en casa de familia decente, Méjico 3144, pieza 13. v7

Señora SE OFRECE CON niño DE 2 años, en cambio de pieza, sabe de costura, el marido trabaja afuera, buenos informes a M. M.; Avellaneda 3230.

Señoritas SE OFRECEN DOS JUNTAS O separadas para corta familia o matrimonio solo, saben su obligación, Belgrano 1476.

SE OFRECE SIRVIENTA JOVEN española para corta familia, entiende de cocina, dirigirse personalmente o por carta, Victoria 2880.

SE OFRECE COCINERA PERSONA formal, que sabe cumplir con su obligación, tratar en su domicilio, Humberto I 1267, pieza 29. v7

SE OFRECE HOMBRE ITALIANO PARA portero, mucamo u otro servicio, sabe cocinar, buenos informes, por carta, Conti, Paseo de Julio 1658.

SIRVIENTA FORMAL, SE OFRECE PAra matrimonio o corta familia, entiende algo de cocina, Lavalle 1876, pieza 16, bien recomendada. v7

Señora VIUDA, SE OFRECE PARA acompañar y cuidar persona sola, dirigirse personalmente, por carta a Labardén 35, señora C. L. v7

SE OFRECEN DOS HERMANAS vascoespañolas, de buena presencia y serias, con una nena de 6 años, saben de todo; Alsina 1198. v7

SE OFRECEN MUCAMA Y COCINERA, para matrimonio solo o corta familia, juntas o separadas; Avellaneda 1674, Flores. v7

SE OFRECE señora VIUDA, CON UN hijo de 9 años, para todo trabajo, sabe de cocina, con recomendaciones; Patagones 1821.

SIRVIENTA SE OFRECE PARA TRABAjar, en casa seria, sin cama, en el radio de Palermo; por carta o personalmente; Godoy Cruz 2844. v7

SE OFRECE AMA DE LECHE, PARA criar en su casa o dar pecho 3 o 4 veces por día, leche 3 meses, española, de 26 años; dirigirse Almacén de la Estrella, Caseros, F. C. P. v8

Señora FORMAL, SE OFRECE PARA todo trabajo, sabe algo de cocina; prefiere pieza para el marido, con buenos informes; también se arregla con cama afuera; tratar Salguero 1940. v7

Señora ITALIANA, SERIA Y BIEN REcomendada, busca colocarse en casa de buena familia, dando habitación al marido, que tiene oficio, entiende de cocina, planchar y quehacer de casa; Paraguay 687.

NAVEGACION

BUQUE MOTOR KRONPRINS GUStaf Adolf. Terminó su descarga en el depósito B. La revisión los días 6 y 7 del actual, de 9 a 11. Abril 4 de 1914.—El agente. v7

COMPAÑIA ARGENTINA DE NAVEGAcion (Nicolás Mihanovich) Limitada.
LINEA DEL SUR
Vapor nacional AVELLANEDA
Dotado de telegrafía sin hilos, médico y servicio de calefacción en todo el buque. Saldrá de la dársena Sur el día 14 de Abril de 1914 a las 3 p. m. con pasajeros y carga para Ushuaia, haciendo escalas en los siguientes puertos:
PUERTO MADRYN
CAMARONES
COMODORO RIVADAVIA
DESEADO
SAN JULIAN
SANTA CRUZ
RIO GALLEGOS
USHUAIA.
Vapor nacional PELLEGRINI
Saldrá de la dársena Sur el día 8 de Abril de 1914 a las 3 p. m. con pasajeros y carga para
SAN ANTONIO (Oeste)
Para informes y pasajes, dirigir a la administración, calle 25 de Mayo esquina Cangallo. Buenos Aires. v14

"GLOBE" — LA REVISION DE LAS averías de este vapor se efectuarán los días 6 y 7 del corriente de 8 a 10 a. m. en los depósitos del dique No. 2, sección 3a. Las cuentas por faltas deberán ser presentadas dentro de las 24 horas terminada dicha revisión.—Los agentes, Dodero Hermanos. v8

NAVEGACION

SEOLY.—ESTE VAPOR HA TERMINAdo su descarga en el dique 1, sección 4a. La revisión tendrá lugar en los días 6 y 7 del corriente, de 8 a 10 de la mañana. —El agente. v7

SOCIEDADES

CLUB DE PELOTA Y ESGRIMA.—Convocatoria.—Se cita a los señores socios a la asamblea general ordinaria con el objeto de proceder a la elección de la nueva comisión directiva. El acto tendrá lugar en el local del club, Bernardo de Irigoyen 246, el día miércoles 15 del corriente a las 8 p. m. De acuerdo con el artículo 10 de los estatutos, la asamblea quedará constituída con el número de socios que se encuentren presentes.—El secretario. v7

LICITACIONES

ARTES Y OFICIOS — SOCIEDAD COOperativa anónima Ltda. en liquidación. —Llámase a licitación hasta el día 8 de Abril del corriente año, a las 4 p. m., para la venta del edificio social, calle Gazcón 1370 al 1390, incluso las maquinarias, herramientas, muebles y útiles, de acuerdo con el pliego de condiciones que los interesados pueden consultar todos los días hábiles, de 10 a 12 m., y de 1 a 4 p. m., en las oficinas de la sociedad. Marzo 24 de 1914.—Andrés Pichetto, presidente de la comisión liquidadora. v8ab

CAJA POPULAR DE AHORROS DE LA provincia de Buenos Aires.—Licitación: Llámase a licitación, de acuerdo con el artículo 8 de la ley de 9 de Octubre de 1911, por el término de treinta días, para el rescate extraordinario de títulos del empréstito interno de conversión de 2 1|2 por ciento de interés y 1|2 por ciento de amortización anual, con el cupón correspondiente al 1o. de Julio de 1914, por el valor de un millón de pesos m|n. nominales. Las propuestas deberán ser presentadas en sobres cerrados y lacrados, conteniendo además un comprobante de depósito en el Banco de la Provincia, La Plata, a la orden del señor presidente de la Caja Popular de Ahorros de la Provincia de Buenos Aires, por una suma de dinero equivalente al 6 por ciento del monto de la propuesta respectiva. La apertura de las propuestas se hará en presencia de los interesados y con asistencia del escribano de la caja, el día 29 de Abril próximo, a las 2 p. m., en la sala del directorio de la misma, calle 50 números 577-79. El directorio se reserva el derecho de aceptar la propuesta o propuestas que estime más conveniente o de rechazarlas todas. La entrega de los títulos rescatados por esta licitación deberá hacerse por los interesados hasta el 30 de Mayo del año corriente, bajo pena de perder el depósito de garantía.—La Plata, Marzo 28 de 1914.—El secretario. v28ab.

DIRECCION GENERAL DE ARSENALES de Guerra.—Llámase a licitación pública, para el día 6 de Abril del corriente año a las 3 p. m., para la provisión de 30.000 kgs. pasto, 30.000 kgs. maíz y 32.000 kgs. avena. Por datos y pliego de condiciones, dirigirse al Arsenal Principal de Guerra, donde se presentarán y abrirán las propuestas en presencia de los interesados el día y hora indicados.

MINISTERIO de AGRICULTURA. — Dirección general de minas, geología e hidrología. Se reciben propuestas para la provisión de caños para perforaciones y accesorios de los mismos, hasta las 2 p. m. del día 23 de Mayo del corriente año. Datos, oficina de contabilidad, Maipú 1241, de 12 a 6 p. m. v23mayo

MUNICIPALIDAD DE CORRIENTES. Licitación para obras de pavimentación. Habiéndose rechazado las propuestas presentadas el 10 del corriente, para las obras de pavimentación de la ciudad; llámase a nueva licitación por el término de treinta días, la contratación de las siguientes obras a realizarse en la ciudad de Corrientes: Sesenta y siete cuadras de afirmado de madera y setenta y dos cuadras de afirmado de granito pulimentado, con base de hormigón, cincuenta y seis cuadras de adoquinado de piedra usada con la base de arena, y cientoveinticinco, más o menos, de macadam. Las propuestas deberán presentarse con estricta sujeción al pliego de condiciones y especificaciones, que a disposición de los interesados se encuentra en esta secretaría, y serán abiertas el día 17 de Abril próximo, a las 10 a. m., con las formalidades establecidas en el art. 9o. del pliego de condiciones. Corrientes, Marzo 17 de 1914. v1a

BANCOS Y COMPAÑIAS ANONIMAS

AMERICA. Compañía ARGENTINA DE Seguros: Los señores accionistas podrán presentar sus acciones en la dirección general, calle San Martín 322, para percibir el dividendo acordado por la asamblea celebrada el día 30 de Marzo último. Buenos Aires, Abril 1.o de 1914. El director general, Josué Moreno; el subdirector, Alfredo V. Fernández. v8

LA EQUITATIVA DEL PLATA. SOCIEdad Anglo Argentina de seguros sobre la vida.—De acuerdo con el artículo 21 de los Estatutos, el Directorio convoca a los señores accionistas para la asamblea ordinaria que deberá tener lugar el 17 de Abril próximo a las 4 de la tarde, en el salón de sesiones de la Sociedad, calle Maipú 187, con la siguiente ORDEN DEL DIA: 1o.—Presentar la Memoria y Balance General correspondiente al decimosexto ejercicio, terminado el 31 de Diciembre de 1913. 2o.—Aprobar la aplicación y distribución del sobrante, propuesta por el Directorio. 3o.—Elegir tres miembros titulares y tres suplentes para integrar el Directorio, en reemplazo de los que han terminado su mandato y nombrar Síndicos. 4o.—Aprobar el acta de esta asamblea y designar dos accionistas para que la firmen.—Buenos Aires, 28 de Marzo de 1914. v17a.

LA PRENSA

Buenos Aires, Abril 6 de 1914

LAS JUBILACIONES CIVILES

En la visita que recientemente ha efectuado a las oficinas de la Caja de Jubilaciones, el Ministro de Hacienda manifestó el propósito de iniciar la reforma de las leyes que la rigen, sin alterar los derechos adquiridos.

La idea ministerial es digna de ser anotada, porque el asunto sobre que versa está en tela de juicio, desde que este diario indicó a los poderes públicos la necesidad de estudiarlo, en vista de que las perspectivas relacionadas con el estado de la Caja eran alarmantes al punto de hacer prever la bancarrota para dentro de varios años.

En la época en que publicamos esas informaciones, el gobierno y los funcionarios competentes sintieron la necesidad de preocuparse de la cuestión, pues no era posible que se mantuviese en pie una afirmación tan grave como la que se refiere a la futura insolvencia de la Caja, sin que inmediatamente fueran adoptadas las medidas necesarias.

A pesar de que esa actitud estaba indicada por los antecedentes, han trascurrido varios meses sin que la palabra oficial se deje oír, y sin que se inicie la reforma de leyes que fueron tachadas de inmorales. Se mantienen, pues, las aseveraciones en toda su amplitud, las cuales, según se recordará, contaban con la autoridad del autor del proyecto que sirvió de base a la ley en vigor.

Es sensible que reine una despreocupación tan grande en asuntos importantes de gobierno, cuando el ideal sería que todas las cuestiones de esa importancia despertasen en el parlamento la susceptibilidad que se nota en otros países, en ocasiones análogas; y, por este motivo, es que se recibe con satisfacción la noticia de que el Ministro de Hacienda ha resuelto iniciar la reforma de las leyes.

Aun en el caso de que careciesen de fundamento los temores relacionados con la situación financiera de la Caja, hay consideraciones de orden moral que obligan a proceder en aquel sentido.

Las reformas sucesivas que ha sufrido la ley que se dictó en 1904 han desvirtuado el carácter que debe tener, pues ya no es la ley equitativa destinada a salvar de la miseria, en la última época de la vida, al que ha dedicado sus energías al servicio administrativo, sino una ley que autoriza el retiro del funcionario en la plenitud de sus fuerzas, lo que a veces le permite entregarse de inmediato a funciones más intensas que las que ha desempeñado.

La estadística de los jubilados comprueba esa afirmación en todas sus partes, y hace temer que haya degenerado esa ley en una de "asistencia u holgazanería", calificativo que surgió en el debate de 1894, al combatir el propósito de no fijar límite de edad.

La tentativa, que fracasó en aquella oportunidad, ha tenido pleno éxito a los pocos años. En efecto, en 1909 se suprimió el límite de edad—55 años—que se exigía para que fuese posible la jubilación. En lo sucesivo, cualquier edad ha sido suficiente para jubilarse, con tal de haber cumplido con el requisito del número de años de servicios.

Como dijimos en otra ocasión, y conviene recordar en estos momentos, el resultado de la reforma fué lamentable. Hombres que no contaban 45 años de edad se jubilaron con el goce íntegro de sueldos crecidos. En consecuencia, la ley, a lo menos para un buen número de casos, ha perdido de vista el objetivo que le sirve de fundamento.

Las improvisaciones legislativas no se han detenido en ese punto. Han ido más allá, como lo prueba la ley que declaró último sueldo, a los efectos de la jubilación, el promedio de los sueldos de los últimos doce meses, y la que amplió las categorías de los funcionarios que pueden jubilarse con menos de treinta años de servicios.

Algunas de las consecuencias que se han experimentado fueron previstas en el momento oportuno, como consta de alguna opinión que se adujo en la Cámara de Diputados en contra de la reforma, y hasta del veto que interpuso el Poder Ejecutivo a una de esas leyes. Sin embargo, todo fué inútil. Las modificaciones eran tratadas con apresuramiento, por lo general en la última sesión del período ordinario; y de esa regla de conducta, no se libró el mensaje en que el Poder Ejecutivo vetó la ley sobre supresión del mínimo de edad, a pesar de que en asuntos de esta clase debe merecer una atención especialísima la opinión del primer magistrado, por tener bajo su dependencia el mecanismo administrativo.

Esas improvisaciones y errores han traído las consecuencias que se palpan en la actualidad.

No hay más remedio que reformar la legislación, para adaptarla a sus verdaderos fines. La ley de jubilaciones debe dictarse, para renovar en beneficio de la administración el personal cuyas energías se han gastado en la lucha de muchos años, y a fin de cumplir con el deber de justicia, de asegurarle la subsistencia en el porvenir; pero permitir la jubilación de hombres en la plenitud de la vida, es justificar el calificativo de ley de "asistencia u holgazanería", que hemos recordado.

La idea del ministro de iniciar la reforma responde, pues, a una evidente necesidad; pero es de desear que la suerte de esa promesa constituya una excepción entre las muchas que suelen formularse, y que en el próximo mes de Mayo se remita a las Cámaras el proyecto correspondiente.

MOVIMIENTO DE METALICO

Desde hace algún tiempo repite el telégrafo con frecuencia el anuncio del embarque de importantes cantidades de oro con destino a América del Sur, especialmente para esta plaza.

Según una estadística privada, han entrado al país, durante el primer trimestre de este año, 2.700.000 libras esterlinas, que equivalen a pesos oro 13.608.000.

No obstante esa importación, en el depósito oficial solamente ingresaron, en el mismo tiempo, unos 3.500.000 pesos oro. Los augurios que se hicieran sobre ingresos en la Caja de Conversión, han resultado, en parte, fallidos.

Como ese metálico no se habrá importado seguramente con objeto de mantenerlo ocioso, y siendo un poco extraño que se sustraiga de la circulación, no afluyendo para su canje en la Caja de Conversión, tratamos de averiguar los motivos que había para que así fuera, tanto más, cuanto que últimamente se comunicaron a esa institución las entregas de diversas cantidades, que después no se hicieron.

De los datos recogidos, llegamos a deducir que el oro no afluye a la Caja de Conversión en las cantidades que debiera, por una resolución del directorio de la misma, que fué dictada hace ya algún tiempo, y por la cual los pedidos de extracción no serían atendidos por determinada clase de monedas, si no lo estimaba conveniente la Caja, la cual entregaría solamente el equivalente en monedas que convinieran a sus existencias.

Esta medida se debió a que en aquel tiempo asumía grandes proporciones la exportación de oro, atribuyéndose el fenómeno a la cotización del cambio internacional, cuya diferencia entre algunas plazas del exterior daba margen para la especulación.

Pues bien, esa y no otra razón es la que detiene la afluencia de metálico al depósito oficial, porque los Bancos no se aventuran al canje de grandes cantidades, en previsión de que, entregando cierta clase de monedas, si llegan a necesitarlas más tarde, no puedan obtenerlas, viéndose obligados a recibir otras distintas.

NUEVO DIQUE FLOTANTE

Cuatro mil toneladas de desplazamiento

El Poder Ejecutivo aprobó el proyecto de contrato "ad referendum" celebrado entre el director general de obras hidráulicas y una sociedad anónima alemana, para la provisión de un dique flotante de cuatro mil toneladas de desplazamiento con destino a la reparación de embarcaciones, por el importe de 301.068 pesos oro sellado.

Según el contrato de referencia la construcción del dique se hará bajo la vigilancia del Lloyd Alemán, siendo de cuenta de la casa proveedora todos los gastos que ella demande. Además, el Ministerio de Obras Públicas hará inspeccionar la construcción por medio de sus agentes delegados, quienes tendrán acceso a los talleres y astilleros de construcción y aprobarán con su firma definitiva los planos generales y de detalle que le sean sometidos por la fábrica, sin cuyo requisito no se considerarán aceptados.

El dique deberá ser entregado en el puerto de Buenos Aires dentro de 17 meses, contados a partir de la fecha de la aprobación del contrato por el Poder Ejecutivo. Serán por cuenta de la casa proveedora los gastos de seguro, trasporte y a cargo del gobierno nacional los derechos de aduanas o de puerto.

A su llegada al puerto de Buenos Aires, el dique flotante será arreglado por la casa proveedora por su cuenta para el servicio que debe prestar; inmediatamente de concluirse este trabajo se procederá a los ensayos y constataciones del dique y todas sus maquinarias, y aparatos para la recepción definitiva ante los representantes del Ministerio de Obras Públicas, efectuado lo cual, la casa proveedora quedará libre de toda responsabilidad.

El gobierno nacional abonará, a la sociedad anónima alemana de referencia, previos los trámites de práctica, por el dique la cantidad de 301.068 pesos oro en la siguiente forma:

El treinta por ciento, o sea la suma de 90.320.40 pesos oro, cuando el inspector del gobierno certifique que todas las chapas, fierros, ángulos y demás materiales necesarios para la construcción del casco se encuentren en la fábrica; el veinte por ciento, o sea 60.213.60 cuando las chapas del fondo y todas las cuadernas del dique se hayan colocado y que las maquinarias y demás aparatos se hallen en estado de adelanto; el veinte por ciento, o sea la suma precitada cuando el dique haya salido de Europa; el diez por ciento, o sea la suma de 30.106.80, a la llegada del dique al puerto de Buenos Aires; el veinte por ciento restante a la recepción definitiva.

El decreto del Poder Ejecutivo establece que la dirección general de contabilidad deberá girar oportunamente a la legación argentina, en Londres, la suma de 4.516.02 pesos oro sellado, equivalente al uno y medio por ciento para gastos de inspección.

BOLETIN TELEGRAFICO DEL EXTERIOR, DE LAS PROVINCIAS Y TERRITORIOS

VIA COLON

INFORMACIONES COMERCIALES

BOLSA DE PARIS

Resumen hebdomadario

PARIS, Abril 5—En la Bolsa de esta capital las cotizaciones estuvieron más firmes durante esta semana por efecto de las informaciones más favorables recibidas de los mercados londinés y newyorkino.

Siguió siendo limitado el volumen de las operaciones realizadas en el mercado de acciones industriales rusas.

El hecho principal de la semana consistió en la resolución del gobierno de reducir la tasa del impuesto a los empréstitos extranjeros emitidos en Francia, de tres a dos por ciento.

Las entradas de los ferrocarriles franceses para la undécima semana de 1914 acusan todas una disminución con respecto a las del año pasado.

La clausura de la Cámara de Diputados tuvo efecto favorable sobre las operaciones de los últimos días en la Bolsa. La situación política hacía temer que los debates diesen lugar a nuevas perturbaciones.

La renta francesa subió. El nuevo empréstito griego estuvo suscripto por cinco veces su valor. Los valores brasileños estuvieron en alza pues la asamblea de banqueros franceses, alemanes e ingleses, celebrada en Londres, tuvo efecto estimulante en esta sección.

Se asegura que responde a los preliminares para un proximo empréstito por una suma considerable.

MERCADO FINANCIERO BERLINÉS

Retrospecto semanal

BERLIN, Abril 5—El tono general fué más activo en la Bolsa de esta capital, durante la semana trascurrida, pero las transacciones fueron en su mayor parte de carácter profesional.

Los títulos de empréstitos alemanes se mantuvieron firmes, por influencia de la firmeza de los consolidados británicos.

La baja de la tasa del descuento particular al tipo de dos y medio por ciento, contribuyó a dar firmeza a estos títulos.

Las acciones de compañías de navegación estuvieron firmes, por efecto del informe favorable de la compañía Hansa y de los rumores de alza de tarifas.

En la sección metalúrgica se notó flojedad en los precios y premura por vender, por efecto de la nueva reducción del precio del hierro en Bélgica y de las cotizaciones más bajas de los aceros alemanes de exportación.

LA CUESTION MEXICANA

DESPUES DE LA CAIDA DE TORREON

CONTINUAN LOS DESMENTIDOS

Expulsión de seiscientos españoles

DIVERSAS INFORMACIONES

MEXICO, Abril 5 — El general Huerta persiste en negar la caída de Torreón. Anoche declaró a varios amigos que continúan los combates alrededor de esa ciudad, y que avanzan rápidamente las diferentes columnas que van a reforzar la guarnición. La columna de García Hidalgo ya llegó a Hipólito, y las de los generales Maas y Romero ya están, probablemente, en San Pedro. Finalmente, el general de Moure despachó fuertes destacamentos para Torreón.

LONDRES, Abril 5—Un nuevo telegrama recibido en la legación de México vuelve a desmentir la noticia de la caída de Torreón.

WASHINGTON, Abril 5—Nuevos telegramas recibidos de Torreón indican que Villa está cercando al general Velasco cerca de San Pedro. Se cree que se está librando el combate final.

Villa hizo la siguiente declaración: "Estamos decididos a dictar nuestras condiciones. No negociaremos con el enemigo. Madero fracasó por traición, y muchos aprovecharon su clemencia. Esta revolución debe ser la última en México, y por esto es necesario continuarla hasta el último extremo. Debemos triunfar por las armas para que no se discutan nuestras órdenes y leyes".

WASHINGTON, Abril 5—Comunican de Torreón que Villa expulsó a seiscientos españoles, residentes en esa ciudad, y es probable que los rebeldes confisquen sus propiedades, como lo hicieron en Chihuahua.

Después de la toma de Torreón, Villa visitó a los españoles que se hallaban refugiados en un Banco, bajo la protección del cónsul norteamericano, y les aconsejó que se precavieran, pues los rebeldes estaban irritadísimos, porque creían que habían ayudado a los federales. Villa temía que los rebeldes asesinaran a los españoles sin que le fuera posible intervenir.

Hoy se preparó un tren para conducirlos a la frontera. Entre los españoles expulsados, figuran muchos ricos comerciantes y banqueros, así como numerosas mujeres y niños.

Los extranjeros de otras nacionalidades se hallan fuera de peligro.

WASHINGTON, Abril 5—Los últimos telegramas recibidos de Torreón dicen que testigos oculares calculan en dos mil el número de las bajas sufridas por los federales. La guarnición no excedía de siete mil hombres.

Se está librando ahora un combate en Parras, pero no se conocen los detalles. Los federales abatidos por los recientes reveses, cortaron las líneas telegráficas y las pocas noticias que se reciben las traen estafetas a pie enviados por el general constitucional Hernández. Se sabe que Velasco tiene ahora solamente dos mil quinientos hombres. Villa juró que impediría que el general Maas se uniese a Velasco, aunque tuviera que sacrificar todo su ejército, hasta el último hombre.

WASHINGTON, Abril 5—La embajada de México en esta capital volvió a desmentir categóricamente la noticia de la toma de Torreón. Esta noche declaró que Torreón continuaba resistiendo, y que la noticia del triunfo de los rebeldes es falsa, a pesar del informe de Mr. Carothers y de los despachos recibidos por los diarios. Las informaciones son todas de origen constitucional. El gobierno está convencido de que terminarán satisfactoriamente los combates que se libran alrededor de Torreón y que el triunfo de los federales completará la obra de la pacificación.

WASHINGTON, Abril 5—Un informe recibido por el departamento de Estado anuncia que el general Huerta adoptó la primera medida de represalias contra los Estados Unidos, anulando el "exequatur" de Mr. Carothers, cónsul norteamericano en Torreón, quien representa ahora al departamento de Estado ante el general Villa.

En los círculos oficiales se reconoce a Huerta el derecho de negar a Mr. Carothers el carácter de cónsul; pero su decreto no producirá efecto, puesto que Torreón se encuentra en poder de los rebeldes.

Mr. Bryan declara que la situación de Carothers como representante de este gobierno ante Villa, no significa el reconocimiento de los rebeldes como beligerantes.

WASHINGTON, Abril 5—Comunican de Torreón que Villa anunciará mañana el nombramiento de los funcionarios civiles en los Estados de Chihuahua y Coahuila, y convocará las legislaturas de esos Estados. Aunque Villa procede por voluntad propia y sin consultar a nadie, desea legalizar sus actos por los cuerpos legislativos.

FRANCIA

NOTICIAS LOCALES

REGION NORDESTE

PARIS, Abril 5 — Trasmito las siguientes informaciones de carácter local correspondientes a la región Nordeste de Francia:

BAR-LE-DUC. — Una columna cívica encabezada por las autoridades civiles y militares y en la cual se veían delegaciones de numerosas sociedades patrióticas, se dirigió al cementerio de los conscriptos y colocó flores y coronas al pie del monumento erigido en memoria de los que cayeron por la patria.

Pronunció un discurso en nombre del gobierno M. Maginot, subsecretario de Estado de Guerra. Elogió la ley de tres años y demostró su necesidad para asegurar la defensa nacional.

BESANCON. — El ministro del Trabajo y de Previsión Social, M. Metín, presidió una reunión de electores de esta circunscripción y dió cuenta de la forma en que había desempeñado el mandato parlamentario que le fué confiado.

LUXEUIL.—Ha presentado su candidatura para las proximas elecciones para la renovación de la Cámara de Diputados, por ésta circunscripción, el doctor Causoret, perteneciente al partido liberal.

VOUZIERS. — Durante una violenta tormenta cayeron sobre esta ciudad frecuentes descargas eléctricas.

Los rayos provocaron el incendio de dos casas. Felizmente no hay que lamentar accidentes personales.

CHARLEVILLE. — La Societé Littéraire en su última sesión se ocupó en elegir reemplazante a M. Amstein, miembro de la misma, fallecido recientemente.

Fué designado para reemplazarlo el doctor Rascalon.

SAINT-OMER. — Llegó a ésta ciudad el vigésimo regimiento de artillería, que formará parte de la guarnición de la misma.

Fué recibido con demostraciones de simpatía por parte de la población.

MEZIERES.—Ha sido designado para formar parte del consejo superior de agricultura, el senador M. Fagot, ex diputado por Meziere.

CAPHIN-EN-PEVELE. — Cuatro veces en un espacio de tres días se produjeron principios de incendio en una casa perteneciente a M. Degodez.

Se trata evidentemente de tentativas criminales; pero hasta ahora a pesar de la vigilancia establecida no ha podido sorprenderse al culpable.

Las autoridades judiciales han iniciado un sumario.

ROUBAIX.—Se anuncia el fallecimiento del conocido industrial M. Ternynck y del dueño de importantes destilerías M. Lecomte.

LA MUERTE DE M. CALMETTE

Declaración de M. Poincaré

PARIS, Abril 5—El presidente de la República, M. Poincaré, declaró como testigo ante el primer presidente de la Corte de Apelación del Sena, M. Forichon, en el sumario iniciado con motivo del homicidio de M. Calmette por madame Caillaux.

PARIS, Abril 5—Se anuncia que M. Prestat, suegro de M. Calmette, se presentó como parte civil en el proceso contra madame Caillaux, en nombre de sus nietos, menores de edad.

CANDIDATURA DE M. CAILLAUX

PARIS, Abril 5—Un grupo de delegados de los concejales generales y de alcaldes del distrito electoral de Mamers visitaron hoy al ex ministro de Finanzas, diputado por aquella circunscripción.

Le trasmitieron las mociones de simpatía y confianza votadas en las reuniones de electores celebradas en Mamers y le pidieron que volviese a presentar su candidatura para las elecciones de renovación de la Cámara de Diputados.

M. Caillaux manifestó que agradecía estas demostraciones y agregó que ante las insistencias de que había sido objeto, cedía al deseo de los electores y volvería a presentar su candidatura; pero que a causa de los hechos de carácter íntimo en que está envuelto, se abstendrá de hacer campaña electoral.

ENTREGA DE UN AEROPLANO AL EJERCITO

PARIS, Abril 5—Anuncian de Pau que, en presencia de las autoridades civiles y militares y de una enorme muchedumbre, reunida en el aeródromo de Long Pont, el alcalde de aquella ciudad entregó a las tropas de la guarnición el aeroplano de guerra "Bearn et Pays Basques", regalado al ejército por suscripción popular.

Inmediatamente después el teniente Macherbe lo ensayo y realizó con él varias evoluciones. El aeroplano funcionó en forma completamente satisfactoria y sus vuelos fueron aclamados con entusiasmo.

Víctima del deber

PARIS, Abril 5 — Telegrafían de Túnez que acaba de fallecer el doctor Conor, director del Instituto Pasteur de aquella ciudad.

Hace algunos días el doctor Conor se hirió mientras inoculaba a un animal. La herida se infectó y fueron inútiles todos los esfuerzos hechos para salvar su vida.

M. Renoult ante sus electores

PARIS, Abril 5—Telegrafían de Lure que M. René Renoult, ministro de Finanzas, presidió el banquete que le fué ofrecido por el comité electoral radical socialista, de aquella ciudad, que representa en el parlamento.

A los postres pronunció M. Renoult un discurso, en el cual dió cuenta del cumplimiento de su mandato, y habló de la situación política y de los proyectos fiscales del gobierno.

El retiro del procurador Fabre

PARIS, Abril 5—"L'Echo de Paris" asegura en su número de hoy que el procurador M. Fabre se manifiesta sorprendido de la brusca resolución tomada por el gobierno al colocarlo en situación de retiro y cree que esta medida responde, entre otras cosas, al deseo de que sea otro procurador fiscal quien intervenga en el juicio que se seguirá contra madame Caillaux.

Elección para senador

PARIS, Abril 5—Telegrafían de Arras que fué electo en reemplazo de M. Ringot, senador republicano por el departamento del Paso de Calais, el diputado republicano por Saint-Omer, M. Charles Jonnard, ex gobernador de Argelia.

Inspección ministerial

PARIS, Abril 5—Partió hoy M. Gauthier para Tolón, en donde visitará detenidamente el hospital marítimo, los arsenales y los buques de la flota del Mediterráneo, fondeados en aquel puerto.

Deslizamiento de terrenos

PARIS, Abril 5 — Telegrafían de Foix que a consecuencia de las lluvias torrenciales caídas en aquélla región se produjo un deslizamiento de tierras en la falda del cerro Mille.

El volumen de las tierras comprendidas en este movimiento es de unos 100.000 metros cúbicos.

Está en gran peligro de ser sepultada la aldea de Barjac, situada al pie del cerro y han sido evacuadas sus casas.

Las cosechas han quedado aniquiladas en una vasta extensión.

Contra los proyectos fiscales

PARIS, Abril 5—Anuncian de Nimes que los comerciantes e industriales de aquella ciudad celebraron hoy una reunión para ocuparse de los proyectos fiscales del gobierno y votaron una moción de protesta contra los que presentó el ministro de Finanzas, M. René Renoult.

El domingo de ramos

PARIS, Abril 5—Con motivo de la fiesta religiosa del día fueron muy visitadas hoy las iglesias de esta capital.

Los vendedores de palmas y de ramos de boj agotaron por completo sus existencias, sin conseguir satisfacer la demanda.

Viaje del presidente de la República

PARIS, Abril 5—Partieron hoy para Eze-les-Pins, en donde permanecerán algunos días, el presidente de la República y madame Raymond Poincaré.

Fueron a despedirlos a la estación el presidente del consejo, M. Doumergue; el prefecto de policía, M. Hennion; el prefecto del Sena, M. Delanney; el introductor del cuerpo diplomático, M. Martin, y el gobernador militar de París, general Michel.

Carrera de aeroplanos

PARIS, Abril 5—En Buc se efectuó esta mañana, a pesar del fuerte viento que reinaba, una carrera de aeroplanos, en handicap, y sobre una distancia de diez kilómetros.

Llegó primero Duval, quien recorrió el trayecto en 7 minutos y 20 segundos; obtuvo el segundo puesto Gibert, en 7 minutos y 21 segundos.

Estaba representado el ministro de Obras Públicas, M. Fernand David.

Asistió un numeroso público.

Exposición en Montecarlo

PARIS, Abril 5—Telegrafían de Montecarlo que en presencia de numerosísimo público, acudido de toda la Costa de Azur, fué inaugurada hoy la exposición de botes-automóviles.

El acto fué presidido por el príncipe heredero Luis.

Congreso de oficiales de reserva

PARIS, Abril 5—Celebró esta mañana sesión inaugural en el palacio de los Inválidos el congreso de oficiales de reserva, reunido en esta capital. Se hallaban presentes 150 delegados, presididos por el general Mimbel, gobernador militar de la plaza.

Representaban a veinte mil oficiales de reserva, cuyas reivindicaciones fueron estudiadas y discutidas.

SUIZA

CONGRESO DE LA INDUSTRIA LECHERA

BERNA, Abril 5 — Se anuncia para el 7 de Junio la reunión en esta ciudad de un Congreso Internacional de la Industria Lechera.

Han manifestado su adhesión y participarán en este congreso, Baviera, Bélgica, Dinamarca, España, Francia, Grecia, Holanda y Rusia.

Para la protección de las aves

BERNA, Abril 5 — El gobierno helvético ha manifestado su adhesión y participará oficialmente a la Conferencia Internacional que se celebrará en Londres con el objeto de obtener que sea prohibida la importación de plumas de las especies de aves que viven en libertad.

El convenio de arbitraje con Portugal

BERNA, Abril 5 — Ha sido prorrogado hasta el mes de Agosto de 1915 el convenio de arbitraje existente entre Suiza y Portugal.

Reivindicaciones de empleados

BERNA, Abril 5 — Comunican de Aarauque que las empleadas de comercio del cantón Argovia han iniciado una campaña para obtener el establecimiento de la semana inglesa, con medio día de descanso los sábados.

Generoso donativo

BERNA, Abril 5 — Anuncian de Glaris que madame Stemeffbecker, fallecida recientemente en aquélla ciudad, dejó entre sus legados una suma de cincuenta mil francos para ser empleada en obras de utilidad pública.

Aumento de impuestos

BERNA, Abril 5 — Se ha resuelto el aumento de los impuestos que pagan los automóviles y las motocicletas en el cantón de Schaffhouse.

INGLATERRA

La huelga minera en Yorkshire

LONDRES, Abril 5—Los huelguistas de las minas Yorkshire, en número de ciento setenta mil, resolvieron continuar la huelga hasta después de las fiestas de Pascuas.

De Leeds comunican que la huelga minera paraliza el trabajo en los grandes aserraderos de esa región a causa de la escasez de carbón.

Vuelos notables

LONDRES, Abril 5—El volador Gustav Hamel, acompañado de Reginald Carr, realizó hoy repetidas veces el ejercicio llamado "looping the loop", y fué muy aclamado.

La condesa de Essex efectuó hoy un vuelo, acompañado al volador Grahame White.

Fallecimiento de la viuda de Huxley

LONDRES, Abril 5 — Falleció hoy en ésta capital la viuda del célebre naturalista Huxley. La difunta tenía ochenta y ocho años.

Un accidente fatal

LONDRES, Abril 5 — Murió hoy el barón Schiffner, víctima de un accidente. Limpiaba el barón una escopeta, cuando se le escapó un tiro, y la bala lo mató en el acto. El extinto tenía cincuenta y seis años y deja dos hijos y una hija.

Desmanes sufragistas

LONDRES, Abril 5 — Las sufragistas intentaron hoy destruir la histórica iglesia de Saint Martin, en el Trafalgar Square, colocando varias bombas en la iglesia después de terminado el servicio religioso. Las bombas hicieron explosión, pero fueron destrozados solamente dos bancos y dos vidrios antiguos.

ITALIA

EN MONTECITORIO

LAS DECLARACIONES DEL GOBIERNO

CONTINUACION DEL DEBATE

ACTITUD DE LOS RADICALES

DISCURSO DEL HON. SALANDRA

COMPLETO TRIUNFO DEL GOBIERNO

ROMA, Abril 5—Aun más concurrida que las anteriores resultó la sesión celebrada esta tarde por la Cámara de Diputados. Las tribunas estaban materialmente atestadas de público entre el cual figuraban muchas señoras. Asistían todos los ministros cerca de 450 legisladores, número mucho mayor del que habían previsto los mismos órganos oficiosos. Presidía el hon. Marcora.

Llenadas las formalidades reglamentarias, hizo uso de la palabra el hon. Luis Fera, en nombre la agrupación radical.

El orador dijo que tanto él como sus colegas no podían tener confianza en el gabinete actual por cuanto resultaba formado por elementos de tendencias demasiado divergentes para que su acción común pudiese resultar homogenea y efectivamente beneficiosa para el país.

Sin embargo, convencidos del valor personal de los distintos miembros del gabinete, los radicales no tenían inconveniente en declarar que les sería grato votar en favor del gobierno, caso por caso, cuando sus propuestas resultasen dignas de apoyo.

Después de haber ilustrado con un breve resumen la historia del partido radical, afirmó que éste, después que los dos grandes partidos históricos de la izquierda y de la derecha habían terminado su misión, se esforzó en desarrollar una obra de definición política para evitar todo confusionismo.

Sin embargo, la marcha ascensional del proletariado por una parte y la presión de los elementos eclericales por la otra habían frustado en parte dichos esfuerzos y dado lugar a la formación de muchas tendencias, que si bien diversas entre sí, no podían considerarse como materialmente definidas.

El grupo radical, convencido de la necesidad de facilitar la elevación del proletariado patrocinó numerosas reformas inspiradas justamente en ese criterio, mientras por otro lado, otra agrupación, asustada por el avance de los socialistas intransigentes, no encontró mejor defensa, a pesar de sus tradiciones liberales, que la de aliarse a los católicos, disfrazados, para la ocasión, de patriotas. (Violentas interrupciones en los bancos de la derecha; protesta de los católicos, calurosas aprobaciones en muchas bancas de la izquierda y cambio de apóstrofes entre ambos bandos).

Fera, haciendo caso omiso de las interrupciones, afirmó a continuación que el hon. Salandra no había sabido ocultar sus simpatías por esta última agrupación, hecho que, en su criterio, justifica la actitud de los radicales.

Hizo votos luego para que su agrupación pueda resistir contra los avances del socialismo y del clericalismo, a fin de dar por terminada la época de las mayorías pletóricas e indefinidas y permitir que se alternen en el poder partidos políticos que representen realmente la mayoría de la opinión pública nacional.

Después de haber nuevamente recordado que la acción de los radicales había facilitado la solución de problemas relacionados con el mejoramiento del proletariado, proclamó que su agrupación estaba dispuesta a defender, por todos los medios, a la democracia contra las insidias de los clericales que intentan engañar con sus artimañas a la conciencia del país. (Aplausos en la extrema izquierda y protestas en la derecha).

Terminó con la declaración de que los radicales, convencidos de que el actual gabinete representa nuevamente un conglomerado de tendencias que lógicamente deberían estar en contradicción entre sí y que, por lo tanto, su acción no puede significar sino una rémora en la vida política nacional que necesita volver a la sinceridad de antaño, le negarán el voto de confianza con que el hon. Salandra quiere consolidar su posición. (Vivas aprobaciones en la extrema izquierda, congratulaciones de numerosos correligionarios y afines y rumores en las demás bancas).

Acto seguido levantóse el presidente del consejo, hon. Salandra, quien, entre la viva atención de todos los presentes, pronunció un largo discurso, en el cual ratificó sus declaraciones anteriores, refutó brillantemente los ataques de sus adversarios y pidió un voto de plena confianza.

"Formularé declaraciones tan sinceras como es sincero mi programa—dijo, en su exordio—se entiende que no me propongo renovar el mundo ni pretendo desempeñar el rol de salvador de la patria, la cual continúa en las vías del progreso tan segura y fuerte como siempre. Mis propósitos, que son mucho más modestos, pueden resumirse en este deseo: desarrollar desde el gobierno una acción que merezca la confianza del país, que de tantas y urgentes necesidades espera la solución.

"He pedido a los hombres que me acompañan en el poder, fe y buena voluntad: pido a la Cámara iguales sentimientos, pues creo que con la energía de un gobierno honrado y el patriotismo de nuestro pueblo podremos fácilmente solucionar todas las dificultades que se nos presenten en el camino.

"Amplísimo es el programa que tendremos que encarar desde estos bancos, yo y mis colegas. El país pide que se defienda la posición que Italia supo conquistarse frente a las demás naciones, pero también exige mejoramientos en el campo económico y social, en la educación y en las obras de pública utilidad.

"Es necesario, por consiguiente, que la administración sea inspirada por los más altos sentimientos de honradez y que el gobierno desarrolle una política financiera de criterio severísimo.

En efecto, es esto lo que se propone hacer mi gobierno, dejando para otros que vendrán el estudio de la utópica regeneración que para la vida italiana auspicia el hon. Labriola.

"No puedo entrar a discutir lo que se ha dicho respecto de la solución de la crisis, pero rechazo de plano las insinuaciones que el hon. Lucci formuló respecto de mi ingerencia en las luchas políticas de mi distrito electoral, pues puedo comprobar que muy poco me he ocupado de ellas y mucho menos de las luchas existentes en los distritos limítrofes.

"El hon. Cavagnari, con la vehemencia que le caracteriza, me acusó de haber dado la preferencia, en la formación del nuevo gabinete, a los representantes de ciertas regiones en menoscabo de los de otras. Esto es inexacto, pues ningún sentimiento regionalista me inspiró en mis gestiones para resolver la crisis, y no debe de olvidarse en esta sala que, de una o de otra región, [illegible] somos italianos. (Aprobaciones).

"Mis principios políticos fueron también objeto de grandes discusiones que me parecieron superfluas. Soy un liberal convencido, porque creo que en Italia el liberalismo es sinónimo de patriotismo y aunque no me agrada hablar de mi persona me veo obligado a recordar que los discursos políticos que he pronunciado en estos últimos tiempos fueron objeto de sinceras aprobaciones por parte de todos aquéllos que vieron en dichos discursos un resumen exacto del programa del gran partido liberal que desde hace tanto tiempo tiene en Italia las riendas del poder.

"Se dice que la situación política ha variado y en mucho. Pero creo que los liberales no han perdido ninguno de sus prestigios y, por consiguiente, pueden, hoy como ayer, continuar en el gobierno, a condición, sin embargo, de conservarse disciplinados, conscientes de sus propias fuerzas, así como de sus derechos y de sus deberes en la vida parlamentaria.

"Se insinuó también que el actual gabinete, en nombre de un elevado sentimiento de sinceridad política, debía de haber acentuado en su seno la tendencia conservadora. No soy de esta opinión. Los conservadores quedaron inhabilitados para hacerse cargo del poder desde las famosas jornadas parlamentarias de 1876 y, además, estoy seguro de que un gabinete netamente conservador no podría contar con una mayoría parlamentaria como para gobernar.

"Pero, así y todo, no creo tampoco que la acción del gabinete que presido pueda dificultar el advenimiento de gobiernos inspirados en las tendencias con que simpatiza el hon. Fera.

"Labriola aseguró en su discurso, que escuché con la deferencia que me merece en toda ocasión este distinguido parlamentario, que el gobierno actual, aun contando con la mayoría de la Cámara, resultaría apoyado tan sólo por la minoría del país. Creo que podríamos hacer largas discusiones al respecto; pero, por el momento, me limito a poner de relieve que no siempre los sufragios otorgados a un candidato son sinceros ni mucho menos puede decirse que todos los electores de un diputado tienen su mismo color político. Los radicales, por ejemplo, tuvieron de seis a setecientos mil votos; pero, de estos sufragantes, ¿cuántos en verdad eran radicales? (Aprobaciones en las bancas de la mayoría, protestas en los radicales y animados comentarios en todos los sectores.)

"Es, pues, inútil insistir sobre el particular y basta con tener presente que según el sistema representativo que rige a Italia tan sólo el voto del Parlamento puede comprobar si el gobierno cuenta o no con una mayoría.

"Y para que no haya equívocos respecto de mis intenciones, he de agregar que hubiera aceptado con el mayor gusto la cooperación de los radicales en el gabinete y, especialmente, la del hon. Alessio, por quien tengo particular estimación; pero el partido radical, con su actitud quitó a sus mejores hombres la posibilidad de acompañarme en el poder y me obligó a encaminar mis gestiones hacia otras agrupaciones políticas.

"Estimo que es mi deber levantar otro de los cargos que se formularon en contra de mi personalidad para clasificarme entre los peores reaccionarios. Se trata de la relación que formulé cuando se pidió a esta Cámara la autorización para proceder contra el hon. Andrés Costa. En esa ocasión, como siempre, cumplí con mi deber, que en ese caso me resultó muy penoso. Pero tenía que defender la ley y la autoridad del Estado y me es grato recordar, de todos modos, que compartió mi criterio un ilustre político que seguramente ninguno, entre ustedes, podría calificar de reaccionario, aludo al hon. Zanardelli.

"Respecto de la cuestión del divorcio, no tengo inconveniente en declarar que cuando la moción relativa se desarrolle ante la Cámara, el gobierno no se opondrá a que sea tomada en consideración, pues admite su importancia y la existencia en el país de una tendencia favorable para esta reforma.

"Cuando se realice el debate sobre el proyecto concreto, si el gabinete actual continúa en el poder, cada uno de sus miembros estará libre de dar su voto según su credo político le aconsejará. Algunos por supuesto votarán en favor; por mi parte, lo declaro desde ahora, votaré en contra. (Prolongados comentarios, aplausos en las bancas de la derecha).

"¿Comentarios? Son perfectamente inútiles y no es del caso extrañarse respecto de mis declaraciones.

"Hubo un caso parecido en el gabinete presidido por el hon. Giolitti y además es bueno recordar que cuando se discutió la propuesta de otorgar el voto a las mujeres también el actual ministerio que gobierna a Inglaterra se dividió en dos grupos, cada uno de los cuales votó en forma distinta.

"Por lo que respeta a la precedencia del matrimonio civil sobre el religioso, opino diversamente, pues estoy convencido de que el estado debe en todas ocasiones tener una supremacía absoluta, especialmente en relación al derecho familiar.

"Quién se tome las molestias de compulsar en los anales de la Cámara verá que desde el año ochenta y tres el que había pedía se decretase como obligatoria esa precedencia.

"El proyecto presentado por el ministerio anterior adolece de varias imperfecciones que es necesario corregir. Tendré especialmente en cuenta para ello las enmiendas aconsejadas por el hon. Sonnini y las que se refieren a la investigación de la paternidad".

El hon. Salandra ocupóse a continuación del problema militar y luego de haber ensalzado al ejército que supo conquistar nuevos laureles en la guerra de Libia, justificó la necesidad del aumento de gastos pedido con las crecidas exigencias de la defensa nacional, mermada por el hecho de haber sido destacados en la nueva colonia cincuenta mil hombres.

El presidente del consejo rechazó a continuación la insinuación de que en los aumentos pedidos para el presupuesto de guerra, hubiese cedido a la presión del jefe del estado mayor y demás jefes superiores del ejército. Afirmó que dichos jefes saben perfectamente que las personalidades políticas a las cuales el monarca otorga su confianza, para resolver las crisis desarrollan sus gestiones fuera de toda influencia extraparlamentaria.

Explicó después, que el general Grandi, había aceptado su cargo con la conciencia de poder hacer frente a las crecidas necesidades de la defensa nacional pero quedando en los límites permitidos por la potencialidad económica del país.

Al contestar a las críticas formuladas por el hon. Chiesa, respecto a los estragos causados por la guerra, dijo que él también tenía tres hijos en el ejército de primera línea y los vería con ánimo, con sereno, partir para la guerra en caso de necesidad, sentimiento que cree compartido por la inmensa mayoría de los patriotas italianos.

El orador ilustró a continuación su pensamiento respecto a la política financiera que el gobierno se propone desarrollar. Negó que sea necesario contratar un empréstito en el extranjero. (Aprobación). Recordó que desde 1910 había presentado un proyecto para la creación de un impuesto único sobre créditos; agregó que hoy tenía las mismas convicciones que ayer, sobre las conveniencias de esta reforma y que procedería de acuerdo con ellas, a la brevedad posible, por estar convencido de la imposibilidad de crear nuevos monopolios y de la urgencia de implantar las reformas sociales y económicas que el país pide.

Al terminar estas frases el orador pidió a la Cámara se le concediese un breve descanso.

Después de diez minutos reanudó su discurso y anunció que presentará un proyecto de ley para mejorar las condiciones de los empleados ferroviarios. Puso de relieve la imposibilidad de encarar el problema en toda su amplitud y dijo que esto se hará paulatinamente y que mientras tanto desde el 1.° de Julio aquéllos obtendrían una mejora del 11 por ciento en sus pensiones y para el personal de la última categoría un jornal mínimo de tres liras, sin perjuicio de que puedan obtener las ganancias acostumbradas por sus trabajos extraordinarios.

Prometió hacer revisar los horarios del trabajo, los turnos de los servicios y descanso de conformidad con los reglamentos que rigen en los países más adelantados en la materia y dijo que las mejoras a aplicarse inmediatamente beneficiarían a cincuenta y seis mil empleados.

Reconoció la importancia que presenta el problema de la agricultura, pero sostuvo que no consideraba necesaria la creación de un ministerio especial; prometió sin embargo, dedicar especial atención a todos los problemas relativos a la pequeña propiedad, contratos del trabajo, accidentes en el trabajo, y reglamentación de los cultivos y al mismo tiempo, declaró que se preocuparía de estudiar el problema de las pensiones obreras en general en favor de cuyo fondo el gobierno pensaba destinar las utilidades dejadas por el monopolio que tiene establecido sobre los seguros de vida.

Concluyó entre vivos aplausos, con la afirmación de que no desea una mayoría personal. Si la Cámara lo considera debe sostenerlo con su pleno consentimiento o si no reemplazarlo sin más trámites. Al aceptar el encargo que el monarca le diera no se preocupó como no se preocupa ahora, de si el gabinete tendría larga o breve vida. Lo que importa es que el gabinete desarrolle una obra digna y beneficiosa para el país.

Esto, por lo menos, está en su propósito por el sentimiento de alta responsabilidad que incumbe a todos los miembros del gabinete, quienes quedarán en sus puestos con abnegación y desinterés, mientras puedan conservarlos con dignidad y honradez.

La conclusión del notable discurso del honorable Salandra fué saludada con prolongadas ovaciones de los sectores constitucionales y muchos diputados le felicitaron efusivamente.

Acto seguido fué pedida y aprobada la clausura del debate y empezaron a desarrollarse las diversas órdenes del día presentadas.

Hablaron el honorable Federzoni, nacionalista, para pedir un voto de confianza motivado; el honorable Bettolo insistió sobre la oportunidad de un voto de confianza simple. Los honorables Salomone y Raimondo, hablaron en contra y este último por haberse excedido en sus frases provocó manifestaciones de impaciencia en muchas bancas a las cuales se asoció la tribuna de la prensa.

La extrema izquierda protestó contra la ingerencia de los periodistas, que contestaron enérgicamente. De esto surgió un conflicto tal, que el honorable Marcora tuvo que suspender la sesión.

Al reanudarse ésta a los 15 minutos el presidente manifestó que en vista de la intervención del presidente de la Federación Periodística, honorable Barzilai, había accedido a readmitir a los periodistas; pero con la condición de que habían de mantener una actitud correcta.

El honorable Raimondo pudo, por fin, terminar su discurso, al que siguieron los de los honorables Gesualdo Libertini y País Serra, cuyas mociones pedían para el gobierno, una actitud de espera benévola.

Los honorables Altobelli, Casalini y Berenini, socialistas, y Gamera, liberal, pidieron un voto contrario, y el honorable Capelli un voto en favor del gobierno.

Por último habló nuevamente el honorable Salandra, que dijo aceptaba la moción del honorable Bettolo como la más sencilla.

Realizada la votación, esta moción fué aprobada por 303 votos contra 122 y 9 abstenciones.

Acto seguido, a moción del presidente del Consejo, la Cámara suspendió sus sesiones hasta el 6 de Mayo próximo.

LA CONVENCION DE LOS AZUCAREROS

Desórdenes en Florencia

ROMA, Abril 5—Anuncian de Florencia que hoy se reunió la convención de los azucareros, asistiendo al acto numerosos representantes de las comunas, cooperativas agrarias y de diversas sociedades. El hon. Ciretti, pronunció un violento discurso que provocó un tumulto indescriptible. En pocos minutos la asamblea se convirtió en un campo de batalla; hubo escenas de pugilato y bastonazos. La policía tuvo que intervenir para calmar los ánimos. Resultó una persona herida.

No se llegó a ninguna conclusión.

ENVIO DE BUQUES A ALBANIA

ROMA, Abril 5 — Anuncian de Venecia que zarparon hoy para las costas albanesas los caza-torpederos "Impetuoso", "Intrépido", e "Irriquieto" bajo el mando del capitán de fragata Orsini.

También partieron hoy de Bari para Albania, ciento cincuenta alpinos que servirán de escolta a la comisión internacional que reanudará sus funciones el 15 del presente.

"Meetings" ferroviarios

ROMA, Abril 5 — Comunican de Nápoles que tanto en esa ciudad como en Alessandria, Palermo y otras se realizaron hoy varios "meetings" de ferroviarios dominando la nota violenta en todos ellos. Se aprobó una orden del día apoyando la huelga general del gremio.

Nueva ópera de Puccini

ROMA, Abril 5—Se anuncia que la nueva ópera de Puccini, "La Rondine", será estrenada en Viena, habiéndose celebrado ya el contrato respectivo.

Suicidio en Florencia

ROMA, Abril 5—Anuncian de Florencia que se suicidó hoy en esa ciudad, a la edad de 72 años, el señor Guillermo Cornish, administrador y conservador del palacio Pitti.

Tan pronto como fué conocida la noticia, enviaron telegramas de condolencia a la viuda e hijos, el rey Víctor Manuel, los duques de Aosta, Turín y otras personalidades de la casa real.

Las escuelas italianas en el extranjero

ROMA, Abril 5 — Se reunió esta mañana el consejo central de las escuelas italianas en el extranjero, con asistencia del subsecretario de Relaciones Exteriores, hon. Borsarelli, que presidió la sesión.

Entre otras fué aprobada una moción tendiente a patrocinar la concesión de pensiones para los maestros de dichas escuelas.

El domingo de Ramos en Roma

ROMA, Abril 5—En todas las iglesias de esta capital fué celebrada con acentuada solemnidad, la fiesta de hoy.

Tuvo especial importancia la ceremonia religiosa que se realizó en la catedral, con asistencia del nuevo arcipreste de San Pedro, cardenal Merry del Val.

Exención de derechos aduaneros

ROMA, Abril 5—Se anuncia que el ministro de Hacienda, hon. Rava, dictó una orden eximiendo del pago de derechos a los aeroplanos procedentes de Austria-Hungría, que tomarán parte en el "raid" aéreo de Mónaco.

Inauguración de una exposición

ROMA, Abril 5—Telegrafían de Nápoles, que se realizó esta mañana la ceremonia inaugural de la 36ª exposición de bellas artes, patrocinada por la sociedad Salvator Rosa.

Presenciaron el acto el duque de Aosta y las principales autoridades, además del director general de bellas artes, senador Corrado Ricci, quien pronunció el discurso oficial.

Conmemoración patriótica

ROMA, Abril 5—Dan cuenta de Brescia, que fué celebrado hoy en aquella ciudad, con varios actos conmemorativos, el 60° aniversario de las famosas "diez jornadas", en las cuales el pueblo de Brescia, insurrecto, peleó con heroísmo contra un numeroso ejército austríaco.

Fué inaugurada una lápida dedicada al patriota Onorato Comini, que fué diputado por aquel distrito y se realizó una manifestación cívica que después de haber recorrido las calles principales, fué a depositar una corona de flores a los pies del monumento que recuerda la epopeya de 1848, cuyos mártires ensalzó con un aplaudido discurso el orador oficial, doctor Bonardi.

Nueva agrupación parlamentaria

ROMA, Abril 5—Se reunieron hoy en una de las salas de Montecitorio 48 diputados pertenecientes al sector de la izquierda, con objeto de formar una nueva agrupación parlamentaria que reuna todos los legisladores de ideas liberales.

Después de un animado cambio de ideas y de haber tomado nota de la adhesión de otros 14 diputados, la nueva agrupación fué declarada oficialmente constituída y se designó para la jefatura de la misma al hon. Pascual Grippo, que figura entre los vicepresidentes de la Cámara.

Actas observadas

ROMA, Abril 5—La junta de elecciones, en su sesión de esta mañana, resolvió proponer a la Cámara la observación de las actas del hon. Falconi, nuevo electo en el distrito de Montegiorgio en donde derrotó a Rómulo Murri.

Accidente en un hipódromo

ROMA, Abril 5—Durante una de las carreras que se realizaron esta tarde en el hipódromo de los Montes Parioli, el jockey Ferruccio Cassola, de 23 años de edad, cayó del caballo y sufrió varias heridas además de una violenta conmoción cerebral, a consecuencia de la cual falleció poco después.

Notables vuelos de Widmer

ROMA, Abril 5—Telegrafían de Ravenna que el conocido volador triestino, Widmer, realizó hoy en aquel aeródromo, varios vuelos verdaderamente notables que provocaron enorme entusiasmo entre el público.

Al aterrizar, después del último vuelo, su aparato chocó violentamente contra el suelo y sufrió serios desperfectos. Sin embargo, el volador resultó indemne.

Demostración al hon. Bergamasco

ROMA, Abril 5—Dicen de Mortara que el hon. Eugenio Bergamasco, ex diputado de ese distrito, fué obsequiado hoy con un banquete por sus amigos políticos. Asistieron al acto, que resultó animado por la mayor cordialidad, cerca de 200 personas, entre ellas, las principales autoridades. Bergamasco fué objeto de los mayores agasajos y le fué ofrecida una artística placa de oro en celebración de su incorporación al Senado del reino.

ESPAÑA

DESORDENES EN BARCELONA

CATALANISTAS Y RADICALES

Intervención de la fuerza pública

BARCELONA, Abril 5 — En el Salón Imperio de ésta ciudad se celebró hoy el "meeting" organizado por los elementos catalanistas, para continuar la propaganda iniciada contra los elementos de la coalición nacionalista-radical.

El local se hallaba materialmente lleno de afiliados a aquélla agrupación y se notaba también la presencia de elementos extraños. La policía en previsión de desórdenes había adoptado algunas precauciones, no sólo en el interior del local, sinó en las calles cercanas al Salón Imperio.

Presidió el acto el doctor Martí Falco junto al cual se hallaban los oradores. En el escenario de la sala había un gran cartel en que se leían las siguientes frases: "¡Abajo el flamenquismo!", "¡Abajo los toros!".

Los organizadores del "meeting" repartieron entre los concurrentes prospectos en los cuáles se ataca violentamente a los nacionalistas y se excita a los catalanes a trabajar por la libertad de Cataluña.

Comenzó el acto en medio del mayor entusiasmo. Hicieron uso de la palabra varios oradores, quiénes se expresaron en términos violentísimos contra la coalición nacionalista-radical. Sostuvieron la necesidad de emplear toda clase de procedimientos para destruir dicho partido en beneficio de los intereses de la región catalana.

En varias ocasiones los oradores fueron interrumpidos por algunos de los concurrentes, interrupciones que dieron motivo a incidentes tumultuosos.

Los ataques de los oradores a las personalidades de la agrupación nacionalista-radical fueron [illegible]

SERVICIO EXCLUSIVO PARA "LA PRENSA" DE SUS CORRESPONSALES

surgieron choques y la policía tuvo que intervenir para evitar colisiones.

Grupos de uno y otro bando salieron a la calle, en donde se apalearon, promoviéndose un gran tumulto. La guardia civil que se hallaba prevenida, dió varias cargas, y como los contendientes no se dispersaran, el jefe de la fuerza dió los toques reglamentarios de atención, precursores de las cargas a sablazos.

En estos momentos los desórdenes adquirieron caracteres gravísimos. Grupos de catalanistas daban vitores a Cataluña y gritos marcadamente subversivos, a los cuales contestaban los radicales con vivas a España.

La acción enérgica de la fuerza pública logró calmar por breves momentos los ánimos; pero a poco salieron del Salón Imperio nuevos grupos y la lucha se inició nuevamente con más intensidad que antes. Radicales y nacionalistas por un lado y catalanistas por otro se agredían con palos y piedras; la policía era impotente para contener a los contendientes; el comercio, ante la gravedad del desorden, cerró sus puertas y la guardia de caballería intervino, dando cargas con los caballos y con los sables de plano.

Al galope tendido, recorrieron los guardias las Ramblas y de este modo lograron que los grupos se dispersaran. Varios catalanistas apostados tras un coche de tranvía eléctrico hicieron disparos de armas de fuego sobre los guardias y sobre los elementos radicales.

El pánico que causó entre los vecinos el ruido de las detonaciones fué indescriptible. Todas las casas cerraron sus puertas y algunos transeuntes pacíficos se vieron obligados a refugiarse en los comercios.

Por fortuna, los disparos no tuvieron consecuencias lamentables.

La policía que secundaba los trabajos de la guardia de seguridad logró detener a algunos catalanistas y radicales.

Después de algún tiempo se consiguió restablecer la tranquilidad en las Ramblas, lugar en donde se desarrollaron los tumultuosos incidentes.

Esta tarde, fuerzas de guardias de seguridad han recorrido las Ramblas y por la noche se han establecido retenes en las plazas y vigilantes cerca de los centros políticos de aquellas agrupaciones para evitar nuevos tumultos.

Entre los elementos nacionalistas y radicales reina gran efervescencia a causa de lo ocurrido.

Las autoridades se encuentran seriamente preocupadas ante el giro que toma la lucha política entre los afiliados de aquellas agrupaciones.

PROTESTA CONTRA LA GUERRA

Varios "meetings"

LOS MINEROS BILBAINOS

MADRID, Abril 5 — Comunican de Bilbao que se verificó hoy un "meeting" al aire libre, para protestar contra la continuación de la campaña en Marruecos. Asistieron al acto numerosos elementos casi todos obreros y se notó la presencia de muchas mujeres.

Durante el "meeting" se pronunciaron fogosos discursos contra el gobierno por no atender el pedido de la clase trabajadora española, que desea la suspensión de las operaciones militares en el Rif.

Terminado el acto, se organizó una manifestación pública, que recorrió varias calles y entregó al gobernador civil un mensaje con las conclusiones aprobadas en el "meeting".

Durante el desfile de los manifestantes, las mujeres no cesaron de dar gritos contra la guerra.

Reinó completo orden.

Telegramas llegados de diversas provincias anuncian que se han celebrado numerosos "meetings" semejantes al anterior, sin que se hayan registrado incidentes tumultuosos.

MADRID, Abril 5 — El Comité Nacional de la Federación de mineros residente en Bilbao envió hoy un mensaje a la Unión General de Trabajadores, establecida en ésta capital, en el que pide se convoque a un congreso de sociedades obreras para formular una enérgica protesta contra la campaña de Marruecos.

Indícase en el mensaje la urgencia en adoptar medidas enérgicas, para poner término a la situación y anuncia que los elementos trabajadores de Bilbao son partidarios de la declaración de la huelga general en España, como recurso extremo para conseguir aquel propósito.

Anúnciase que otras sociedades obreras formularán un pedido semejante y que la Unión de Trabajadores aceptará la idea y convocará a un congreso, que se celebrará en ésta capital.

Coinciden con esta campaña de protesta los trabajos que hace la conjunción republicanosocialista.

MADRID, Abril 5—En esta capital se verificó hoy el "meeting" organizado por la conjunción republicanosocialista contra la campaña de Marruecos, acto al que asistieron numerosos obreros y muchos centros republicanos.

Hablaron varios oradores y resumió los discursos el jefe de los socialistas, señor Pablo Iglesias, quien censuró enérgicamente a los gobiernos por mantener las operaciones y criticó las recompensas militares otorgadas, que consideró excesivas.

Los oradores fueron aplaudidísimos.

LA MANCOMUNIDAD CASTELLANA

Interesante conferencia

MADRID, Abril 5—Comunican de Valladolid que en el Ateneo de aquella ciudad se inició hoy la serie de conferencias que se darán sobre "Política Castellana", idea que surgió a raíz del discurso pronunciado por el señor Santiago Alba, en el banquete popular con que fué obsequiado no hace mucho tiempo en dicha localidad.

La conferencia de hoy estuvo a cargo del ex alcalde de Valladolid, señor Gómez Díez, quien se ocupó extensamente del movimiento regionalista que se nota en la península española. Afirmó la conveniencia de que se intensifique el movimiento disgregatorio, contrario a las teorías imperialistas y unitarias, que consideró perjudiciales para los intereses de las regiones y principalmente para las dos Castillas.

"Es necesario, dijo, formar la mancomunidad castellana, para que nuestra región pueda defenderse contra el egoísmo de las otras regiones".

"Todos estamos obligados a aunar nuestros esfuerzos para conseguir que las dos Castillas lleguen al grado de prosperidad que no han alcanzado aún por pereza de los castellanos y por desidia de los elementos dirigentes".

Habló después de las doctrinas de Henry George y manifestó que la aplicación de las mismas sería altamente beneficiosa para las regiones castellanas, por las circunstancias en que éstas desarrollan sus actividades.

El conferenciante fué objeto de entusiastas aplausos al terminar su conferencia.

Asistieron a la misma numerosas personalidades políticas, literarias y científicas y gran número de representantes de sociedades y comisiones de algunos centros populares.

Los diarios locales elogian la campaña de propaganda iniciada por el Ateneo en favor de la mancomunidad castellana, idea que como se sabe, constituye la aspiración de casi todas las provincias de aquella zona.

Dicen que esta campaña se debe al discurso del señor Alba, pronunciado en la ocasión citada, discurso que conmovió intimamente el alma castellana.

NOTICIAS DE MARRUECOS

Los rebeldes en Ceuta

MADRID, Abril 5—Informes oficiales llegados de Ceuta acerca de la agresión de los marroquíes rebeldes a las tropas del regimiento de Córdoba, que practicaban un reconocimiento en Río Negro, dicen que los españoles tuvieron nueve soldados muertos y cuatro heridos.

Anoche, el teniente de la guardia civil Ignacio Maroto González y un soldado recorrían la línea de defensa existente entre los fuertes Erraguren y Benzú. Un grupo de rebeldes emboscados en las cercanías hizo varios disparos e hirieron gravemente a ambos.

Al ruido de las detonaciones acudieron fuerzas españolas, las cuales lograron dispersar a los agresores.

El teniente Maroto González falleció en momentos en que ingresaba en el hospital. El guardia civil se encuentra agonizando.

MADRID, Abril 5—Noticias de Tetuán dicen que al realizar un reconocimiento militar en aeroplano en las cercanías de Benimadel, los rebeldes hicieron numerosos disparos a los voladores, sin que hicieran blanco, a causa de la altura a que iban los aeroplanos.

En el campamento de Río Martín, las tropas españolas fueron agredidas ayer por un grupo de marroquíes, los cuales fueron rechazados enérgicamente y dejaron sobre el campo cuatro muertos.

Uno de ellos debía ser kaid a juzgar por las ricas vestiduras que llevaba y por el dinero que se encontró en los bolsillos.

Los cuatro cadáveres fueron enterrados por las tropas españolas.

LAS ACTAS EN EL TRIBUNAL SUPREMO

MADRID, Abril 5—El tribunal supremo terminó la discusión de las actas electorales de diputados.

A pesar de la reserva que se guarda acerca de los dictámenes de dicho tribunal, se asegura que serán anuladas las actas de Pravia, Ocaña y Seo de Urgel, en las cuales se proclamaron los candidatos ministeriales.

Se agrega que el distrito de Benavente quedará sin representación parlamentaria en las actuales Cortes, como castigo impuesto por haberse comprobado que las agrupaciones políticas compraron votos.

Viaje del rey

MADRID, Abril 5—Marcho esta tarde a San Sebastián el rey Alfonso, acompañado de algunos palatinos.

En la estación fué despedido por la familia real, el gobierno y las autoridades.

Archiduquesa en viaje

MADRID, Abril 5—Salió hoy de esta capital la archiduquesa Isabel.

Fué despedida por los infantes, palatinos, aristócratas y mucho elemento oficial.

Suicidio de un militar

MADRID, Abril 5—Dicen de Logroño que se suicidó hoy, arrojándose al río Ebro desde uno de los puentes, el teniente coronel de infantería Leopoldo Ortiz.

Algunas personas que presenciaron la escena largaron al suicida una cuerda, pero se negó a tomarla y poco después pereció ahogado.

El móvil del suicidio ha sido una enfermedad que sufría desde hace tiempo.

Coméntase la circunstancia de que hoy mismo llegó a la ciudad el decreto de ascenso del teniente coronel, al grado inmediato superior.

Epidemia de tifus — Pedido de auxilios

MADRID, Abril 5—Dicen de Orense que el inspector de sanidad provincial comprobó hoy la denuncia de que en el pueblo de Villanueva de los Infantes existe una epidemia de tifus, a consecuencia de la cual hay cuarenta enfermos. De éstos, quince se encuentran en grave estado. Dos de los atacados fallecieron ayer.

Según el informe de la inspección, se atribuye la epidemia a las condiciones antihigiénicas de las viviendas y al hacinamiento en que viven muchos de los vecinos.

Las autoridades provinciales y municipales adoptan muchas medidas sanitarias de precaución para evitar que la epidemia se propague. El gobierno civil de la provincia ha pedido al gobierno el envío de los auxilios sanitarios del caso.

Actitud de un político radical

BARCELONA, Abril 5 — En los círculos políticos de esta ciudad se afirma que el político radical señor Emiliano Iglesias se separará del partido y abandonará la política.

Atribúyese esta actitud a divergencias surgidas entre el señor Iglesias y otros radicales, acerca de la unión con los nacionalistas.

AUSTRIA HUNGRIA

La cuestión de la emigración

VIENA, Abril 5—Anúnciase que el gobierno llegó con las compañías de navegación Austro-Americana, Hamburgo-Americana y Lloyd Norte Alemán a un acuerdo acerca de la cuestión de la emigración. El acuerdo determina las condiciones que deben reunir los emigrantes y fija límites para los precios de los pasajes a la América del Norte y del Sur.

BELGICA

Retiro del ministro del Brasil

BRUSELAS, Abril 5—El rey Alberto recibió ayer en audiencia al doctor Oliveira Lima, quien le presentó su carta de retiro. El soberano le expresó en esa ocasión su satisfacción por la cordialidad que existe entre Bélgica y el Brasil.

CUBA

Caso raro de longevidad

HABANA, Abril 5 — Falleció hoy en esta capital un hombre de color llamado Blas Casanova, que alcanzó la edad de ciento veinte años. Casanova nació en Africa y fué traído cuando niño a Cuba como esclavo. Existen documentos que no dejan dudas acerca de su edad.

ALBANIA

Campaña contra los epirotas

DURAZZO, Abril 5—Partieron hoy dos mil hombres, bajo el mando de Akif bajá, con la misión de socorrer a Koritza, que se encuentra sitiado por los epirotas rebeldes.

LONDRES, Abril 5—Un telegrama de Viena recibido por el "Daily Telegraph", anuncia que el príncipe Guillermo publicó hoy un decreto que ordena la movilización del ejército de Albania, con motivo de la rebelión en el Epiro.

BRASIL

LA EXPEDICION ROOSEVELT

RIO DE JANEIRO, Abril 5—Telegrafían de Manaos que una parte de la expedición que acompañaba al ex presidente Roosevelt, llegó a Calama y la otra parte está en Portovelho.

Mr. Roosevelt llegará estos días al río Madeira.

UN GRAN INCENDIO

RIO DE JANEIRO, Abril 5—Se incendiaron el café Patria y la panadería Viena.

El fuego causó grandes perjuicios.

—Partirán en breve para Nueva York los tenientes Pojucan, Cavalcanti, Raúl Riobranco y Paulo Ponito, que prestarán servicios en los buques norteamericanos.

CHILE

RELACIONES INTERNACIONALES

Buques y ferrocarriles argentinos

RETICENCIAS Y AGRESIONES

SANTIAGO DE CHILE, Abril 5—El diario "La Mañana" publica un largo artículo a dos columnas con el título de "Las impertinencias argentinas y nuestro poder naval".

Es su autor el escritor Galvarino Gallardo Nieto, quien contesta a los editoriales de ese y otros diarios de Buenos Aires sobre los trasandinos y la salida al Pacífico.

Después de examinar y criticar los editoriales, se hace la siguiente pregunta:

¿Por qué estas impertinencias argentinas? ¿En nombre de qué se lanzan tan campantes periodistas a esta cruzada contra el gobierno y los políticos de nuestro país? ¿A título de qué cultura superior hablan de Chile como de un pueblo asiático? ¿A qué este afán pueril de exhibirnos como un pueblo retrógado, refractario a las exigencias del progreso mundial, incapaz de comprender las modernas orientaciones económicas que ligan o separan alternativamente a los países.

La razón es muy perceptible: la próxima apertura del canal de Panamá, ha refrescado los conocimientos geográficos y ya empiezan a sospechar que es más cómodo ir por ferrocarril de las provincias andinas del Pacífico con cuatrocientos kilómetros de recorrido que por la línea del Atlántico con un kilometraje de 1.500. Hasta hace algunos años nada de esto sabían ni los políticos, ni los periodistas de Buenos Aires, ni los viñateros mendocinos.

Les bastaba saber que tenían ilimitados campos de pastoreo donde la ganadería realiza a diario el bíblico milagro de la multiplicación de los panes para contar a Chile como mercado indefenso y sumiso, dispuesto a todo género de imposiciones.

Pero, en cambio, ni una botella de vino chileno irá a la Argentina. ¿Quieren fácil y corta salida al Pacífico.

Pues venga la reciprocidad.

La expansión del comercio argentino a través de los deslindes internacionales es tan respetable anhelo como el desarrollo económico de Chile.

La contradicción aparece cuando imposibilita todo advenimiento y produce el entredicho comercial en que hasta hoy hemos vivido relativamente, esto es, con perjuicio nuestro. Esa misma contradicción de intereses jamás podrá obviarla la suficiencia de la prensa argentina.

El choque de los pueblos, si la diplomacia y el amor a la paz se eclipsan en los respectivos gobiernos, no se resuelve. Es lo que nuestros vecinos llaman macanas periodísticas.

Más adelante se refiere a la posible venta de acorazados, y dice:

Ahora verán los desvalidos espíritus que vale la pena no abandonar esas garantías de paz, ya que de ultracordillera se nos anuncia en forma tan enfática como inesperada, que la Argentina exige una salida incondicional para el Pacífico, porque es más ventajoso para el comercio recorrer cuatrocientos kilómetros que mil quinientos.

¿Podrían negar los beneficios que traerá al mantenimiento de la armonía internacional la incorporación de los futuros "dreadnoughts" de nuestra marina de guerra? ¿Habrá alguien tan notoriamente cretino que no vea garantizada la paz chileno-argentina con esos barcos? Mientras tanto ¿quién dudaría de la acometividad argentina el día que no tuviéramos suficientes fuerzas navales y militares?

Los pueblos jóvenes, enorgullecidos con sus riquezas, sin recelar el porvenir son ambiciosos, atropelladores y no admiten ni aún la contradicción mejor fundada

Después de hacer irónicos recuerdos sobre las tradiciones históricas y la platónica amistad entre Chile y la Argentina, termina con los siguientes períodos:

Mantengamos y desarrollemos nuestro poder naval y militar.

Solamente así podremos ser respetados y celebrar con carcajadas los miedos que quisieran infundirnos los bravos colegas de la prensa argentina.

COMUNICACIONES CON LA ARGENTINA

Un artículo de "El Mercurio"

SANTIAGO DE CHILE, Abril 5—"El Mercurio" publica un editorial titulado "Ferrocarriles Trasandinos", en el que dice que un artículo de colaboración publicado por unos diarios de esta capital, en el cual señalaba como un peligro para los intereses de Chile la apertura de la cordillera por los ferrocarriles argentinos, ha dado lugar a nerviosas manifestaciones por parte de algunos diarios de ese país.

Aquel artículo, agrega, visto a la distancia ha aparecido revestido de una importancia que seguramente aquí nadie pensó atribuirle.

Era una opinión personal nada más; pero los corresponsales se apresuraron a trasmitirlo a Buenos Aires como opiniones de la prensa chilena. De aquí que aquel escrito se haya convertido en motivo para entonar una canción a la "obra civilizadora del riel argentino" y al hermetismo chileno, que pretende negarse a las expansiones fatales del progreso.

Conviene, pues, dejar establecido de una vez por todas este punto, esta cuestión de los ferrocarriles trascordilleranos, a fin de que no se sigan repitiendo especies que por su grata sonoridad fácilmente se pegan al oído y hacen camino en el público, pero que están muy lejos de interpretar la opinión chilena sobre la materia, y pueden contribuir a perturbar el juicio.

En Chile nadie se opone a la apertura de nuevas vías de comunicación desde el Atlántico, como parece darse a entender por la prensa argentina; pero está demasiado viva la experiencia, y es improcedente facilitar la construcción de nuevos ferrocarriles trasandinos sin convenir previamente con el otro gobierno las condiciones en que éstos deben funcionar.

El ejemplo del ferrocarril por Uspallata es para nosotros una constante lección.

Aquí nunca se ha creído que la cumbre de la cordillera sea jamás un obstáculo para la expansión del progreso argentino, "pero no se aceptarán por eso tampoco, mientras sea posible, imposiciones de ningún género, ni a ésta, ni a otro respecto".

El enquietamiento que los pueblos asiáticos han abandonado como contrario a todo progreso, que nos atribuye LA PRENSA, de Buenos Aires, no existe en Chile, que tiene en su favor el hecho de ser entre todos los países sudamericanos, el primero que hizo correr la locomotora en su territorio, y el que más dinero nacional ha invertido en obras ferroviarias. Si existiera tal enquietamiento no sería la Argentina quien pudiera venir a despertarlo de él, como a los pueblos asiáticos en la época del opio. Siempre ha estado nuestro país abierto a toda iniciativa de comunicaciones con el exterior, pero ejerce su derecho poniendo condiciones, a fin de que sus esfuerzos no resulten estériles.

Estamos de acuerdo en que las líneas férreas argentinas que se busca detener (dice LA PRENSA) en la divisoria cordillerana, serán tal vez la gran solución económica que tenga Chile, pues sus productos puestos en 48 horas en el Atlántico, tendrán siempre fletes marítimos más reducidos que los que se pueden obtener por vía del Pacífico; pero no se pretenda que el gobierno de Chile facilite la apertura de nuevas líneas si no convinie-se antes entre los dos países, condiciones de reciprocidad que no hagan ilusorio para nosotros el beneficio.

LA ESCUADRA ALEMANA

SANTIAGO DE CHILE, Abril 5 — El lunes próximo vendrán a Santiago algunos marineros de la escuadra alemana, con objeto de conocer la ciudad.

De la dotación de la flota vendrán diariamente 100 hombres por el tren expreso de la mañana para regresar por el de la noche al vecino puerto de Valparaíso.

El martes vendrá la oficialidad de los buques y el almirante escuadra, con objeto de asistir al baile que la colectividad le ofrecerá en el Colegio Alemán.

La cuestión de Los Altos Hornos — Aniversario de Maipú

SANTIAGO DE CHILE, Abril 5 — Llegó el capitalista francés Malzac, que viene a arreglar los asuntos pendientes de la sociedad Altos Hornos de Corral con el gobierno y buscar un arreglo directo del arbitraje judicial.

—El comité de fiestas de la comuna de Maipú invitó a los jefes y oficiales de la guarnición de Santiago a concurrir a los actos con que se conmemora hoy el aniversario de la batalla librada en ese lugar por San Martín y O'Higgins.

La romería fué interesante.

Asistieron los alumnos de las escuelas, que entonaron cantos patrióticos, y se pronunciaron discursos.

Subadministrador del F. C. al Pacífico

SANTIAGO DE CHILE, Abril 5 — Regresó a Buenos Aires el subadministrador del Ferrocarril de Buenos Aires al Pacífico, señor Francisco Garaycochea, que con algunos jefes de esa empresa vino en el tren internacional en que viajan los príncipes de Prusia.

—Se habla de la renuncia del senador Francisco Valdés Vergara, de miembro del consejo de los ferrocarriles, cuya última reorganización marcha hacia el fracaso.

PERU

LA CUESTION PRESIDENCIAL

Un manifiesto de Piérola

LIMA, Abril 5—Hoy el diario "El Comercio" publica un editorial, en el que dice que puede asegurarse que el vicepresidente, señor Roberto Leguía, no ejercerá el mando supremo de la república.

—Se dice que el martes publicará el señor Piérola un manifiesto a nombre del partido Demócrata, exponiendo claramente su concepto sobre el conflicto político y la orientación que corresponde a esa agrupación.

PARAGUAY

LA CUESTION CON BOLIVIA

ASUNCION, Abril 5 — El diario "Colorado", refiriéndose a la parte del mensaje presidencial sobre las relaciones exteriores, dice que es una nota altamente simpática la que se refiere a la cuestión con Bolivia.

Hay en ello, agrega, la tranquila expectativa de negociaciones que pueden establecerse después de trascurrido el plazo establecido respecto del "statu quo" suscripto por el último protocolo, y no hay alusiones mortificantes que acaso enturbiaran la buena armonía entre los dos países amigos, acerca de lo cual no se hace otra cosa actualmente que esperar la llegada del ministro boliviano, doctor Mujía, para reanudar las negociaciones; por lo que se ve, que en el departamento de relaciones exteriores van las cosas llevadas por un buen camino, pues rige en esa rama de la política, la concordia y el respeto que sirve de fundamento a la armonía internacional.

BOLIVIA

ASUNTOS DE CHILE Y BOLIVIA

Incidente y tramitación de un duelo

LA PAZ, Abril 5—A consecuencia de haber publicado "El Tiempo" un artículo titulado "Fechas históricas", relativas al comienzo de la guerra entre Chile y Bolivia, el adjunto a la legación chilena se dirigió a los redactores de ese diario, pidiendo explicaciones.

Nombrados padrinos de ambas partes para concertar un duelo, éstos firmaron un acta, declarando que no había motivo para llegar a un lance de honor entre el adjunto señor Gonzalo Montoy, y el redactor de "El Tiempo" señor Palacios, por encontrarse el artículo dentro de la verdad histórica.

Así quedó terminado el incidente, que en el principio pareció que iba a ser de graves consecuencias.

EL PRESIDENTE ENFERMO

LA PAZ, Abril 5—Se hallan delicados de salud el presidente, general Montes, y el primer vicepresidente, doctor Saracho.

—El ministro argentino, doctor Saldías, hace las visitas de despedida pues debe dirigirse a Buenos Aires el lunes próximo.

—El teniente coronel Alberto Romero Ovando, que fué nombrado comisario demarcador de límites con la República del Brasil, prepara su viaje a Londres, para incorporarse a la comisión boliviana.

—"El Diario" que celebra mañana su décimo aniversario, ofrece dar una edición en colores.

REPUBLICA ORIENTAL

LA RECLAMACION BRASILEÑA

Satisfacciones e indemnizaciones

MONTEVIDEO, Abril 5—Comunican de Río de Janeiro, que el "Jornal do Commercio", en su número de ayer, se ocupa del incidente producido a causa del secuestro de una partida de armas, realizado hace unas semanas, por un funcionario uruguayo en territorio brasileño.

Dice que no es exacto que haya sido resuelto conforme a las declaraciones que el ministro uruguayo, doctor Acevedo Díaz, ha hecho.

Luego agrega, textualmente: "Sabemos de buena fuente que las dos cancillerías se ocupan actualmente del asunto, y si bien todo hace esperar que se llegará a un acuerdo amistoso, podemos asegurar que el gobierno brasileño no aceptaría una solución que no resuelva las reclamaciones de nuestros connacionales, y, sobre todo, sin que nos sean dadas las satisfacciones debidas por violación de nuestro territorio".

En su edición vespertina dice el mismo diario:

"La información que dimos acerca del incidente ocurrido en la frontera uruguaya, ha causado impresión, como lo presumíamos. La solución del incidente no se ha hecho esperar.

"De fuente autorizada sabemos que el gobierno oriental ya envió al brasileño amplias satisfacciones, ofreciendo indemnizar a los perjudicados en forma satisfactoria."

EL SUMARIO DE LA CONSPIRACION

Competencia de la justicia civil

MONTEVIDEO, Abril 5—El fallo dictado por el juez letrado correccional, doctor Méndez del Marco, en la contienda sobre competencia de jurisdicción promovida en el proceso de la conspiración, seguido al coronel Dubra, que conocen los lectores, ha merecido la aprobación de la opinión pública.

El juez de instrucción, doctor Bocage, dirigió a su colega en lo militar una nota, solicitándole el envío del sumario instruído al coronel Dubra, y anunciándole, para el caso de que el expediente no le fuera remitido, una contienda de competencia ante la alta corte.

Dicha nota fué entregada a las 3 de la tarde y hasta ahora el defensor del procesado doctor Carlos E. Lenzi, no ha sido notificado de la resolución recaída en esa comunicación.

Se hace notar como un hecho verdaderamente sugestivo, que al referido letrado se le dió el recurso de informar "in voce" ante el tribunal militar de apelaciones en el pedido que formuló de libertad del coronel Dubra.

Ese recurso, sin embargo, se fundaba en un derecho incuestionable.

MENDOZA

EL PRINCIPE DE PRUSIA

MENDOZA, Abril 5—A las 6 p. m., llegó el príncipe de Prusia, acompañado de su esposa y comitiva, de regreso de Chile.

En la estación le recibieron las primeras autoridades de la provincia, el cónsul y la colectividad alemana, y numeroso público.

En automóviles, el príncipe y acompañantes hicieron una rápida recorrida por la ciudad y parque San Martín. Llegaron hasta el cerro de La Gloria, donde se levanta el monumento al ejército de Los Andes.

A las 7.40 p. m., partió el tren. Fué saludado por una verdadera ovación.

Los viajeros van encantados del viaje por la cordillera y muy gratos de las atenciones recibidas.

Censo nacional—Horario de la administración de justicia — Manifestación socialista—Noticias de policía

MENDOZA, Abril 5 — Mañana se reunirán los miembros de la comisión del censo nacional, para designar los empadronadores que efectuarán la operación, en el día designado, en esta ciudad.

—La administración de justicia cambiará desde mañana el horario matutino por las horas de la tarde, por lo que quedarán en esta forma, tanto las oficinas nacionales como las provinciales, con un horario uniforme.

—En Santa Rosa se vendieron 26 hectáreas de terreno alfalfado en 15.000 pesos.

—En la plaza Lima se realizó esta tarde una manifestación socialista de propaganda electoral.

Hablaron los candidatos a diputados provinciales, designados últimamente.

—Según la dirección general de estadística de la provincia, el movimiento del correo, en el año último, ha sido el siguiente: piezas expedidas al interior 7.969.455, al exterior 1.408.990, piezas recibidas 8.653.139 del interior y 1.474.716 del exterior.

—En Villa Maipú se tomaron a balazos y rebencazos José Vergara y Ramón Andrade.

Ambos resultaron heridos.

—En Lavalle sostuvieron un duelo a cuchillo José Pérez y Nicolás González.

Quedó herido en el rostro el primero.

—En el dispensario de la Asistencia Pública, se descubrió que el portero Andrés Contreras hurtó cajones de drogas, sábanas y toallas.

Contreras fué detenido.

Campeonato de football

MENDOZA, Abril 5—El 12 de Abril se realizará en ésta, por primera vez, un campeonato reducido de football, organizado por la sociedad sportiva Italia.

Se han inscripto siete clubs, que son los siguientes: Nacional F. C., compuesto por Higinio Montexeros, Faustino Navas, Blas J. Pérez, Adolfo Luz, Enrique Flores y Enrique Carallia; suplentes: Alberto Ravell y José Alvarez.

Gimnasia y Esgrima: Oscar Realines, Máximo Tartori, Francisco Curcullo, Argentino Mollano, Alberto Treguea y Jorge Ortiz; suplentes: Dante Pelaya, Humberto Salinas y Julio González.

Independiente: Antonio Liner, Francisco Romayrone, Francisco Franco, Alberto Oliva, Isaac Agüero y Dámaso Dapleti; suplentes: Antonio Macaisas y Carmelo Zani.

Wanderers: Eustaquio Iturralde, Héctor Cabrera, Enrique Pezano, Ramón Balmaceda, Ricardo Lantero y José Dolloso.

Juventud Mendocina: Ignacio Alfredo Crocco, Segundo Tejeda, Arturo Rodríguez, Enrique Tipping y Francisco Portela; suplentes: A. Vargas y Dionisio Almeira.

Guttemberg: Rogelio Escaliani, Camilo Millán, Pascual Luna, N. Costa, Francisco Portillo y Ricardo Villasuso; suplentes: Francisco Franco y Bernardino Larraya.

Club Sportivo Mendoza: Juan Bertrán, David Tonessi, Enrique Tortonesi, A. Dinele Segura, Daniel Segetra y Humberto Sosa.

ENTRE RIOS

LA SENADURIA NACIONAL

PARANA, Abril 5 — A las 3.30 de la tarde se reunió la legislatura con objeto de elegir un senador nacional.

Resultó electo el doctor Tenreyro, por 24 votos.

Votaron por éste los provincialistas y los partidarios del doctor Carbó, lo cual confirma la transacción de que se hablaba.

Los radicales votaron por el doctor Martín Reyvel, quién obtuvo 8 votos.

Los tres legisladores independientes votaron por el doctor Osvaldo Magnasco.

RENUNCIA DEL VICEGOBERNADOR

PARANA, Abril 5 — A las 5 p. m., se reunirá la legislatura para tratar la renuncia del vicegobernador de la provincia, doctor Emilio Marchini, candidato a diputado nacional.

PARANA, Abril 5—La asamblea legislativa tomó en consideración la renuncia del vicegobernador doctor Emilio Marchini, la cual provocó un debate, pues no era categórica, sino simplemente ponía a consideración de la asamblea si procedía o no la renuncia, por ser candidato a diputado.

Después de un largo debate, se le aceptó la renuncia en vista de las razones que expuso el diputado Eduardo Laurencena.

SANTIAGO DEL ESTERO

Procedimientos comentados—Viajero

SANTIAGO DEL ESTERO, Abril 5—Los procedimientos del presidente del Consejo de Educación, doctor Octavio Fernández, son el tema del comentario público. Los maestros que ha nombrado fuera de presupuesto, están clasificados así:

De tercera categoría, con sueldo de 105 pesos, ocho; de cuarta categoría, con sueldo de 95 pesos, doce; de quinta categoría, con sueldo de 70 pesos, treinta y dos.

Estos maestros están en servicio desde su nombramiento, en Marzo, y los sueldos importan 4.320 pesos, que no tienen asignación en el presupuesto escolar para el pago de esos haberes.

El contrato de locación de servicios por parte de aquéllos, se está cumpliendo con regularidad, y falta ahora que el Consejo de Educación lo cumpla por su parte al fin de cada mes, como está obligado a hacerlo su presidente, quien los ha nombrado en virtud de atribuciones que, dice, le había delegado el Consejo.

—Parte esta noche para Rosario de Santa Fe, el señor Francisco Belén, que desempeñó desde su fundación, la administración del diario del diputado doctor Santillán "La Razón".

El señor Belén va a incorporarse a la redacción del diario radical "La Reacción".

SALTA

Sesión del concejo deliberante—Club de Gimnasia y Tiro — Aniversario de un diario.

SALTA, Abril 5 — Anoche celebró sesión el concejo deliberante y adoptó las siguientes resoluciones:

Pedir al señor José Dávalos Leguizamón que retire su renuncia presentada del cargo de concejal.

Cambiar el nombre a la calle Ituzaingó por el de 20 de Febrero, a pedido de la juventud universitaria.

Por moción del intendente municipal, señor Usandivaras, se constituye el concejo en comisión para tratar el proyecto sobre un empréstito por valor de 1.000.000 pesos.

Se autorizó al intendente para ausentarse a ésa por un mes, asignándosele mil pesos para el viaje.

Se aprobó en general y en particular el proyecto presentado por el concejal señor Canaves, sobre reglamentación para la fabricación del pan.

—Se realizó en el local del Club de Gimnasia y Tiro una asamblea ordinaria, con objeto de renovar una parte de la comisión directiva, y escuchar la lectura de la memoria presentada por el presidente, doctor Anzoategui.

La memoria puso de relieve el progreso del club, y las numerosas mejoras y nuevas instalaciones realizadas que hacen de él, uno de los centros más completos de su género.

Practicada la votación y hecho el escrutinio, resultaron designados para integrar la comisión, los siguientes señores: para vicepresidente, Guillermo Ballmer; para secretario, Victoriano de la Vega; para prosecretario, Pedro Cámara; para protesorero, Manuel G. Solá; para vocales, Emilio Soliverez, Rafael Gómez, Piñón Martínez, Pedro J. F. Cornejo; para suplentes, Ramón Albeza y Brijido Zabaleta.

Se nombró para la comisión revisora de cuentas, a los señores Enrique Sylvester, Casimiro López, Gasteburu y Manuel G. Solá.

—Hoy cumplió cinco años de vida el diario local "Nueva Epoca".

Con este motivo lo saludaron los colegas.

—Los testigos que declararon hace algún tiempo contra el señor José Cobach, como autor de un hurto de terneros de un vecino de La Caldera, se retractaron ante el juez de instrucción de esta provincia.

SAN JUAN

ELECCIONES DE DIPUTADOS PROVINCIALES

Presión de las autoridades

SAN JUAN, Abril 5 — Se realizaron las elecciones de nueve diputados a la legislatura.

La Concentración Cívica se presentó con sus candidatos, los doctores Domingo Cortínez, Horacio C. Videla, Alvaro Moya, Carlos Sánchez y señores Ramón B. Yornet, Amador Yzasa, José Rodríguez, Juan Barrera Cordón y Héctor Conte Grand.

Los partidarios del gobierno sostuvieron a los señores José A. Correa, Aristóbulo Murua, Diógenes Perramos, Juan Balaguer, Pedro A. Sánchez, Florentino Videla, Belisario Albarracín y Juan Fernández.

Las elecciones se han realizado con todo orden y no se ha lamentado otra cosa que la manifiesta presión ejercida por los elementos partidarios del gobierno en los comicios de Trinidad, Albardón y Angoe Sud.

En éste último, la policía arrestó anoche a numerosos elementos de la concentración, sin causa justificada.

Entre éstos se hallaban el doctor Eduardo Sánchez y el señor José María Corona, quienes recién después de la elección han sido puestos en libertad.

Testigos presenciales aseguran que policías armadas impedían a los elementos de la Concentración el acceso a las urnas.

Igual cosa ocurrió en Trinidad.

Se asegura que mañana empezará el escrutinio la junta electoral que preside el presidente de la corte.

El coronel Sarmiento, que se creía venía a tomar parte en las elecciones, se ha abstenido completamente.

CORRIENTES

RESULTADO DE LAS ELECCIONES PROVINCIALES

CORRIENTES, Abril 5—Esta tarde se escrutaron las últimas urnas que faltaban de las elecciones de senador y diputados provinciales.

Las sumas totales son: por un senador, Coalición, 3.941; partidarios de Mora y Araujo, 2.232.

Por nueve diputados: Coalición, 4.761; radicales, 2.375; liberales opositores, 1.211; partidarios de Mora y Araujo, 1.118.

Según estos cómputos, corresponde un senador a la Coalición, y de los nueve diputados corresponden 5 a la Coalición, 2 a los radicales, 1 a los liberales opositores y 1 a los partidarios de Mora y Araujo.

Por la Constitución en vigor, este escrutinio y los demás antecedentes de las elecciones, los pasará la junta electoral permanente a las respectivas Cámaras, que deberán juzgar en definitiva.

CORDOBA

ATENTADO A UN PERIODISTA

Protesta popular

BELL VILLE, Abril 5—Se encuentra herido de bala en el brazo izquierdo, el director de "El Comercio", señor Miguel Lacreu.

Fué herido por José Segundo Romo.

Motivó el atentado un suelto aparecido hoy en "El Comercio", que criticaba la fuga del ex comisario Díaz.

El señor Lacreu se encontraba sentado en una peluquería de la calle Córdoba, indefenso, cuando Romo le atacó, y gracias a la intervención del peluquero y de un cliente, pudo salvar la vida.

Será operado hoy para extraérsele la bala.

Representantes de la sociedad Libre Pensamiento, del cual es vicepresidente el herido, de la de obreros 1.° de Mayo, de Empleados del Comercio, de la Logia Terrón y de la Sociedad de Cocheros, publicaron un boletín por el que condenan el atentado y piden la renuncia del jefe político.

El comité Radical departamental se reunirá esta noche para intervenir en defensa de la libertad individual, seriamente amenazada.

Se pidió la intervención del Círculo de la Prensa.

Se avocó la causa el juez López Iriarte.

La próxima siembra—Viajeros

DE LA SERNA, Abril 5—Los colonos están preparando la tierra para la próxima siembra, favorecidos por un tiempo bueno.

Los campos de pastoreo están muy buenos e igualmente las haciendas, por lo que se espera pasar un buen invierno.

—Para ésa partió el señor Pedro Estanquet.

—De ésa es esperado el doctor José R. Semprún.

Elecciones provinciales — Fallecimiento

RIO CUARTO, Abril 5—Se realizó hoy la elección de legisladores provinciales en la mesa 34, que fuera anulada. Votaron 58 electores.

—Después de una larga y penosa enfermedad, dejó de existir esta madrugada la señora Blanca Bambill de Rebollo Olazábal.

Mañana a las 10 a. m. serán inhumados sus restos.

Fallecimiento

RIO SEGUNDO, Abril 5—Falleció el antiguo vecino señor Alejandro Perotti.

Al entierro concurrió lo más selecto de está sociedad.

ACTUALIDAD

El viático a los funcionarios públicos

Es materia de estudio administrativo la reglamentación del viático que se acuerda a los empleados públicos, por razón de su movilidad en el ejercicio de funciones propias, y que la desviación de propósito ha hecho se le dé carácter de sobresueldo permanente.

La corruptela, que otra cosa no importa alterar el alcance de medidas administrativas de excepción, irroga fuertes sumas anuales el tesoro de la Nación.

El estudio que se realiza no tiene complejidad mayor, toda vez que, correlativa al viático como causa determinante, es la necesidad del viaje de inspección o de estudio.

La necesidad del viaje, por razón de inspección, puede ser periódica para el empleado, y aun siendo permanente, el pasaje que se le acuerda con carácter oficial supre. en parte al viático. La suma a acordarse en cada caso se determina por el sostenimiento necesario al empleado, fuera de su residencia habitual.

La corruptela es de fácil eliminación. Basta para ello declarar que las sumas que el presupuesto acuerda para viático al empleado no pertenecen a éste, por ser suma global que puede invertirse o no.

Simplificado el estudio administrativo que se realiza, dentro de las formas enunciadas, la mayor dificultad quizás se encontrara en el contralor de la razón de los viajes, porque acordado el viático por su virtualidad, la imaginación burocrática ha de ser fecunda en inventar recursos para alcanzarlo.

Una concentración de pensamiento por parte de los superiores podría evitar la simulación de causales de viaje, lo que daría también como ventaja el conocimiento por parte de aquéllos de detalles importantes de las reparticiones a su cargo, que hoy se deslizan dentro de abstracciones de responsabilidades, sin contralor alguno, y que en el conjunto establecen una disparidad entre el pensamiento gubernativo y la realidad de la administración.

La corruptela del viático no está únicamente en el suministro del dinero, suponiendo permanente lo que es de excepción, como los viajes. Los medios de movilidad, en pasajes que se otorgan en bloque, firmados sin especificación de destino; el uso de automóviles oficiales, por particulares, generalmente miembros de las familias de los funcionarios, de lo que ya nos hemos ocupado para indicar medidas concordes a evitar esa irregularidad, son otras tantas corruptelas que perjudican al erario público y que el decoro administrativo debe hacer desaparecer.

Hay que elevar el sentimiento del decoro público, hay que restablecer las prácticas austeras de la vida democrática, y esperamos que los funcionarios no han de necesitar en adelante, para reglar su conducta, del acicate de la crítica que traduce la sanción social que lo indecoroso motiva.

Las comodidades de boato que el cargo público puede aportar no son patrimonio individual del funcionario; son para el desempeño de sus funciones que, con ser oficiales, excluyen del beneficio a las familias.

Es más bien depresivo al concepto social que las familias de los funcionarios busquen usar los medios oficiales de locomoción, porque éstos comprueban indigencias, cuando no materiales, por lo menos morales, desde que la virtud en la sencillez y no el oropel es lo que la sociedad exalta y honra.

La reglamentación del viático ha de establecer que no sea esto sacramental, dando oportunidad para hacer cesar los otros abusos correlacionados, de que nos ocupamos.

Las licitaciones militares

La simulación de licitación realizada por la dirección general de arsenales ha sido acogida oficialmente en el mayor silencio, y la intervención pedida al Vicepresidente de la República no se ha efectuado, ni siquiera para dar una satisfacción al comercio y a la industria que, burlados hoy, han de rehusar concurrir a otros llamamientos oficiales.

El acto observado, aparte del desconcepto que arroja sobre la administración, en cuanto ésta es una, diversificada por organizaciones concurrentes, importa un delito que la ley penal civil y la ley militar castigan; y aun cuando no se ha tenido el propósito de causar perjuicios ni lesionar derechos, la intervención superior, cuando menos, debe ejercitarse para imponer las normas lamentablemente olvidadas.

La austeridad en formas y propósitos debe comprobarse siempre en los actos públicos, porque ello es esencial a la eficacia del poder que desempeñan los funcionarios. Si esa austeridad debe ser reflejo del carácter del funcionario civil, cuyos actos, a esa condición, pueden admitirse como prestigiosos al poder que se les ha confiado, tratándose de los funcionarios militares, habituados al mando disciplinario, la exigencia resulta más imperiosa.

El funcionario civil, por razones de política, desaparece de las esferas del poder, no así el funcionario militar, cuyo estado especial le mantiene en posiciones directivas, y, por consiguiente, sus errores alcanzan incidencias directas y de reflejo, en cuanto a la disciplina del ejército.

Por eso el Código Militar, como el Penal Civil, castigan la simulación en forma diversa. Al funcionario civil se le impone pena más leve que al militar, como puede verse por los artículos 847 y 855 del Código Militar.

La orden de investigar todo lo relacionado con la licitación en cuestión debe ser dictada por el Presidente de la República, de acuerdo con el artículo 183 del Código Militar, con el doble concepto de salvar las normas administrativas y la mejor disciplina del ejército.

Las actitudes, en casos como éstos, deben ser definidas. El gobierno no puede permitir que los funcionarios simulen actos públicos, y tratándose de militares, la tolerancia llevaría implícita indisciplinas que deben evitarse.

El concepto del deber que el militar está obligado a revelar en todos sus actos es la austeridad que le prestigia ante los subalternos en la obediencia a la ley, base de la disciplina.

LAS ELECCIONES NACIONALES

COMICIOS COMPLEMENTARIOS DE AYER

CAPITAL FEDERAL

EL ESCRUTINIO DE HOY

NUMERO DE SUFRAGANTES

Según los datos suministrados por la policía, sufragaron ayer 2.406 ciudadanos, número que se distribuye en la forma siguiente:

Sección 2, circuito 6, mesa 2: 126 votantes; sección 3, circuito 12, mesa 4: 106; sección 3, circuito 15, mesa 6: 86; sección 3, circuito 17, mesa 3: 121; sección 4, circuito 31, mesa 12: 18; sección 4, circuito 32, mesa 11: 96; sección 5, circuito 25, mesa 3: 124; sección 5, circuito 28, mesa 2: 116; sección 5, circuito 31, mesa 2: 107; sección 5, circuito 35, mesa 1: 106; sección 5, circuito 35, mesa 2: 84; sección 6, circuito 44, mesa 2: 144; sección 7, circuito 49, mesa 3: 96; sección 7, circuito 54, mesa 3: 98; sección 8, circuito 60, mesa 3: 94; sección 9, circuito 75, mesa 4: 97; sección 11, circuito 96, mesa 2: 102; sección 12, circuito 105; mesa 3: 181; sección 15, circuito 138, mesa 2: 109; sección 16, circuito 150, mesa 4: 109; sección 17, circuito 162, mesa 3: 96; sección 18, circuito 173, mesa 6: 104, y sección 20, circuito 193, mesa 3: 112.

Como se vé, todas las mesas que fueron convocadas se han constituído.

INCINERACION DE BOLETAS

La junta escrutadora que preside el doctor Matienzo está citada para hoy a las 9.30 a. m., a fin de proceder al escrutinio de las elecciones complementarias celebradas ayer en la capital.

Por más que los votos obtenidos por el candidato radical doctor Castellanos dejen margen numérico a una alteración de forma en la situación de los diez candidatos, se da por poco probable en los círculos políticos que aquél haya pasado a ocupar el último puesto de la mayoría a expensas del candidato socialista doctor Dickmann.

Una vez escrutadas las 23 urnas que comprende la elección complementaria de ayer, acto que durará dos horas, poco más o menos, la junta verificará los cómputos generales, procediendo después a proclamar públicamente los candidatos triunfantes.

La incineración de boletas se realizará por la tarde frente a la escalinata que da acceso al Congreso por la calle Entre Ríos, y la junta ha tomado algunas medidas para que este acto, acerca del cual reina siempre vivo interés, tenga todo el carácter de una ceremonia verdaderamente pública.

—

Desde hace algunos días la junta escrutadora viene trabajando en preparar la nómina de aquellos ciudadanos que han infringido la ley electoral, en lo que se refiere al voto obligatorio, a fin de que el juzgado federal inicie los juicios correspondientes.

AYER, EN LOS COMITES CENTRALES

Muy poca animación ofrecieron, durante el día de ayer, los comités centrales de las agrupaciones que han concurrido a los comicios complementarios.

La falta de entusiasmo y la exigua concurrencia de ciudadanos a los comités centrales, aun del partido Radical y del partido Socialista, tiene su explicación en la improbabilidad casi absoluta de que las elecciones complementarias pudieran variar la situación de los diez candidatos que están en vías de definitivo triunfo, y los dos subsiguientes.

Unicamente se hubiera producido una alteración, en el orden en que colocó a los candidatos el escrutinio, si los radicales hubieran fragmentado la lista del partido; pero ello parece imposible, según las declaraciones que ayer hicieron algunos miembros del comité nacional.

Los comités centrales de la Unión Cívica y partido Constitucional se vieron aún menos concurridos que los dos antes mencionados; posiblemente esta ausencia de interés cívico está justificada en el desaliento originado por la situación en que dejó el escrutinio a los candidatos cívicos y constitucionales.

Los informes recibidos por la junta de gobierno de los partidos, durante todo el día de ayer, hablan de un desarrollo electoral pacífico y, dos de ellos, el Radical y el Socialista, se atribuyen la mayor cantidad de sufragios a favor de sus respectivas listas de candidatos.

BUENOS AIRES

LAS ELECCIONES COMPLEMENTARIAS

A pesar de todo lo aseverado en contrario, las elecciones complementarias se celebraron ayer en toda la provincia con una tranquilidad absoluta.

De los 39 comicios que fueron anulados, funcionaron regularmente 37, según las informaciones oficiales. De los otros dos, la mesa 22 de 25 de Mayo, no se constituyó por no haber llegado la urna, y la 9 de Ayacucho no lo hizo porque se produjo un incidente entre la fracción radical y el presidente de la mesa, y no se pudo llegar a un acuerdo sobre la identidad del segundo.

Por lo que se refiere a la urna de 25 de Mayo, a las 9.15 de la mañana, bajo la presidencia del señor Vicente E. de Laplume y actuando como suplente primero el señor Ricardo C. Palma, resolvieron instalar el comicio con una urna improvisada. Según los informes de la policía, como el fiscal del partido Conservador protestara del hecho, el presidente del comicio ordenó su prisión.

QUEJAS DE LOS PARTIDOS

El presidente del comité de la provincia del partido Radical se dirigió ayer al doctor Ricardo Guido Lavalle, presidente de la junta electoral de la Nación, observándole que mientras a su partido se le contestaba no haciéndole lugar en la mayoría de los pedidos de cambio de presidente de comicio para las elecciones de ayer, al Conservador se le concedía. Citaba como ejemplo el caso de Bahía Blanca, en que el partido Conservador había solicitado el cambio de suplentes, asegurando que eran desconocidos, porque se trataba de ciudadanos independientes, que garantizaban la legalidad del acto, en ausencia del presidente. Agregaba que la junta los había reemplazado con un presidente que es maestro de víveres de la armada, en Puerto Militar, quien, según una orden ministerial, debía encontrarse acuartelado el día de la elección y nombrado, además, dos suplentes del partido Conservador, lo que hacía que la mesa quedara en poder de éstos. Terminaba pidiendo que se designara otro presidente o se dejaran subsistentes los nombramientos anteriores de los suplentes.

El doctor Guido Lavalle, contestó en los siguientes términos:

"En contestación a su descomedido telegrama de anoche, recibido a las 12 p. m., hago saber a usted que los únicos presidentes sustituídos por esta junta, a petición de partidos políticos, lo han sido por solicitud del partido Radical. Los primeros nombramientos de Bahía Blanca fueron reemplazados en virtud de la siguiente nota del correo, que obra en el archivo: 'Las personas designadas para presidente y suplentes de la mesa 33, son desconocidas'".

Según las informaciones de la junta, presidió ayer esa mesa, el maestro de víveres de la armada que cita el doctor Crotto en su telegrama.

INFORMACIONES POLICIALES

Caseros—Se denunció por el partido Rafaela, que se toman una serie de atropellos por parte de la policía, y se acusaba al comisario López de coacciones y amenazas.

La jefatura de policía comunicó al partido Radical que el comisario López no se hallaba a cargo de esa comisaría, por cuanto había sido ya reemplazado por el comisario Multer Terrada.

Trenque Lauquen: Los hechos ocurridos tuvieron su origen en manifestaciones encontradas de conservadores y radicales, manifestaciones que se organizaron el 22, después de conocerse el resultado de las elecciones. En los desórdenes que se produjeron, con tal motivo, intervino la policía al sólo efecto de disolver la manifestación organizada por los conservadores, por no haber solicitado previamente el permiso necesario.

A fin de que no vuelvan a repetirse tales hechos y para deslindar responsabilidades, se ha enviado un inspector para que se haga cargo de la comisaría e instruya el sumario correspondiente.

Pila: El doctor Crotto denunció que el sargento encargado del destacamento era el mismo que había promovido una serie de desórdenes en las elecciones del 22, y solicitaba, para ayer, su reemplazo.

La jefatura de policía le hizo saber que de acuerdo con las disposiciones adoptadas al respecto, todas las policías que debían actuar donde hubiera elecciones, estarían a cargo de comisarios empleados superiores, y que tal cosa ocurría en Pila.

General Alvear: El coronel retirado Pereyra Rozas solicitó que se reforzara la policía, en previsión de posibles disturbios. Habiéndose enviado el refuerzo pedido, más tarde se recibió una protesta por la ostentación de tropas que se estaba haciendo.

General Pinto: En el pueblo Halsey, se dispuso reforzar la policía, a pedido del presidente del comicio, enviando al oficial Rivas y ocho hombres, por cuanto aquel temía que se produjeran desórdens. El coronel Pereyra Rozas, que se encontraba allí, se quejó al comisario del exceso de fuerzas e insistió en que debía alejarse del recinto en que funcionaba la mesa, a lo cual no accedió este último, por cuanto se encontraba a las órdenes del presidente del comicio.

Caseros: Por orden del presidente del comicio, fueron presos los fiscales del partido Conservador y Radical, Raúl Gimote y Carlos Villarino, respectivamente. El hecho se produjo por las discusiones que entablaban entre ambos.

Balcarce: Habiéndose solicitado por el partido Radical el cambio del comisario Hortencio Míguez, la jefatura dispuso que se hiciera cargo de esa comisaría el de Necochea, señor Domingo Elena. El comisario Míguez presentó a la jefatura la renuncia de su cargo, que le será aceptada.

Juárez: El señor Alvarez de Toledo, candidato radical, solicitó a última hora, el cambio del comisario Fernández, a quien acusaba de trabajos electorales en favor del partido Conservador. Ante la imposibilidad de trasladar a dicho comisario, por falta de trenes para mandar a otro de alguna localidad próxima, la jefatura le trascribió el telegrama del señor Alvarez de Toledo y le exigió amplios informes, a la vez que lo responsabilizó de los hechos que ocurrieran. El comisario Fernández contestó poco después que la única intervención que había tenido era la de hacer enviar con agentes de policía los telegramas que se recibían de la junta electoral, para los presidentes y suplentes de las mesas, hecho que, seguramente, fué interpretado por los radicales como trabajos en favor de los conservadores.

Más tarde comunicó el mismo comisario, que el presidente del comicio y el fiscal radical exigían el retiro de los agentes a más de 100 metros de la mesa, y que sólo se dejara uno a la orden del presidente. Agregaba que el presidente del comicio lo amenazaba con quejarse al Ministro del Interior, por lo cual solicitaba instrucciones.

La jefatura le hizo saber que de acuerdo con el pedido formulado por el partido Radical, se había ordenado el refuerzo de la policía local, y que en vista de la resolución del presidente, retirara toda la tropa y tratara de mantenerla en un local cerrado, a fin de evitar todo pretexto de queja sobre ostentación de fuerzas.

Por su parte, el señor Escalante Echagüe se dirigió al jefe de policía, protestando por la ostentación de fuerza armada frente al comicio, cuyo acuartelamiento solicitaba, de acuerdo con el art. 68 de la ley electoral.

Este telegrama se pasó al comisario Fernández, a fin de que diera cumplimiento a la orden que ya se le había trasmitido. El comisario Fernández respondió que con anterioridad a la hora en que había sido mandado ese despacho, fueron retirados todos los vigilantes.

Pehuajó—El comisario de Pehuajó avisó a la jefatura que al ir a votar el oficial Eduardo Arrieu, el presidente del comicio ordenó su arresto, sosteniendo que la firma del sobre había sido falsificada. Al exigirle el inspector que se encontraba allí destacado, la orden por escrito, al mismo tiempo que el señor Antonio Asconio ofrecíase como fianza, el presidente del comicio dejó sin efecto la orden.

—

La jefatura de policía recordó ayer telegráficamente a los comisarios las instrucciones ya impartidas respecto al servicio policial, con motivo de las elecciones complementarias. Además, dispuso que el servicio de guardia en todas las mesas, sin excepción, estuviera a cargo de los mismos comisarios, y en caso de que funcionara en el partido más de una mesa, debía encargarse a los empleados más caracterizados el mando de la tropa puesta a disposición del presidente del comicio.

Dispuso, además, la jefatura que para cada mesa se preparara un servicio extraordinario de ocho agentes armados, en forma de poder garantizar en todo momento el funcionamiento regular del comicio. Para cuando lo solicitaran los jefes de correo, con motivo de la conducción de las urnas, debía ponerse a disposición de éstos el número de agentes que creyeran necesarios.

Se recomendaba especialmente a los comisarios que atendieran las denuncias recibidas por la jefatura, sobre los propósitos de las fracciones en lucha de promover desórdenes, a fin de obtener la nulidad de las elecciones, para lo cual se les hacía presente que si creían necesario el refuerzo de los hombres de que disponían quedaban autorizados a ello, lo mismo que a adoptar cualquier medida necesaria para evitar que elementos extraños a las localidades impidieran el funcionamiento de los comicios o promovieran incidentes.

EN EL COMITE RADICAL

Con el propósito de atender los despachos de los comités departamentales y estar al tanto del desarrollo de los comicios complementarios en el territorio de la provincia de Buenos Aires, concurrieron ayer al local Cangallo 919, el presidente del comité nacional del partido Radical doctor José Camilo Crotto, y los señores J. Ferrer, Ernesto Cabrera, Tarrés y Capella.

Por la tarde recibióse un despacho telegráfico del comité de San Martín, en el cual se advierte que se ha puesto en conocimiento del Ministro de Gobierno la reunión de elementos conservadores en local donde se juega a la taba; y, además, que actúa como fiscal conservador, el secretario del concejo deliberante.

El presidente del comité de Ascensión comunicó que el fiscal radical se opuso a que el diputado provincial Carlos M. Alvear permaneciera a la puerta del comicio, a lo cual respondió el presidente de la mesa que podía estacionarse en cualquier sitio, pues usaba de las inmunidades inherentes a todo miembro de la legislatura local.

A las 2 de la tarde, el presidente del comité central señor Norberto P. Crotto envió al ministro de Gobierno un telegrama, en el que afirma la realización de presiones y fraudes en Pehuajó y Lincoln, al amparo de las policías adictas a los conservadores.

En el mismo telegrama, el señor Crotto observa que el ministro de Gobierno no ha sabido encauzar la presente lucha electoral dentro de los límites legales, y que, en consecuencia, deberá aceptar las responsabilidades consiguientes.

El comité de Caseros, en un despacho al ministro de Gobierno, informa que ha sido reducido a prisión el fiscal radical y que la policía ha ocupado el comicio e impide el libre ejercicio del sufragio.

INFORMACIONES DE NUESTROS CORRESPONSALES

Caseros, Abril 5—Hoy se instaló el comicio, a la hora reglamentaria. Fué detenido el fiscal radical, Carlos Villarino, fuerte comerciante de esta plaza, quien permanece detenido hasta este momento, 5 p. m.

Caseros, Abril 5 — Sufragaron 109 electores en la elección de hoy.

El fiscal radical, a quien se le detuvo, según comuniqué en mi anterior, fué puesto en libertad a las 6.15 p. m., sin comunicársele el motivo de la detención.

Dicho fiscal se ha dirigido al juez federal, acusando al presidente del comicio.

Bragado, Abril 5—Numeroso público salió esta madrugada para Comodoro Py, ávido de conocer el resultado de la elección complementaria que se efectúa hoy en ese punto.

Francisco Madero (Pehuajó), Abril 5—No se efectuó la elección en la mesa 14, por haber desaparecido el padrón.

Moll (Navarro), Abril 5—Con motivo de las elecciones complementarias en la mesa 12, llegaron ayer el diputado nacional, doctor Avellaneda, y el provincial, señor Manuel Elizalde.

Punta Alta (Bahía Blanca), Abril 5—Las elecciones complementarias se realizan en el mayor orden. Es creencia general que la mayoría de los sufragios corresponde a la lista radical.

La junta electoral de La Plata efectuó nuevos nombramientos de presidente y suplentes de la mesa.

Llegó el apoderado del partido Radical, señor Francisco S. Rivas.

El club radical ofreció un almuerzo a sus adherentes.

Martínez de Hoz (Lincoln), Abril 5—A la hora reglamentaria se instaló hoy el comicio de la mesa 24, ubicado en la estación, bajo la presidencia del señor Narylor. Estuvieron presentes los fiscales de los partidos Radical y Conservador.

Coronel Pringles, Abril 5—Se efectuaron hoy las elecciones complementarias correspondientes a la mesa 4, en la que sufragaron 100 ciudadanos, distribuídos así, según cálculos de fiscales: radicales, 48; conservadores, 44; socialistas, 8.

General Sarmiento, Abril 5—Se realizaron las elecciones complementarias en el comicio 8, situado en Bella Vista. Sufragaron 117 ciudadanos.

Vicente López, Abril 5—En las elecciones complementarias de la mesa número 1 sufragaron 165 ciudadanos.

La elección trascurrió tranquilamente.

Martínez de Hoz (Lincoln), Abril 5—Sufragaron 53 ciudadanos.

Se hallan en ésta el comisario, un escribiente y 17 agentes.

Rivas (Suipacha), Abril 5—Terminó el acto electoral con 102 votantes.

La elección fué protestada por los radicales.

Gonzáles Chaves (Tres Arroyos), Abril 5—Se efectuaron las elecciones complementarias; votaron en la mesa 14, 91 ciudadanos.

Fué enorme la actividad desplegada por los partidos para asegurarse el triunfo.

Punta Alta (Bahía Blanca), Abril 5—Terminó el acto electoral de las mesas complementarias. En el comicio 23, sufragaron 59 ciudadanos, en su mayoría radicales.

Sólo se produjo un incidente, por la instalación de un comité, a pocos metros del comicio. La policía intervino por indicación del juez federal, doctor Marenco.

Luján, Abril 5—En medio del orden deseado se realizó hoy la elección en el comicio 13, de Jáuregui. Votaron radicales, conservadores y socialistas.

Lobos, Abril 5 — La elección de hoy se desarrolló tranquilamente; sufragaron 146 ciudadanos. Los conservadores hicieron cuanto les fué posible para aminorar la derrota del 22, y los radicales, por su parte, trabajaron empeñosamente para aumentar el número de sus electores.

La mesa fué fiscalizada por el doctor Antonio Hiriart y el señor Eulogio Berro, presidentes de los comités radical y conservador, respectivamente.

Juárez, Abril 5 — Se realizaron las elecciones complementarias, en el mayor orden. En las dos mesas, 11 y 7, votaron 57 y 62 ciudadanos, respectivamente.

Para asegurar el orden, llegaron ayer de Bahía Blanca, el subcomisario Carlos Ibarra, un sargento y 7 agentes.

Azul, Abril 5 — Se realizó hoy en el mayor orden, la elección en las mesas anuladas. La número 4 funcionó en el juzgado, y sufragaron en ella 121 ciudadanos. No se conoce aún el resultado de las mesas 23 y 25, de Miraflores y La Nutria, por quedar ambas a diez leguas de la ciudad.

El presidente del comité radical se ha dirigido en queja al comité central, por la presión ejercida en los votantes de la número 4, por el comisionado municipal, sus empleados y la policía.

Pehuajó, Abril 5—En la elección de hoy sólo funcionó la mesa 21, de Guanaco, donde, por orden del presidente señor Mariano Santamarina, fué arrestado el oficial de policía Eduardo J. Arrieu, y se retiró el comisario Félix F. Dozo, según informaciones del comité radical y delegado socialista.

La mesa 14, de Francisco Madero, no pudo funcionar, porque del correo entregaron los padrones a vecinos que se dispusieron a evitar el acto eleccionario.

El comité radical ha denunciado que la policía cometió hoy varios atropellos.

Junín, Abril 5—Terminó tranquilamente la elección complementaria, en la mesa 15.

El partido Radical se quejará ante el juez federal por la presión ejercida por las autoridades municipales sobre ciudadanos, para hacerlos sufragar por la lista del partido Conservador.

El personal de la intendencia se ocupó de la propaganda política con extraordinaria actividad.

Sufragaron 185 ciudadanos.

San Martín, Abril 5 — La elección complementaria en Billinghurst se realizó tranquilamente.

El partido Radical se ha quejado de que la policía toleraba el juego de taba en un local de propiedad del alcalde Ferrari.

Moll (Navarro), Abril 5—Con la mayor tranquilidad se efectuaron las elecciones complementarias de la mesa 11.

Bahía Blanca, Abril 5—Se realizó la elección complementaria en la mesa 29, de Punta Alta; sufragaron 59 ciudadanos contra 93, que votaron el 22 de Marzo. Los conservadores se atribuyen 39 votos.

El fiscal radical interpuso una queja ante el juez federal, fundada en que la oficina del registro civil había sido convertida en comité conservador, con su jefe, escribano Marcalain, y demás dirigentes de esa agrupación. El juez ordenó que se comprobara el hecho, pero Marcalain, Olaciregui y otros conservadores manifestaron que no se trataba de un comité instalado a 50 metros del comicio, sino de una oficina domicilio del jefe del registro civil.

Ayacucho, Abril 5—La elección de la mesa 29, de este partido, dió lugar a que el comité radical dirigiera un telegrama al presidente del partido, doctor Crotto, en los siguientes términos:

"Acabamos de ser burlados ignominiosamente por la policía, por el correo y por los hombres del partido Conservador, que, después de una serie de delitos electorales, han escamoteado los padrones para impedir que se realice la elección'.

"A las 7.30 a. m., estábamos en el comicio, el fiscal radical, el presidente de la mesa, Betis Borea, y el suplente Segundo Anterola, provisto, el señor Borea, de su nombramiento telegráfico, expedido por la junta electoral. A las 7.45 a. m., el empleado del correo, conductor de la urna, la entregó al suplente primero, Zubiaurre, de filiación conservadora, e hizo esto, a pesar de nuestra formal protesta, pues reclamábamos la urna para el señor Borea, quien exhibía su nombramiento; alegaba como única razón para proceder así una orden terminante del jefe del correo.

"El comisario, que había dispuesto gran ostentación de fuerzas en el comicio, con ocho soldados de un piquete de La Plata, armados a máuser, y dos oficiales, se presentó en un automóvil, acompañado del representante del partido Conservador y del señor Zubiaurre, en el momento de la discusión sobre la persona que debía recibir la urna, e intervino personalmente, indicando al empleado del correo que la entregara al señor Zubiaurre; desde ese momento, de hecho, quedó como presidente el señor Zubiaurre, quien inmediatamente labró en papel simple, un acta, por la que declaraba abierto el comicio y hacía constar que faltaban las listas de electores y que iba a efectuar la elección, anotando los votantes en una hoja del padrón correspondiente, a esa mesa.

Luego de firmada esa acta por el presidente y por el fiscal conservador, este último presentó una protesta por la falta de padrones y pidió que se suspendiera la elección.

"Después de esta protesta, el presidente resolvió suspender la elección, siendo las 9 a. m.

"Todos estos hechos están documentados ante el escribano público, que se hallaba presente en el comicio y en el acta que el presidente ha remitido a la junta escrutadora.

"Con motivo de la suspensión de la elección, formulamos una formal protesta ante escribano, ante quien hicimos presentar los 130 electores con que contábamos, los cuales manifestaron que protestaban por la suspensión de la elección, y que hubieran votado por la lista radical".

MENDOZA

RENUNCIAS POLITICAS

Mendoza, Abril 5—Los señores Nicolás Elena, Colomer y Clodomiro Soto, tesorero y secretario, respectivamente, del comité central del partido Radical, han presentado sus renuncias de los cargos que ocupaban, fundados en que al tener a su cargo la dirección de los trabajos para las elecciones complementarias de hoy, el candidato doctor Pedro N. Ortiz, no ha querido firmarles los poderes correspondientes para la representación de los fiscales en las mesas.

INFORMACIONES SOBRE EL ACTO ELECTORAL

Mendoza, Abril 5—Se realizaron hoy las elecciones complementarias de diputados nacionales. Se instalaron las diez mesas anuladas.

Hasta ahora se han recibido en el departamento central de policía, los siguientes datos: Maipú, mesa 4, 90 sufragantes; San Martín, mesa 6, 90; mesa 7, 89; Guaymallén, mesa 5, 83; Rivadavia, mesa 11, 118; Luján, mesa 7, 83; mesa 11, 78; Godoy Cruz, mesa 7, 79. Faltan datos de las mesas 16 y 21 de San Rafael, que aún no han llegado.

Mendoza, Abril 5—En la mesa de San Rafael votaron 24.

El total de sufragantes en las nueve mesas, es de 729 ciudadanos.

Faltan datos de la mesa 21 de San Rafael.

Se descuenta el triunfo del candidato radical, capitán de navío Diógenes Aguirre, por la minoría.

ARTICULO DE UN DIARIO

Mendoza, Abril 5—"Los Andes" se ocupa hoy de la actitud asumida por el partido que sostiene al gobierno, al prestigiar en las elecciones complementarias de hoy, a una de las candidaturas radicales.

Dice que el acto de hoy es sintomático, desde el punto de vista en que se colocan ambos partidos: el Radical, que se presenta a la lucha electoral francamente dividido, y el oficial, situado en un plano de acción que le permite combatir sin temor a agresiones, deshace el rigorismo de sus principios y se pliega a la lucha intestina del contrario de otrora.

Termina diciendo que, ahonda el cisma imperante en el campo del adversario y aniquila al candidato radical, que ha desafiado las iras del partido gubernista.

CORDOBA

ELECCIONES COMPLEMENTARIAS

Córdoba, Abril 5—Se realizaron hoy las elecciones complementarias nacionales.

En el juzgado federal se recibieron noticias de haberse instalado todas las mesas convocadas, excepto una, la de Sacanta, departamento de San Justo, cuyo presidente se negó a hacerlo, según los informes suministrados a la junta electoral.

El juez le telegrafió, conminándolo a cumplir con su deber, sin conseguirlo, razón por la cual pasó de inmediato los antecedentes al fiscal, para que deduzca la acción pertinente.

Se cree que en este caso ha existido alguna influencia para evitar el funcionamiento de mesa.

Una de las mesas de Serrezuela, departamento de Cruz del Eje, fué instalada por el suplente, a pesar de hallarse el titular en la localidad.

Se investiga también el motivo de la suplantación, a los efectos legales que procedan.

En esta capital, las dos mesas que funcionaron lo hicieron sin tropiezos, con el consiguiente resultado: mesa 12, sección tercera, 83 votos; mesa 5, sección cuarta, 103.

EL ACTO ELECTORAL

Santa Rosa, Abril 5—Se instalaron las mesas 2 y 6, sin novedad.

Los radicales y demócratas luchan con entusiasmo.

Santa Rosa, Abril 5—En la mesa 6 sufragaron 92 electores. La mesa 2 no tuvo ningún voto.

Río Segundo, Abril 5—Se realizaron las elecciones complementarias, sin novedad.

Sufragaron 127 ciudadanos, en su mayoría afiliados al partido Radical.

Cañada Verde, Abril 5—Se clausuraron los comicios complementarios. En ambas mesas votaron 292 electores.

En Villa Valeria, personas extrañas intentaron intervenir en la elección, con objeto de hacer anular las mesas. Con tal motivo, se trasladó allí el señor Elpidio Gonzáles, quien se encontraba aquí y fué llamado urgentemente.

NUMERO DE SUFRAGANTES

Tránsito (San Justo), Abril 5—En la mesa 9 del colegio electoral de Arroyito, sufragaron 112 ciudadanos.

JUJUY

TELEGRAMA AL MINISTRO DEL INTERIOR

Jujuy, Abril 5—El comité central de la Unión Cívica Radical ha dirigido un telegrama al Ministro del Interior, con motivo del que le hizo el presidente del partido Provincial.

Dice que por el órgano de publicidad del partido Provincial, se ha impuesto del telegrama que le ha dirigido el doctor Iturbe, en el cual éste le denuncia al juez federal y al fiscal doctor Sourrivílle.

Hace presente que el mismo telegrama informa una confirmación del plan que le fué revelado con anterioridad, porque es irrisorio pensar que el partido Radical pueda agredir a policías armadas, cuando, además de la esterilidad que importaría el hecho, todos los partidarios, incluso el candidato, han sido ultrajados al descender en las estaciones, bajo el pretexto de portación de armas.

Si las amenazas que contiene el telegrama del doctor Iturbe se cumplen, estima que la República presenciará el espectáculo criticable de ciudadanos indefensos atropellados en los comicios por querer resistir patrióticamente las ambiciones de la mediocridad.

Termina diciendo que repugna al buen sentido pensar que ciudadanos indefensos puedan agredir a fuerzas armadas sin motivo, y que contrasta mucho más esto si se tiene en cuenta la presencia del poder federal en las personas del juez y el fiscal y de las policías de todos los departamentos, concentradas hoy en Fraile Pintado y Rodero.

ELECCIONES COMPLEMENTARIAS

Jujuy, Abril 5 — Se realizaron las elecciones complementarias con orden y tranquilidad.

En Fraile Pintado han votado 86, de los cuales se asegura 83 por los radicales y 3 por los provincialistas.

En Rodero el resultado es dudoso para ambos partidos.

EL TELEGRAMA DEL MINISTRO DEL INTERIOR

Jujuy, Abril 5—Ha causado excelente impresión el telegrama dirigido por el Ministro del Interior al gobernador.

Se considera que ese telegrama y la presencia del juzgado federal en Fraile Pintado y Rodero, han evitado incidentes desagradables, especialmente en el último de los puntos nombrados.

SANTA FE

ELECCIONES COMPLEMENTARIAS

Casilda, Abril 5—Con gran indiferencia se realizaron las elecciones complementarias. Sufragaron 55 liguistas y 24 radicales.

Casilda, Abril 5—Llegó el candidato a diputado, doctor Francisco Correa.

Vino para presenciar las elecciones complementarias en la mesa número 1, la que fué anulada porque el presidente Tadeo Almada se negó a reconocer personería al apoderado del partido Socialista.

Santa Fe, Abril 5—En el juzgado federal se han recibido comunicaciones, en las cuales se anuncia que las elecciones nacionales complementarias se realizaron en completo orden.

ENTRE RIOS

ELECCIONES COMPLEMENTARIAS

Paraná, Abril 5—Hasta ahora no han llegado noticias de los puntos donde se realizaron hoy elecciones complementarias.

TUCUMAN

ELECCIONES COMPLEMENTARIAS—VARIAS DENUNCIAS

Tucumán, Abril 6 — La elección ha trascurrido tranquila.

Según informes recibidos por la policía, no se instalaron las dos mesas de Agua Dulce y Orán.

El presidente de la mesa de Agua Dulce, Manuel Barbaru, falleció el viernes y los suplentes no concurrieron a cumplir con su deber.

El jefe de policía recibió ayer a última hora un despacho firmado por los partidarios del doctor Eduardo Paz, en el que se le ponía en conocimiento que los suplentes habían sido secuestrados para impedir la elección.

Los radicales, en cambio, consideran que la denuncia es un ardid de los adversarios.

Son las únicas mesas de que se tienen noticias que no han funcionado.

—De Aguilares, suscripto por Adolfo Wyss, Cornelio Saavedra y otros partidarios del doctor Paz, ha recibido un telegrama el juez federal, doctor Ubaldo Benci, en el que se le da cuenta de que el presidente del comicio, Saturnino Suárez, obstaculizaba el voto a los ciudadanos.

El doctor Benci les contestó que formularan una protesta en forma, para los fines del caso.

—Se recibió un telegrama de Aguilares, en el cual se asegura que el partido Radical llevaba considerable mayoría.

—El gobernador delegado, contestó el telegrama que le hizo David López Lobo, sobre la mesa de Colombres.

Le dice, que puede estar seguro de que la fuerza pública no amparará desórdenes, como también que el gobernador de la provincia no consiente incorrectas prevenciones.

—Horacio Sánchez Loria, delegado del partido Radical, en Lules, ha telegrafiado al presidente de la junta, doctor Cornet, dando cuenta de que el presidente de la mesa que funcionaba en la escuela, don Luis B. Cajal, obstaculizaba el acceso de los comicios a los radicales y que el comisario de la localidad intervenía en la elección, en forma la más descarada.

—En la mesa 7, que funcionó en esta ciudad, bajo la presidencia de Domingo Avila Sánchez, votaron 94 ciudadanos.

Según cálculos hechos por los radicales, tienen una mayoría de quince votos.

Los partidarios del doctor Paz, creen que el cómputo resultará equilibrado.

El escrutinio de las urnas se realizará mañana a las 9 a. m., en el local de la legislatura, acto que congregará gran concurrencia. Reina mucha expectativa pública por conocer el resultado final de las elecciones.

CONCIERTO DE LA BANDA MUNICIPAL

Anoche en Palermo

Muy pocas audiciones de la banda de música de la Municipalidad han tenido un número de oyentes tan numeroso como el que hubo en la de anoche. Es suficiente hacer notar que todas las tribunas y la pista quedaron totalmente ocupadas, para que se tenga una idea de la afluencia de público.

El interesante programa que dimos a conocer en nuestro número anterior, verdaderamente formidable para ser ejecutado en sólo una noche, fué cumplido por la banda con notable esmero, sobresaliendo las ejecuciones del preludio del tercer acto de "Lohengrin", la pieza sinfónica "Los murmullos de la selva", de "Sigfrido", "La cabalgata de las walkyrias" que fué repetida y la "ouverture" del Fausto, de Wagner.

El auditorio, que siguió con atención el desarrollo del programa casi totalmente wagneriano, aplaudió insistentemente a la banda.

Para el domingo próximo se anuncia la última audición de la banda, en la Sociedad Rural.

SEXTO CONGRESO DEL LIBRE PENSAMIENTO

Delegados y adhesiones

La secretaría del congreso del Libre Pensamiento ha recibido los nombramientos de los siguientes delegados:

Zoilo Casas, Federico Garrigós, Francisco Bosso, J. A. Costa, Félix F. Nicola, Carlos Wolmer, Amadeo Beccacece, Lemos R. Rodríguez, V. N. Pozzoli.

Enviaron además su adhesión los comités de:

Lanús, Bragado, Tucumán y el Centro Republicano Español, y la Sociedad Anticlerical Giordano Bruno, de esta capital.

TEATRO INFANTIL

En el parque Olivera

En presencia de una considerable concurrencia funcionó ayer el teatro infantil en el nuevo parque Olivera.

En el desarrollo del programa escénico se hicieron visibles los progresos que los pequeños actores van realizando a medida que la costumbre de presentarse en público los despoja de la natural timidez que solía dominarlos en las primeras exhibiciones.

Más de cuarenta niños tomaron parte en la interpretación de los números cómicos, de canto, música, comedias, monólogos y diálogos, cuya representación se ajustó al siguiente programa:

Escena cómica de los prestidigitadores; "O sole mio", canto; "El nido", diálogo; "La curiosidad", número cómico a cargo de niños vendedores de diarios; "Cavalleria Rusticana"; solo de violín; "Era una gata", escena cómica; "El dentista", canto humorístico.

Después de la representación de la comedia "El valiente" se pusieron en escena varios juguetes cómicos y finalmente actores y público corearon la canción "Sabito volador".

EL PROBLEMA VITIVINICOLA

INVESTIGACIONES REALIZADAS POR "LA PRENSA"

BRUSCAS OSCILACIONES EN EL PRECIO DE LA UVA

LA ULTIMA BAJA

AGIO SOBRE LA MATERIA PRIMA

II

El precio de la uva en Mendoza ha tenido oscilaciones tan violentas e inopinadas que bien podrían compararse con los altibajos de una montaña rusa.

Y estas oscilaciones ascendentes y descendentes se han producido en cortos espacios de tiempo, como ocurre entre los años 1900 y 1902, y entre 1912 y 1914. El siguiente gráfico

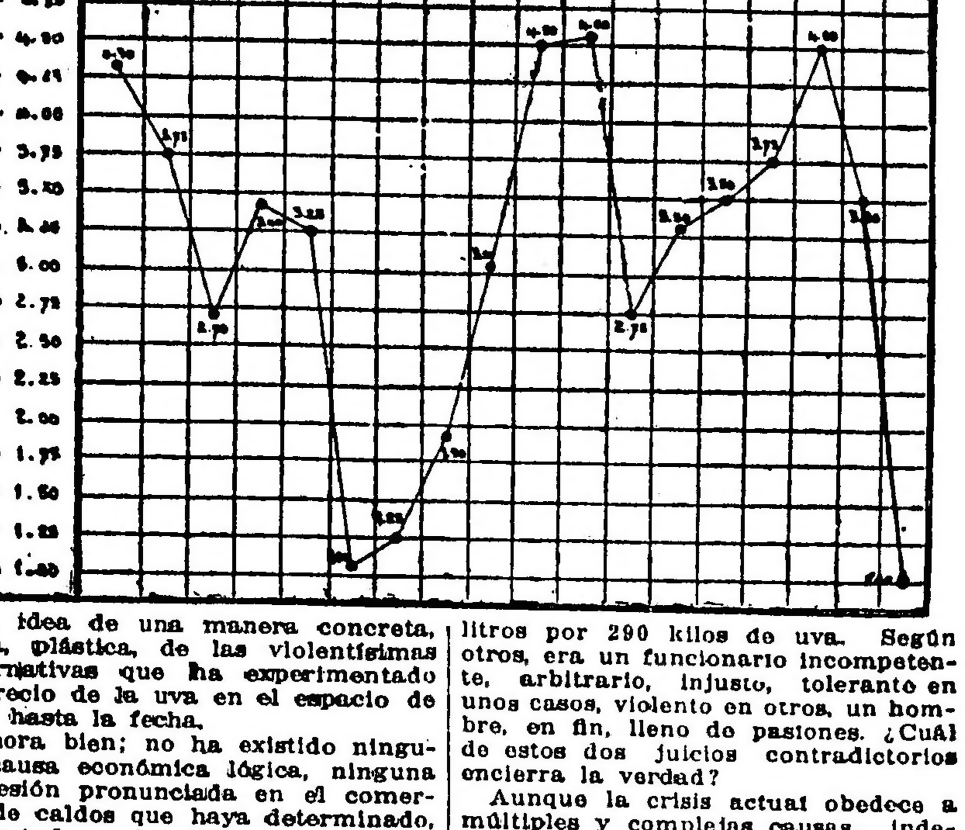

dará idea de una manera concreta, clara, plástica, de las violentísimas alternativas que ha experimentado el precio de la uva en el espacio de 1897 hasta la fecha.

Ahora bien; no ha existido ninguna causa económica lógica, ninguna depresión pronunciada en el comercio de caldos que haya determinado, sobre todo en los últimos años, estas oscilaciones hacia arriba y hacia abajo. Ello significa que se ha producido un juego, un verdadero y grande agio en el comercio local sobre materia prima.

Tenemos un dato comprobatorio de este aserto. La ley en el precio es impuesta, como puede suponerse, por las grandes bodegas. Pues bien; un año (no hace de esto mucho tiempo) uno de los más fuertes bodegueros quiso rebajar el precio de la uva, presionando la plaza con su gran capital. De prevalecer la intención del bajista, los viticultores o viñateros hubieran sufrido ese año un descalabro completo. La cosecha hubiera valido la mitad de su precio. Pero otro bodeguero de igual fuerza, más humano, y cuya marca de vino—todo ha de decirse—sostenía empeñada competencia con la marca del bajista, se manifestó alcista, ofreciendo por la uva doble precio del que aquél ofreciera. Triunfó el alcista, con el aplauso general de todos los productores. El precio se sostuvo, el bajista cedió, y todos, viñateros y bodegueros, tuvieron un año magnífico.

En este juego, fácil es comprender que el viñatero sin bodega está perdido, pues la uva, en llegando a su punto de madurez, hay que recogerla y venderla por lo que den. La dependencia del viñatero es visible y manifiesta; tiene que pasar por las horcas caudinas del elaborador, del bodeguero, o resignarse a perder su cosecha. Por esto el viñedo requiere el cumplimiento de la bodega para reducir a caldo la uva y poder conservarlo y esperar. En ningún país vinícola se vende uva, sino mosto o caldo en principio de elaboración. Pero de este punto nos ocuparemos a su debido tiempo.

Como se ha visto por el gráfico trascripto, la uva, que el año 97, valía 4.30 el quintal español (46 kilos) baja el año 99 a 2.70 con acentuados repuntes en 1900 y 1901. Al año siguiente, en 1902, se produce el gran bajón, a 1.10.

Las explicaciones que dan algunos bodegueros sobre este descenso no son satisfactorias. Se atribuye a las malas cosechas de cereales que pudieron influir en la restricción del consumo entre el proletariado. Pero no existe esta disminución en el grado correspondiente a la baja de la uva. Quizá no existe en ningún grado. El consumo, contándose el vino importado en esa época, crece de manera progresiva.

La crisis de 1902 fué de elaboración. Se elaboraba de una manera embrionaria y deficiente, empleándose en abundancia el maqui (un vegetal chileno, que es un gran colorante), el azúcar, el alcohol, las pasas, los orujos lavados y otros ingredientes y residuos. Los vinos nacionales cayeron entonces en un gran desprestigio.

Aquella crisis coincidió con la iniciación de la crisis francesa (1900 a 1907), período llamado de los caldos de azúcar, durante el cual, bajó el vino desde 25 francos el hectólitro a 2 francos. Este bajo precio debió permitir a Francia acentuar su exportación, resistiendo derechos y fletes, mientras los viticultores del Midi se lanzaban a un serio conato de revolución agraria que el gobierno francés tuvo que sofocar con el ejército.

La crisis vinícola argentina de 1902 requirió una investigación técnica. Se nombró una comisión compuesta por los señores Arata, Harperath, Isola, Simois y otros químicos y enólogos. Esta comisión examinó las bodegas de Mendoza y eliminó los caldos que a su juicio estaban mal elaborados.

Desde 1902 hasta 1905 los vinos nacionales luchan con su propio desprestigio y con la competencia del similar extranjero.

En Mendoza se aprovecha la lección y se comienza a elaborar mejor. Las bodegas se perfeccionan de día en día, alcanzando en breve tiempo un progreso visible. La inspección vigila más atentamente. Los caldos empiezan a ganar crédito, cosa fácil elaborando bien, ya que la materia prima, la uva, por bondad de suelo y clima, es de tan excelente calidad como la de cualquier otra parte del mundo. Adviértase que estamos refiriéndonos a la uva productora de caldos comunes. El mercado de materia prima se regulariza. En 1903, la uva sube a 1.25; en 1904 a 1.90; en 1905 a 3.10; en 1906 a 4.50; en 1907 a 4.60. De pronto, en 1908, sin que sea posible una explicación razonable, el precio de la uva baja a casi la mitad, a 2.75. ¿Cuál es la causa? ¿Sobreproducción? ¿Superelaboración? ¿Desdoble? ¿O simplemente agio en el comercio de materia prima?

El redactor escribe este estudio con cautela, con frialdad analítica, y no dará más respuestas que aquellas que pueda apoyar en las estadísticas.

En dicho año de 1908, el gobierno provincial contrata al especialista chileno, señor Taulis, para ponerle al frente de la dirección de industrias. Por medio de un decreto, que lleva fecha 12 de Diciembre de 1908, se establece la cantidad de uva que se ha de emplear en la elaboración: 290 kilos para cada 200 litros. Permaneció el señor Taulis tres años al frente de su puesto. Hemos dejado la uva en 1908 a 2.70. En 1909 salta a 3.30; en 1910 a 3.50; en 1911 a 3.75, y en 1912 a 4.50.

Sobre este funcionario la opinión en Mendoza está dividida; tiene apologistas ardientes y detractores frenéticos. Según unos, era un buen especialista, un gran inspector, probo, activo, rígido, inflexible, que no toleraba ningún género de manipulaciones, ni consentía que se pasase de los 200 litros por 290 kilos de uva. Según otros, era un funcionario incompetente, arbitrario, injusto, tolerante en unos casos, violento en otros, un hombre, en fin, lleno de pasiones. ¿Cuál de estos dos juicios contradictorios encierra la verdad?

Aunque la crisis actual obedece a múltiples y complejas causas, independientes de que el señor Taulis estuviera o no al frente de la dirección de industrias, el simple observador no puede dejar de notar que mientras aquél permaneció en su puesto, la uva recobró su valor y las cosas, en general, marcharon sin tropiezos.

Una campaña tenaz de los grandes bodegueros, secundada por los comerciantes, que retribuían en esta forma el apoyo que aquéllos les prestaran en la sonada cuestión de los impuestos municipales, determinó la salida del señor Taulis. Los bodegueros consiguieron que el gobierno mendocino rescindiera el contrato celebrado con este especialista. (Marzo o Abril de 1911). Volvióse Taulis a Chile, contratado para un puesto semejante. Pero antes de pasar la cordillera, anunció que dentro de muy poco ocurriría una "debacle" en la industria vinícola. Podrá discutirse si su inspección fué buena o mala, justa o injusta; pero, desgraciadamente, es innegable que, en calidad de augur, no cabe nada más certero.

La inspección de las bodegas sufrió una reforma fundamental y un tanto curiosa. Se constituyó un tribunal de grandes bodegueros, ante el cual son apelables las multas de la dirección de industrias en materia de elaboración, por desdobles excesivos, empleo de materias no determinadas por la ley, mal estado del caldo, etc., etc. Así, pues, el gobierno delegó una función fundamental en esta junta de bodegueros, erigida en tribunal supremo sobre elaboración. El lector ya habrá notado que nos hallamos frente a un tribunal convertido en juez y parte, cosa que no debe admitirse en la organización de cualquier género de justicia. La circunstancia de que este tribunal sea presidido por el ministro, no altera la evidente anormalidad de entregar el derecho de fallo definitivo a los mismos que han de ser objeto de la inspección.

Pero, según los bodegueros, este tribunal es excelente, ecuánime, perfecto. Así se lo han afirmado ellos mismos, algunos de ellos, al redactor enviado por LA PRENSA, el cual no debe, ni puede dudar de la palabra fabril. Ello no quita para que, en cumplimiento de su misión, desee orientarse por sí mismo. Y la mejor orientación es observar el monto de las multas impuestas por Taulis a la elaboración y el monto de las mismas impuesto después por el tribunal de bodegueros. Esta prueba parece que debe ser concluyente. El dato se lo suministra al redactor el ministerio de Hacienda de la provincia.

Veamos: Importe de las multas en 1908, año en que se hace cargo Taulis de la dirección de Industrias: pesos 166.171. Año 1909: pesos 232.978. Año 1910: pesos 383.888. Año 1911, (sale Taulis): pesos 156.867. Año 1912: pesos 18.648. Año 1913: pesos 21.254.

Como puede observarse, con Taulis crecen progresivamente las multas. Con el tribunal de bodegueros bajan rápidamente hasta la insignificancia. El comentario salta a la vista: se juzgará mejor, pero se paga menos.

Ahora bien: ¿es que estando Taulis se elaboraba peor y se imponían, por consecuencia, más multas? ¿o es que el tribunal de bodegueros vigila menos y además perdona las penas? El lector opinará lo que quiera. El redactor enviado por LA PRENSA vuelve a repetir que no hará en el curso de este estudio ninguna afirmación categórica que no esté sustentada por las estadísticas y por las matemáticas.

Hay otro dato que merece consignarse. Después de la salida del mencionado director de industrias, las existencias en bodega crecen con rapidez. De 800 mil hectolitros próximamente, saltan en 1913 a 1.389.246 y en 1914 a 1.875.480. No se puede negar, sin embargo, que en este aumento han influído también diversas causas independientes de la organización inspectora.

La baja de la uva asume proporciones de despeñadero en los dos últimos años. De 4.50 en 1912, desciende a 3.50 en 1913 y a un peso en 1914. Este último precio es un cálculo de término medio, pues en realidad no hay precio fijo. Las cotizaciones son una verdadera anarquía. Se ha vendido hasta 50 centavos los 46 kilos. Muchos viñateros ofrecen su uva a los bodegueros para que se la elaboren y le fijen precio cuando vendan los caldos.

Pero este punto y todo cuanto se relaciona con los modos de comerciar sobre materia prima, será objeto de un próximo examen.

MOVIMIENTO POLITICO

Partido Socialista

El centro socialista de la circunscripción 14, celebrará esta noche a las 8.30, una asamblea popular en el local Uruguay 471. Como la asamblea tiene por objeto conmemorar el vigésimo aniversario de la fundación de nuestro colega "La Vanguardia", hablará en nombre del comité ejecutivo Basilio Vidal; concurrirán, además, los doctores Angel M. Giménez y Antonio de Tomaso.

A BENEFICIO DEL MONUMENTO A NEWBERY

LA FIESTA DE AYER

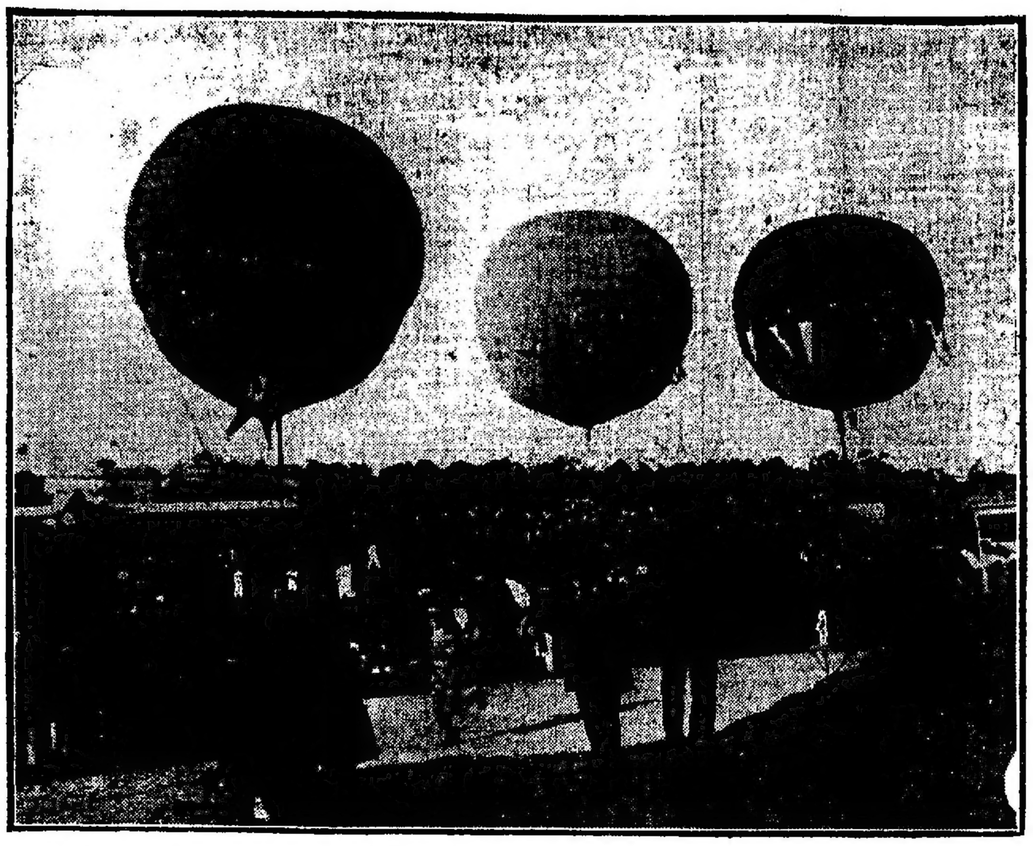

LOS GLOBOS AL SOLTAR LAS AMARRAS

Numeroso público asistió ayer a la fiesta de beneficio para el monumento a Newbery, pues concurrieron más de 20.000 personas.

El programa no se cumplió en todas sus partes.

De las numerosas carreras de motocicletas y bicicletas que se anunciaron, sólo se realizaron algunas y no se efectuaron ni los asaltos de box ni el desfile de automóviles de carrera.

Después de terminadas las carreras a las 4 y 10 soltó amarras el globo "Jorge Newbery" tripulado por el piloto teniente Baldomero Bledma, capitán Christian Doxrud y Daniel Naamonde. El globo se remontó hasta unos 300 metros y tomó rumbo hacia el Suroeste.

A las 4 y 40 salió el globo "Eduardo Newbery" piloteado por Eduardo Bradley, Torcuato Alvear, Julio Crespo, Julio Sarmiento y Wáshington Bradley.

Este esférico, igual que el anterior, subió hasta 300 metros y tomó la misma dirección.

El "Pampero" salió a las 4 y 55, tripulado únicamente por el teniente Edgardo Benavente, quien realizaba esa ascensión para terminar su aprendizaje de piloto de globos. También el "Pampero" tomó dirección al Suroeste y poco tiempo después se perdió de vista.

El primer aeroplano que llegó a la Sportiva, fué el Blériot piloteado por el teniente Aníbal Brihuega, a las 5 en punto. Con diferencia de 5 minutos llegaron los dos aeroplanos Nieuport de 100 H. P., guiados por los tenientes Agneta y Zanni.

Los tres aeroplanos militares realizaron espléndidas maniobras por los alrededores de Palermo y pocos instantes después llegó también La Paloma, a gran altura, piloteada por el teniente Raúl Goubat.

A las 5 y 15 llegó el piloto Paolucci, quien se trasladó desde Villa Lugano, seguido a corta distancia por Castalbert.

Paolucci dió dos vueltas de pista y descendió por el lado Sur de la misma, mientras Castalbert, desde gran altura, realizaba una espléndida serie de virajes en extremo impresionantes, que hicieron estallar al público en una estruendosa ovación. Desde 500 metros de altura, Castalbert detuvo la marcha del motor y efectuó un lindo aterrizaje.

Los aeroplanos militares maniobraron durante unos 20 minutos sobre la pista y después iniciaron el regreso a El Palomar, donde todos descendieron sin ningún contratiempo.

El teniente Goubat, al salir de la Sportiva, hizo un largo vuelo por el lado Sur de la ciudad y luego regresó a la escuela militar.

El piloto Paillette llegó en biplano desde San Fernando, a las 5.30. Hizo varios espirales de notable efecto por lo pronunciado de la inclinación de los planos y aterrizó con un correcto planeo.

Después del descenso de Paillette, realizó un pequeño vuelo el piloto Paolucci por sobre la Sportiva y las avenidas de Palermo. Paillette inició el regreso a San Fernando a las 5.40; dió una pequeña vuelta y tomó rumbo hacia el Norte.

Los pilotos Castalbert y Paolucci dejaron sus aeroplanos en el estadio de Palermo y posiblemente hoy los trasladarán en vuelo a Villa Lugano.

—El globo "Eduardo Newbery" piloteado por Eduardo Bradley descendió a las 6 de la tarde en Monte Grande, sobre la línea del ferrocarril en la chacra del ingeniero Jorge Duclout. El aterrizaje se produjo sin ningún contratiempo.

El "Jorge Newbery", piloteado por el teniente Bledma, bajó también en Monte Grande, algo más al Sur a las 5.30ª de la tarde.

—

Hubo una nota ingrata y lamentable. Con objeto de que los periodistas pudieran tener entrada en la pista para el desempeño de su misión, se les había entregado un "carnet" y un botón azul para que no fuesen molestados por la policía. Como a las 4 de la tarde, el señor Pini, que había sido designado director de pista, ordenó a la policía que hiciera salir a todos los periodistas que eran en total cuatro o cinco personas. En el primer momento, en la creencia de que se trataba de un error, los periodistas exhibieron los distintivos, pero todo fué inútil y fueron desalojados por la policía. Un repórter fué sacado de un brazo por un agente de policía.

El repórter de LA PRENSA se apersonó al señor Pini para enterarse de si era exacta la orden, y al recibir la confirmación, le hizo comprender lo inconsulto del procedimiento, especialmente el hacer expulsar a los periodistas por la policía, puesto que bien se pudo comunicarles la resolución sin recurrir a la fuerza pública, máxime cuando no había ningún motivo y se les había entregado un distintivo especial.

El comisario de la sección 27.ª, don Julio Almanza y el subcomisario don Eliseo Palacios, que se encontraban en la pista, hicieron presente que los periodistas no iban a divertirse, sino a tomar apuntes para la crónica, pero nada valió la indicación.

Estos hechos se repiten siempre en los actos en que el señor Pini tiene alguna intervención.

Los periodistas estorbaban según el director de la fiesta, pero no sus amigos personales y de miembros de la comisión organizadora, que invadieron la pista en gran número.

VOLACION Y AEROSTACION

Varias informaciones

UN ACCIDENTE

Ayer por la tarde, en momentos en que se corría en Río Santiago las regatas organizadas por el club local, el discípulo de Borello, señor Olavén sufrió un accidente, del que felizmente resultó ileso.

El señor Olavén había salido en aeroplano de la escuela que dirige Borello, con dirección a Río Santiago, cruzando el canal donde se corrían las regatas, a 50 metros de altura. Pocos momentos después, realizó un viraje hacia la izquierda, muy cerrado y bajo, teniendo la mala suerte de chocar contra la chimenea del acorazado "Pueyrredón" y de destrozar por completo el biplano de Borello.

Felizmente el discípulo Olavén no sufrió lesiones en la caída. Se presentó poco después en el arsenal, donde fué ovacionado por las numerosas familias que desde allí presenciaban las regatas.

VUELOS DE PETIROSSI

Ayer de 7 a 8 de la mañana, el piloto Silvio Petirossi, desde el estadio de Palermo salió con su aeroplana Deperdussin y realizó varios "Looping the Loop" por los alrededores de Palermo.

Por los vuelos que hizo ayer de mañana, Petirossi ha demostrado ser temerario.

Los vuelos sobre una ala y el salto mortal los efectúa con toda precisión.

DE ROSARIO

Rosario, Abril 5—Esta tarde, el piloto argentino Sessarego realizó varios vuelos en el hipódromo Independencia ante numeroso público, confirmando sus buenas cualidades de piloto.

Poco después de las 4.30 se elevó con perfecto y breve "decollage", efectuando un vuelo de cinco minutos por sobre el hipódromo, a 500 metros de altura.

Hizo pronunciados virages a la derecha e izquierda y al aterrizar fué muy aplaudido.

Luego ascendió nuevamente alcanzando una altura de mil metros desde donde realizó un rápido descenso. Se remontó nuevamente hasta los 500 metros, dirigiéndose en dirección a Suladillo y después de pasar por sobre el Hipódromo volvió hacia el Sur, para aterrizar en el campo de la escuela.

DE CHILE

Damos los siguientes telegramas de nuestro corresponsal en Chile, que contienen informaciones sobre varias novedades de volación.

Santiago de Chile, Abril 5—El delegado del Aero Club Argentino, Manuel Ramos Vivot, ha sido muy agasajado por los miembros del Aero Club Chileno. Anoche se le ofreció una copa de champaña en el Club Unión, y el señor Jorge Matte le obsequiará con un almuerzo en nombre del Aero Club de ésta. El lunes, Ramos Vivot realizará una visita a la escuela militar de volación de Lo Espejo.

Ramos Vivot ha entregado un retrato del piloto Jorge Newbery, el cual ha sido colocado en la sala de sesiones del Aero Club.

Santiago de Chile, Abril 5—En la escuela militar de Lo Espejo se ha iniciado un nuevo curso de aprendizaje, con siete tenientes y siete sargentos.

—El sargento Verscheure, en un vuelo que hizo, se vió obligado a descender en el Club Hípico a causa de haber dejado de funcionar el motor cuando se encontraba a poca altura. En el primer momento se creyó que el sargento habría sufrido un grave accidente, pero felizmente sólo se destrozó el aparato.

Santiago de Chile, Abril 5—Esta mañana los pilotos capitán Avalos y teniente Urrutia, y el sargento Rojas, en distintos aeroplanos, escoltaron, hasta Batuco, el tren en el cual viajan los príncipes de Prusia. Los tres pilotos regresaron al aeródromo militar.

EL DIA SOCIAL

MERCEDES PEYRALLO DE ARANA —En su residencia veraniega Las Mercedes, en Adrogué, dejó de existir ayer la señora Mercedes Peyrallo de Arana.

Muy bondadosa y de bellos sentimientos, la extinta dama fué entre sus numerosas relaciones sociales un espíritu afectuoso que supo grangearse los afectos de los que la admiraron y respetaron. Fué muy caritativa y en esta misión, a la que consagró sus últimos años, no sólo descolló por su generosidad reconocida, sino también por muchas iniciativas dentro de las instituciones, a las que prestó su valiosa colaboración.

Mañana serán inhumados sus restos en el cementerio de la Recoleta, después de una misa de cuerpo presente en la iglesia de San Miguel.

El fúnebre acompañamiento partirá de la estación Constitución. Ha invitado, también, para la ceremonia, la archicofradía de San Benito de Palermo, de la que la señora de Arana era presidenta.

CELIA FREYER DE BLANCO — Tras enfermedad larga que la fué destruyendo lentamente, dejó de existir anoche a las 10 la señora Celia Freyer de Blanco, esposa del almirante de este apellido.

Fué siempre un espíritu finísimo el de la señora de Blanco; dotada de hermosas cualidades de carácter unía a la exquisita distinción de su trato, una sencillez encantadora.

Pertenecía la señora de Blanco a varias instituciones de caridad; era vocal de las comisiones directivas del Consejo Nacional de Mujeres y del Asilo Naval, a cuya acción deja vinculado su nombre con obras e ideas que pusieron de reflejo las bondades de sus sentimientos.

Estaba emparentada con las familias de Freyer, Blanco, Durán, Lavié y Meabe.

Mañana serán conducidos sus restos al cementerio de la Recoleta.

En la iglesia del Pilar se dirá una misa de cuerpo presente.

DESDE MAR DEL PLATA — Domingo 5—(Por telégrafo)—Con motivo de la festividad de Semana Santa, han llegado hoy al balneario algunos viajeros y mañana por la noche se cree que llegarán otros.

Las playas se reanimaron de nuevo durante la semana última de la estación veraniega.

La rambla, por la mañana y tarde se vió hoy bastante concurrida, sobre todo de 6 a 8 p. m.

La banda de música que costea el Club Mar del Plata amenizó el paseo hasta la hora en que el público se retiró.

Uno de los puntos más frecuentados por la mañana fué la iglesia San Pedro, donde empezaron los cultos de la semana.

Terminados que fueron, la concurrencia bajó, como de costumbre, por la calle San Martín hasta la rambla.

Entre otros viajeros, llegaron hoy:

Doctor Adolfo E. Dávila, doctor José M. Rosa (hijo), doctor Ernesto Vergara Bledma, doctor José Matías Zapiola, Félix U. Camet, doctor Aureliano García Calvo, Roberto Schindler, Iván Ayerza, doctor Luis Ledesma y familia y señorita de Molina Salas, doctor Miguel N. O'Farrell y familia, señor Arturo Z. Paz y su señora Estanislada Anchorena y Rodolfo P. Peracca.

—Continúa tiempo bueno y caluroso, propio para baños.

EN EL TIGRE—La agradable temperatura de ayer contribuyó a que el Tigre se viera frecuentado por numerosas familias de esta capital y de los pueblos vecinos.

Tanto el Tigre Hotel como el Club y el río Luján, donde paseaban una buena cantidad de embarcaciones, se vieron concurridos por la tarde.

Por la noche hubo baile en el salón del hotel.

Paseando en lanchas, vimos a las señoritas:

Elcisa Williams, María y Susana Ayerza, Margarita y Mercedes Quiroga, Josefina Moreno, Elena Villar Sáenz Peña, Carmen Domínguez Arteaga, Carmen Sastre, Mariana Marcó Villate, Celina Villate, María Teresa Bravo Fernández, Blanca, Cándida y Lucía Donovan, María Luisa Benítez María Isabel y Mercedes Berro, Mercedes Massini, Julia Elena y Carola de Vedia, Delia y Raquel Alvarez de Toledo, Amalia Balbín, María Celina, Susana y Silvia Aguirre, Celina Rodríguez, Sara Medina, Ernestina, Cora y Rosa de la Torre Campos, Josefina Molina Campos, María Delfina Astengo, Hebe, Elsa y Margarita Pirovano, Esther y Julieta Vivanco, Nelly Pietrimera, Matilde y Angélica Halbach Bonorino, Albertina y Matilde Lartigau, Teresa y Agustina Arabehety, Laura y Elsa Piccinini Díaz Valdez, Raquel Almeyda, Encarnación Fragueiro, Angélica Domínguez, Elvira Molino Torres, Raquel y María Elena Alegre, María Luisa Morales, Bernardina Rom, Zulema Miles Almeyra, Isabel Rom, Carmen Arriola, Cora Bidart Malbrán, María Cristina Grondona, Angélica y Sara Amaral Alvarez, Rebeca y Susana Varela, Josefina y Ana M. Laines, Celia Palacios, María E. Pellet, Sara y Lucía Vela, María Teresa Duncan Vela, María Elena García Moutier, María Elvira Paz, Lucrecia García González, Emma, Leonor y Sara Repetto, María Esther y Lola Asiquetia, Judith Campos Lahitte, Alicia, Lucrecia y Elsa García Uriburu, Nidia y Judith Decoud, Cristina Méndez, María Florencia Erart del Campo, Enriqueta Chaussen Durano, Ernestina y Lía Pividal, Celina de Estrada, Ernestina Madero, Carmen Vago, Isabel Madero, Marta y Delia Obejero, Celia Doncel, Luisa y Carlota Arias.

PASEOS — Se efectuó ayer el paseo organizado por el Club Excursionista San Lorenzo, para cerrar la serie de agradables viajes fluviales que ofreció a las familias de los socios durante la temporada de verano. Alrededor de 500 pasajeros ocuparon el vapor "Río Uruguay", que partió a las 9 a. m. con rumbo a Conchillas, en la vecina República.

Los excursionistas se entregaron bien pronto a las danzas, al compás de los acordes de una orquesta y de una banda de música.

A la 1.30 de la tarde llegó el buque a Conchillas; pero como ocurre siempre en excursiones de este género, la falta de agua impidió que los paseantes desembarcaran en tierra uruguaya.

Las tres horas que estuvo anclado el buque frente a Conchillas las ocuparon los excursionistas en diversos entretenimientos.

A las 8 de la noche llegó el buque a la dársena Sur.

TES — La señora María Oliveira Cézar de Chaves y sus hijas María Luisa y Guillermina, que parten el 10 para Europa, fueron ayer saludadas por un grupo de amigas, en su residencia de Tigre. Se pasaron gratas horas de sociabilidad en la íntima reunión, de la que participaron, entre otras, las señoras y señoritas:

Celia Cabral de Pasman, Lucilia González de Gowland, Clemencia Ugarte de Tomkinson, Cristina Lastra de López Agrelo, Sara Pasman, Clemencia y Adela Tomkinson Ugarte, Magdalena Gowland, Carmen Peers, Dora López Agrelo, Jovita Oliveira César, Fruota Ubalde, Alcira Esthor y Delia Elena Guerrico.

DIPLOMATICAS — Restablecida, la señora Alfonsina P. de Renoz, esposa del ministro de Bélgica.

COMIDAS — El ingeniero Aurelio M. Baidaff y señora obsequiaron con una comida en Villa del Parque al mayor J. Niculescu, delegado del gobierno rumano llegado recientemente en misión oficial.

DESDE BELGRANO — En la iglesia del Espíritu Santo será bendecido hoy el enlace de la señorita Carmen Mentasti con el señor Eduardo Bejarano López. Actuarán como padrinos, la señora Carmen B. L. de del Castillo y el señor Santiago Mentasti.

CAMBIOS DE RESIDENCIA — Salidas—Para Salta, el señor Pablo Saravia.

—Para Córdoba, el general Victoriano Rodríguez.

—Para Beruti, el señor Alberto Gelly, su señora Luisa Cantilo y su hija Consuelo; Juan M. Obarrio y su señora María Mercedes Gelly Cantilo, y Luis Gustavo Lamousse y su señora Albertina Gelly Cantilo.

Llegadas—De su quinta Laura, en Adrogué, la señora Laurentina Ocampo de Alsina y sus nietas las señoritas de Roqué.

—De Tierra del Fuego, ayer, los señores Samuel J. Milberg y Horacio Letamendi.

—De Mar del Plata, el señor Miguel Esteves, su señora Astermia Alsina y sus hijos.

—De Ushuaia, el señor Jenaro J. Cardoso.

—De Córdoba, la señora Elvira Aguirre de Molina y su hija María.

VIAJEROS — Salidas: El 23, para Europa, en el "Cap Finisterre", la señora Rosario M. de Doncel y familia.

—En el mismo vapor se embarcan el señor Alfredo Jorge, su señora Silvia Mautiño y familia.

—Para Europa, la señora Consuelo A. de Echevarría y familia.

—Para Montevideo, las señoritas María, Ercilia, Clara y Delia Lanús.

—Para Montevideo, el señor Osvaldo Correa y señora Rosalía Meyreiles Torres.

Llegadas—Regresaron ayer de su excursión por Chile, la señora Isabel Burnett de Gibson, sus hijas Maud y Esther, la señora Catalina Burnett de Rodman y su hija Kate.

—De su gira por Talcahuano y el Sur, regresó ayer el señor Jorge Dodds.

ENFERMOS — En el mismo estado delicado, la señorita Dora Seeber.

—Mejor, el señor Jorge Kern.

—Mejorado, el doctor José M. Bustillo.

—Mejorado, el doctor Rafael Cullen.

—Algo mejor, el doctor Salustiano Zavalía.

—Restablecida, la señora Cipriana Mercedes Sáenz Peña de Lerena.

—Mejor, la señora Rosa Estrada de Silveyra.

NECROLOGIA — El miércoles se dirán misas de cabo de año en la iglesia del Espíritu Santo, por el alma de la señorita Mila Alvarez Reynoso.

—Después de una misa de cuerpo presente en la iglesia del Pilar fueron inhumados ayer en el cementrio de la Recoleta los restos de la señora Benigna Mármol de Lanús.

A ambas ceremonias asistió numerosa concurrencia.

NOTICIAS DE POLICIA

DRAMA DE CELOS

Mujer herida por su esposo

SUICIDIO DEL HOMICIDA

Anoche, a las 7.15 se desarrolló un suceso de consecuencias fatales, en cuyo esclarecimiento se ocupa el juez de instrucción, doctor Beltrán.

En una de las habitaciones de la casa situada en la calle Cerrito 1238, vivían Diego Servero y Ana Lacaba, quienes hace dos años contrajeron matrimonio. El es inglés, cuenta 30 años de edad y tiene el oficio de mecánico; la señora es italiana, de 25 años y trabajaba como modista.

Diego, según los datos que nos fueron suministrados por los vecinos de la casa celaba a su esposa, por cuya causa entre los dos se producían con frecuencia altercados, a los que pronto ponían término sin emplear violencias. A estar a un informe, Diego, hace algún tiempo, sufrió un ataque de enajenación mental y, además, era aficionado a la bebida, lo cual excitaba su temperamento, de por sí irascible.

Un poco antes de la hora citada, Ana se hallaba sentada en su habitación, al lado de una cama, en momentos en que llegó Diego, y tomó asiento cerca de su cónyuge. Lo que hubo entre los dos no se sabe con exactitud todavía, pero se supone que hayan tenido uno de los tantos incidentes a los que nos hemos referido, pues de pronto los inquilinos fueron sorprendidos por una detonación de arma de fuego que fué seguida de un grito lanzado por Ana.

En momentos en que acudían a la pieza los habitantes de la casa, se produjeron otros dos estampidos, y cuando aquéllos entraron en la habitación se encontraron con los esposos tendidos en el suelo, sin conocimiento, y con el rostro y las ropas manchados con sangre.

En representación de la policía concurrió al lugar del hecho el agente de la sección embarcaderos de la policía de investigaciones, José Silva, que realizó las primeras averiguaciones y requirió los auxilios de la Asistencia Pública.

El facultativo que atendió a los heridos, comprobó que Diego tenía una herida de bala en el oído derecho y otra de igual naturaleza en la cara, y que Ana estaba herida de un balazo en el pómulo derecho. Al lado de los heridos, en el suelo, había un revólver con tres cápsulas vacías, y se supo en seguida que esa fué el arma con la cual Diego atentó contra su esposa y luego intentó suicidarse.

Diego y Ana, después de ser curados de primera intención, fueron trasladados al hospital Juan Antonio Fernández. Diego falleció horas después.

El comisario Carman, de la sección 13.ª de policía, efectuó una inspección ocular en el teatro del suceso y luego dió comienzo a la instrucción del sumario preventivo.

ABUSO DE AUTORIDAD

Insubordinación de un agente

Anoche ocurrió un hecho censurable que fué promovido por un agente de policía, debido al estado anormal en que se hallaba.

Un vigilante detuvo a Francisco Schorsso, que se encontraba ebrio e iba molestando a los vecinos con una guitarra.

El detenido fué entregado para ser conducido a la comisaría al agente Andrés Pérez, quien estaba ebrio.

En la calle Acoyte entre las de Rivadavia y las vías del ferrocarril del Oeste, el agente Pérez, valiéndose del sable maltrató a Schorsso y a los gritos que daba éste, acudió el oficial Alvarez de la comisaría 42.ª, con quien se insubordinó el vigilante. Alvarez consiguió desarmar a su subalterno y tomarlo preso.

Schorsso resultó herido en la cabeza a consecuencia de los golpes que le dió el agente beodo.

ACCIDENTE FERROVIARIO

Anoche ocurrió un accidente ferroviario, a consecuencia del cual resultó muerto Eleodoro Alvarez, español, de 32 años de edad, mucamo de la casa Echeverría número 3161.

En el paso a nivel que el ferrocarril Buenos Aires al Rosario tiene a la altura de la calle Echeverría, el tren número 696 que de Villa Ballester regresaba a Retiro arrolló a Alvarez, quien fué arrastrado por el convoy varios metros y sufrió heridas de tal gravedad que le determinaron una muerte casi instantánea.

El cadáver de Alvarez fué recogido por la policía de la sección 29.ª y remitido al depósito fúnebre de la Morgue, donde los médicos forenses deberán practicarle la autopsia por haberlo decretado así el juez federal doctor Jantus, quien instruye el sumario de práctica.

Tanto el maquinista como el fogonero de ese tren, fueron detenidos preventivamente.

COMERCIO DESTRUIDO POR EL FUEGO

Anoche, poco después de las 8, en un comercio de artículos de óptica, paragüería y abaniquería, establecido en la calle Rivadavia número 2000, se declaró un incendio que tomó rápidas proporciones, por ser muy fácilmente combustibles las mercaderías.

A los pocos minutos, en el cuartel central de bomberos se recibió un aviso telefónico en que se comunicaba el suceso, sin pérdida de tiempo salió una dotación compuesta de 80 hombres al mando del comandante Alurralde y del capitán Blanco, la cual al llegar al comercio se encontró con que estaba rodeado por las llamas, que amenazaban propagarse a las casas vecinas.

Con varias líneas de mangueras alimentadas por una autobomba, se dió comienzo al ataque y de esta manera se logró evitar que el fuego se propagara a la vecindad, al mismo tiempo que era dominado, quedando minutos más tarde extinguido por completo.

El comercio incendiado es de propiedad de Juan Primi, quien, en circunstancias en que se declaró el fuego se encontraba ausente; la casa estaba al cuidado de la esposa del dueño.

En cuanto al origen del fuego, se presume que fué debido a que la señora, inadvertidamente, arrojó un fósforo encendido cerca de una de las vidrieras del comercio, lugar donde se declaró el fuego.

El comercio quedó destruído.

Ebrio herido

Un agente de la comisaría 33.ª anoche, en la esquina de las calles Provincias Unidas y Varela encontró tirado en el pavimento a un individuo con una herida en la cabeza de arma cortante.

El herido fué llevado en una ambulancia de la Asistencia Pública al hospital Torcuato Alvear, donde quedó en Asistencia.

Debido a que el herido se encuentra en completo estado de ebriedad, no se ha podido aún interrogarlo respecto a la herida, presumiéndose que ha reñido con otro individuo que huyó.

Entre hermanos

En el interior de la casa calle Cochabamba 150, anoche por resentimientos anteriores sostuvieron un altercado los hermanos Manuel y José Buján Penas.

El altercado poco después degeneró en riña, y ambos se tomaron a puñetazos; Manuel con un revólver de que estaba armado hizo un disparo contra su hermano José, cuyo proyectil fué a herirlo en el brazo derecho.

José fué remitido al consultorio central de la Asistencia Pública, donde se le practicó la primera curación.

En cuanto a Manuel la policía le estableció vigilancia, pues, después de cometer el hecho penetró en su habitación de donde se niega a salir.

Agente agredido

En la plaza Lavalle el agente de la comisaría 3.ª Ludovico Vetelli, al hacer retirar de un banco donde se hallaba durmiendo a Abraham Isaac, fué agredido a puñetazos por éste.

Después de una breve lucha el agente consiguió reducirlo y lo condujo detenido a la comisaría, donde se le procesa por atentado a la autoridad.

Vetelli resultó con lesiones en la cara.

Riñas y heridos

Ayer por la tarde, en una de las canpas del ferrocarril Central Argentino, situadas en la prolongación de la calle Cerrito, después de un cambio de palabras por causas del trabajo, Bartolomé Filipini hirió en el cuerpo con un cuchillo a su compañero Francisco Curpia.

Curpia fué curado en el consultorio central de la Asistencia Pública y el agresor se encuentra detenido en la comisaría 13.ª

—En la esquina de las calles Alvarez Thomas y Céspedes, Ambrosio Páez fué herido de un puntazo en el brazo derecho por un individuo que huyó.

Páez fué curado por intermedio de la comisaría 33.ª, en la estación sanitaria San Bernardo.

—Pascual Vitorcia y Leonardo Napoli, en el interior de la casa calle Potosí 4449, se trabaron a puñetazos, resultando ambos con contusiones en el rostro.

Fueron detenidos por un agente de la comisaría 11.ª después de ser curados en una farmacia próxima.

—A raíz de un cambio de palabras motivado por cuestiones del momento, en la esquina de las calles Monasterio y Avenida Alcorta, Norberto José Alvarez, le tomó en riña con Víctor Zacagnini.

Alvarez armado de una cuchilla automóvil, el que le produjo heridas de grandes dimensiones agredió a su contrario, infiriéndole una herida en la cabeza, de regular importancia.

El herido, por medio de una ambulancia de la Asistencia Pública, fué conducido al hospital San Roque, siendo su estado de alguna gravedad.

El heridor fué detenido por un agente de la comisaría 28.ª

—En la esquina de las calles 24 de Noviembre y Caseros, Manuel Méndez sostuvo un altercado con un individuo, el que con un arma cortante lo agredió, produciéndole una herida de regular importancia en el lado derecho de la cara.

El herido fué curado por la Asistencia Pública, y la policía procura detener al heridor, el que después de cometer el hecho desapareció.

Consecuencias de un accidente

En nuestra edición de ayer, nos ocupamos de un accidente acaecido en el interior de la casa calle 25 de Mayo 350 y del que resultó víctima la niña de tres años de edad Mariana Schiavone.

A las 3.15 de la tarde, dicha menor dejó de existir en su domicilio, a consecuencia de las heridas que recibiera.

Robos y hurtos

Juan Ramos, domiciliado en la calle Corrientes 441, denunció en la comisaría 1.ª, que una persona que desapareció le sustrajo un reloj y cadena de oro.

Ramos estima la alhaja en la suma de 750 pesos.

—En la comisaría 16ª manifestó Atilio Colanti, representante de la compañía de automóviles situada en la calle Brasil 1245, que fué víctima de la sustracción de tres cubiertas y una rueda de auxilio para automóvil, que estima en la suma de 290 pesos.

Colanti agregó que el autor del robo es un "chauffeur", cuyo nombre suministró y el que desapareció.

El oficial inspector de la citada comisaría Vicente Lascalea, después de varias averiguaciones practicadas, secuestró de un taller situado en la calle Laprida 1730 tres cubiertas que el acusado había vendido en 55 pesos. Momentos después el mencionado oficial detuvo al "chauffeur", quien manifestó llamarse Plácido Carusso.

—A Hermán Grini, que ocupa una habitación de la casa calle Andes 484, le hurtaron anteanoche ropas y alhajas por valor de 250 pesos.

Víctimas de los automóviles

Anteanoche José Miguel, al intentar cruzar la calzada de la calle Canning, entre las de San Salvador y Honduras, fué derribado por un automóvil de alquiler a cargo de José Fernández.

La víctima, que resultó con heridas en la cabeza y mano izquierda, fué curada de primera intención por un practicante de la estación sanitaria San Bernardo.

Un agente de la comisaría 43ª, detuvo a Fernández para la averiguación del accidente.

—En la calle Gutenberg, entre las de Santa Fe y Dorrego, el menor Domingo Perelli fué atropellado por un automóvil, el que le produjo heridas

LAS MANIOBRAS DE OTOÑO --- CONCENTRACION DE TROPAS

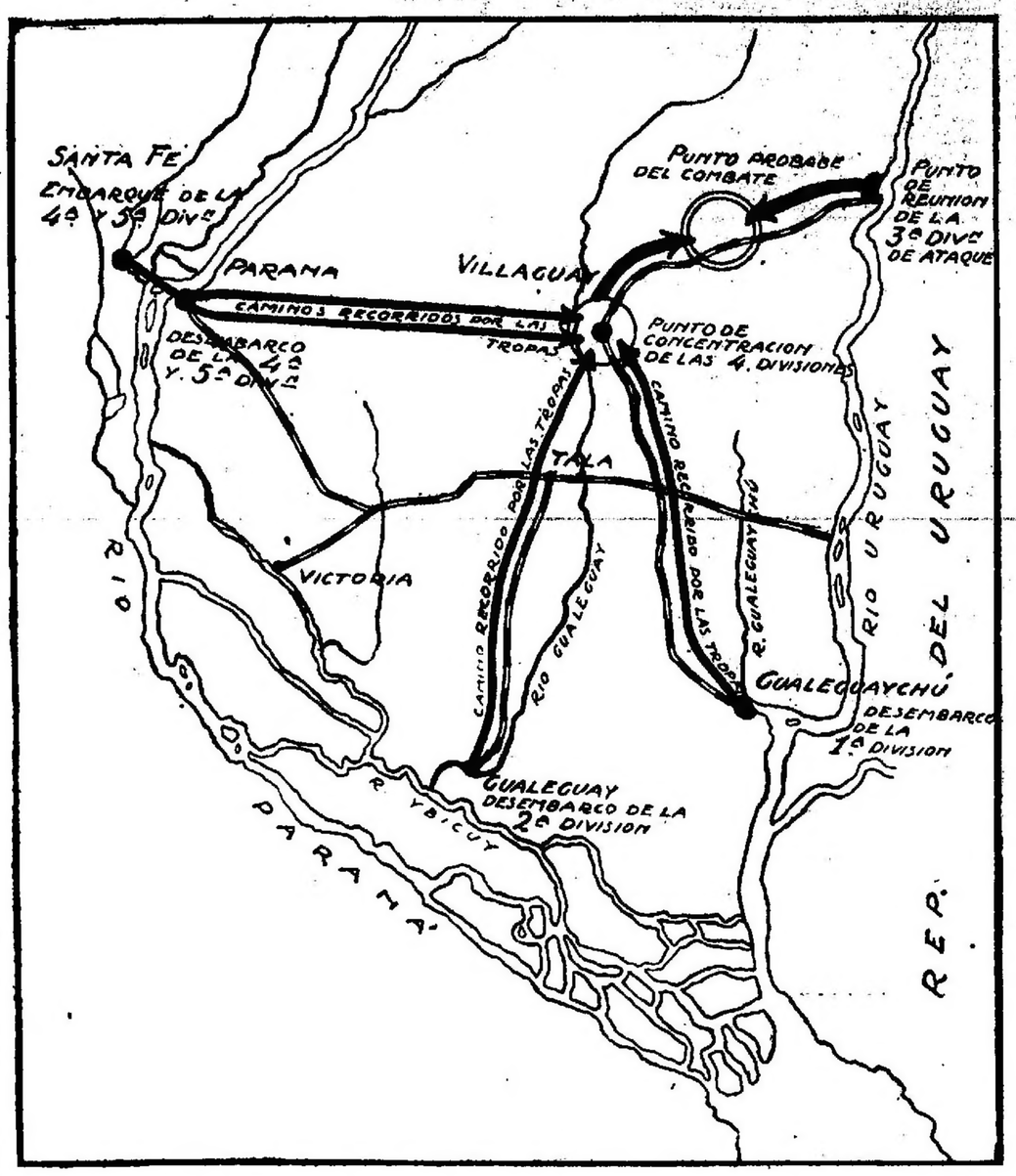

ZONA DE LAS GRANDES MANIOBRAS

Hoy se inician los preparativos finales para la concentración de las tropas de las cinco regiones militares, o sea todo el ejército, sobre la provincia de Entre Ríos, con objeto de dar comienzo a las grandes maniobras de otoño que se están preparando desde hace algún tiempo. En todos los cuerpos de las distintas regiones, los jefes de los mismos pasarán revista a sus unidades, para darse cuenta del estado de la tropas, ganado, material y demás elementos para emprender la marcha.

El movimiento de concentración general sobre Villaguay comenzará dentro de tres días, en que las tropas se pondrán en marcha en la siguiente forma: perdiendo desde ese momento su denominación actual la 1a., 2a., 4a. y 5a. región, para formar en conjunto la 6a. división, o sea el ejército defensivo, mientras la tercera región se convertirá en el ofensivo.

La primera región, al mando del general de brigada Ramón Jones, se embarcará el jueves a las 3 de la tarde, por las dársenas Norte y Sur a un mismo tiempo para Gualeguaychú en los trasportes de la armada "1.º de Mayo", "Guardia Nacional", "Constitución", "Chaco", y cañoneros "Rosario" y "Paraná". En el primero de los nombrados se embarcarán el personal del comando de la división y el regimiento 1.º de infantería que manda el teniente coronel Marcilese. En el resto de los buques irán los regimientos 2, 3 y 4 de infantería. De la dársena Sur partirán el 1 de ingenieros, 1 de artillería, 2 de caballería y todo el bagaje.

El convoy llegará hasta cerca de su destino, donde parte de las tropas tendrán que trasbordar, a causa de que los barcos de trasporte tienen un calado superior a la profundidad del río, operación engorrosa para tropas con todo el equipo de campaña. Desde Gualeguaychú la primera división emprenderá la marcha hacia Villaguay a lo largo de la vía del ferrocarril de Entre Ríos.

La segunda división, al mando del general Adolfo Arana, se embarcará en la estación Federico Lacroze y desembarcará en Gualeguay; de allí seguirá la marcha al lado de la vía que va desde este punto hasta Tala, continuando por la costa del río Gualeguay hasta Villaguay.

La tercera división, o sea el ejército de ataque, que estará concentrado en la costa del Yuquerí, cerca de Concordia, comenzará las operaciones contra el ejército enemigo una vez que éste se haya reunido en Villaguay, siguiendo la ruta del ferrocarril de Concordia a Villaguay.

La 4.ª y 5.ª divisiones, que mandan los generales Ordóñez y O'Donnell, se reunirán en Santa Fe para cruzar conjuntamente el río Paraná hasta la ciudad del mismo nombre y establecer en ésta su vivac. De este punto emprenderán la marcha en columnas paralelas, en forma de apoyarse mutuamente, tomando una el camino que pasa por la estación Viale, y la otra, el de Seguí o Crespo hacia Villaguay. Ambas cruzarán por distintos rumbos las selvas de Montiel y las columnas de subsistencias de las dos divisiones se relevarán en la jornadas, en forma tal, que mientras una provea a las divisiones, la otra adelantará camino hasta la próxima etapa para esperar la llegada de las tropas.

Efectuada la concentración general en Villaguay, el ejército entero se adelantará a rechazar al que trae el ataque del Noreste o sea la tercera división. El desarrollo o combate final se realizará probablemente en la región comprendida entre las estaciones San Salvador o Jubileo, al pie o sobre la Cuchilla Grande.

Con respecto a la concurrencia de los agregados militares a estas maniobras, la secretaría de guerra a cargo del coronel Martín Rodríguez ha organizado los servicios en la forma en que se efectúan en las grandes maniobras europeas, en el sentido de salvar toda clase de dificultades a los militares extranjeros. Los servicios de equipajes, trasporte por tren, permanencia y comidas, han sido previstos en forma que facilite y haga agradable la concurrencia de los jefes aludidos a las grandes maniobras.

Antes de partir para Entre Ríos los agregados militares serán presentados al Ministro de Guerra por el jefe de la secretaría. El embarco tendrá lugar el 19 del corriente, a las 3 de la tarde, por la estación Federico Lacroze, y la llegada a Villaguay será al día siguiente. En este punto los agregados militares serán alojados durante las maniobras en un convoy compuesto por coche-comedor y dormitorio, el que quedará allí con ese objeto. Se les tendrá preparados caballos ensillados para cada uno, con su asistente correspondiente y tendrán un servicio de escolta formado por soldados del regimiento de Granaderos. Una vez en Villaguay, los agregados militares, como es de práctica, serán presentados al director de las maniobras, general Carlos O'Donnell.

de importancia en diversas partes del cuerpo y pierna izquierda.

En una ambulancia la víctima fué trasportada al hospital Pirovano, de donde nos informaron que el estado del menor es delicado. El conductor del automóvil, Angel D. Cuello, fué detenido por un agente de la comisaría 27ª.

—Carmen Agustín fué atropellada por un automóvil en la esquina de las calles Santa Fe y Esmeralda, hecho que ocurrió ayer a las 2 de la tarde.

La víctima fué enviada al consultorio central de la Asistencia Pública, de donde informaron que presenta heridas en el rostro y pie derecho, de carácter leve.

—Un automóvil de plaza, que circulaba por la calle Rivadavia con dirección al Oeste, al llegar a la esquina de Colombres arrolló al menor Guillermo Abadía, quien intentó cruzar la calzada.

El niño, que resultó con heridas de consideración en la pierna derecha, fué enviado para su curación al hospital San Roque, y el "chauffeur" Félix Cerezo se encuentra detenido en la comisaría 10ª.

Herido de un balazo

Anoche, a las 10.45, en la esquina de las calles Tunuyán y Necochea, fué herido de un balazo en el tórax Diego Cruz, por una persona que huyó después de cometer el hecho. Este se produjo después de un cambio de palabras entre el herido y el agresor.

El primero, en grave estado, fué trasladado al hospital Cosme Argerich por el personal de la comisaría 24.ª, que tomó intervención desde el primer momento.

El juez doctor del Castillo entiende en este hecho.

Herido de dos cuchilladas

En las primeras horas de la madrugada de ayer, en la esquina de las calles Treinta y Tres y San Juan, el agente del personal de la comisaría 12ª Simón Albaba, encontró a Martín Núñez, quien se hallaba en completo estado de ebriedad y presentaba dos heridas de arma cortante en el rostro y mano derecha.

Al ser interrogado el beodo por el agente aludido, manifestó que ignora quién había sido el heridor y el paraje en que había ocurrido el hecho; pero Albaba comprobó que Núñez había estado bebiendo en compañía de varios individuos en el almacén que existe en la esquina de las calles Cochabamba y Quintino Bocayuva.

La víctima, para su asistencia, fué enviada al hospital San Roque, donde le prestaron los primeros auxilios.

La policía practica las averiguaciones del caso para individualizar a los autores del hecho.

Enfermo desvalido

De la plaza Constitución, ayer a las 5 de la tarde, fué recogido por una ambulancia de la Asistencia Pública, un hombre cuya identificación fué imposible porque se halla gravemente enfermo y no puede hablar. Fué trasportado al consultorio central de dicha dependencia donde es asistido.

El auxiliar Barrera de la comisaría 16a., hizo sacar las impresiones digitales a la víctima, las que fueron enviadas al gabinete dactiloscópico.

Hechos diversos

Frente al número 1548 de la calle Cerrito, el menor José Rey fué mordido en la pierna izquierda por un perro que se supone hidrófobo.

El niño fué curado por un practicante de la Asistencia Pública, y el animal será enviado al Instituto Pasteur, para los efectos correspondientes.

—En la calle Aviles, entre las de Conesa y Crámer, el menor Ramón Quirós, al intentar subir a un tranvía que se hallaba en marcha, como no pudo asirse del pasamano cayó al suelo.

Las ruedas del acoplado le pasaron por la pierna derecha y le causaron heridas de gravedad.

Quirós fué trasladado al hospital Pirovano, donde se asiste.

Preventivamente se encuentran detenidos el motorista y guardas del tranvía, José Palongani, Santos González y Florentino Rodríguez, respectivamente.

—Manuel Vila, al subir a un tranvía que iba en marcha, en la calle Victoria entre las de Castro Barros y Colombres, cayó al pavimento y se produjo una herida en la frente.

Después de ser curado en el hospital San Roque se retiró a su domicilio.

—A consecuencia de haber costalado el caballo que montaba el agente de la guardia de seguridad de caballería Angel C. Gonzáles, cayó al suelo y resultó con heridas contusas en la cabeza y en el brazo izquierdo.

El accidente ocurrió ayer por la tarde, en el interior del cuartel Palermo.

—En un tranvía de la línea 24, el guarda Francisco Hernández, después de un altercado con el pasajero Carlos Taipoli, le aplicó un golpe con la máquina de expender boletos, causándole una herida en la frente. Ocurrió el hecho ayer a las 3 de la tarde, en la esquina de las calles Salta y Venezuela. Hernández fué detenido por un agente de la comisaría 4a.

—Ayer a las 4 p. m., Antonio Barreda, en el interior de su domicilio calle Tacuarí 725, bebió por equivocación una cantidad de alcohol desnaturalizado, que le produjo una intoxicación. Fué enviado al consultorio central de la Asistencia Pública y quedó fuera de peligro.

—Por la calle Vélez Sársfield, circulaba un carro aguador guiado por Jesús Fernández y al llegar a la esquina de Uspallata, a causa de haber costalado el animal, el conductor fué despedido al pavimento. Una de las ruedas del vehículo le pasó sobre el cuerpo y le produjo heridas internas de gravedad, según informes recogidos en el hospital Rawson, a donde fué trasportado el herido por intermedio de la Asistencia Pública.

FERROCARRILES

RED DEL CENTRAL ARGENTINO

GIRA DE INSPECCION

Los señores Pearson y Makenzie, gerente y jefe de tráfico, respectivamente, del Central Argentino, salieron en gira de inspección por las líneas de ese ferrocarril, a fin de visitar los trabajos que realiza la empresa en el centro de la República.

Como se sabe, el gerente señor Pearson llegó hace pocos días de Londres, después de seis meses de ausencia del país, durante cuyo período de tiempo se ocupó con los miembros del directorio londinense de la empresa, en los trabajos y mejoras que es necesario introducir en las líneas, para beneficio del público.

A este respecto nos dijo Mr. Pearson, a quien hemos interrogado sobre el particular, que si bien es cierto que no es posible por el momento, debido a la situación financiera por que atraviesa la empresa, iniciar nuevos trabajos, se continuarán todas aquellas obras que tiendan a mejorar los servicios del ferrocarril. Serán continuadas activamente las obras de electrificación de la línea al Tigre, cuyo material rodante se ha encargado a Inglaterra y llegará próximamente y se apresurarán los trabajos de las estaciones Córdoba y Retiro, obras monumentales que estarán a la altura de los servicios que debe prestar la empresa.

El señor Pearson y el gerente de tráfico, Mr. Makenzie, visitarán en esta gira la estación Córdoba y las canteras de Alta Gracia y estarán de regreso el jueves próximo, para realizar, pocos días después, otra gira por el Norte de la República.

PROVINCIA DE BUENOS AIRES — ADMINISTRACION. TRABAJO Y CULTURA

"LA PRENSA" EN LA PLATA

(DE NUESTRA SUCURSAL)

LAS INHIBICIONES

La ley de procedimientos en lo civil autoriza a los jueces a decretar inhibición general de disponer, cuando no se conocieren bienes al deudor; pero se ha hecho tal abuso de esta prerrogativa, que ahora se dictan inhibiciones contra personas notoriamente responsables y poseedoras de importantes bienes de fortuna, muy superiores a las cantidades que motivan esa medida de excepción. En otros casos se decreta esta traba contra sucesiones que poseen un caudal apreciable, que no pueden ignorar los jueces.

Para agravar esta situación, se procede en ocasiones con bastante informalidad al hacer la comunicación al registro de la propiedad, pues se consigna mal el nombre que figura en el juicio respectivo o se sustituye por el de personas en cuyos autos no existe mención de resoluciones semejantes; de donde resulta que cuando los interesados requieren el levantamiento de las inhibiciones, el juzgado se niega a decretarla, por no tener a la vista el expediente que les dió origen.

Como este estado de cosas no puede perdurar, se impone una resolución eficaz para que cese. Los perjuicios que sufren las personas afectadas por esas inhibiciones son apreciables, pues se encuentran en la imposibilidad de efectuar operaciones y de cumplir compromisos contraídos. El Estado, al garantir los derechos de terceros, por medio de la anotación en el registro de la propiedad de esas medidas judiciales, no puede llegar a hacerse cómplice de resoluciones erróneas de los jueces, y tiene el deber de exigir a éstos una manifestación cierta, o responde de los perjuicios que causa a las personas, negándose a inscribir los actos de disposición que realicen, por sujetarse al cumplimiento de tales órdenes erróneas.

El registro de la propiedad está en antecedentes de éstos asuntos; creemos que obraría bien investigando lo que hubiera al respecto, en bien de la seriedad de la institución, cuyos asientos deben sujetarse estrictamente a la verdad. Así como se ha impuesto a los jueces un procedimiento, de acuerdo con las leyes, en lo referente a la individualización de los inhibidos, debe hacerse lo mismo con respecto a la mención de los juicios en que se decretan las inhibiciones; debe aclararse toda duda o error que exista en las ya anotadas, sea por conocimiento de los interesados, o por él propio, y exíjanse de los magistrados que sean más prolijos en la cita de los juicios en que ordenan esas medidas, a fin de que los interesados, llegado el caso, no se encuentren con obstáculos que les impidan obtener su liberación de esas prohibiciones.

EL CENSO NACIONAL

Se ha levantado un plano especial de La Plata, dividida en tres secciones: urbana, suburbana y rural, para las cuales se han destinado 7 subcomisiones.

La sección urbana quedará bajo la inmediata dirección de la comisión central, ha sido subdividida en cuatro parcelas, que tienen por eje las calles 13 y 51, las cuales estarán a cargo de subcomisiones que se designarán oportunamente.

Para la parte rural se han designado subcomisiones que actuarán en Berisso, Ensenada, Tolosa, Villa Elisa, Melchor Romero, Los Hornos y Villa Garibaldi. Cada sección tendrá un plano que se distribuirá entre los censistas. Las personas designadas para levantar el censo en La Plata, alcanzan a 1.500.

En el resto de la provincia, los trabajos están casi terminados. Se han organizado comisiones departamentales. Se calcula que del 15 al 20 del corriente quedarán terminados todos los trabajos preliminares.

A los censistas se les proveerá con anticipación de material provisional, a fin de que practiquen las operaciones que deberán realizarse posteriormente.

Se calcula que en la provincia, la tarea estará a cargo de 10.000 personas.

El censo empezará a levantarse el 1.º de Junio. Para el de la población habrá un término de cinco días, y para los demás datos el plazo vencerá el último día del mismo mes.

En lo que se refiere al censo de las islas del Paraná, se pensó primero en confiarlo a la prefectura general de puertos, por los elementos de que ésta dispone, pero posteriormente se resolvió hacerlo como en el resto de la provincia.

Inspección de sociedades jurídicas

El asesor doctor Reynal O'Connor, se ha expedido en una solicitud del Banco Comercial de Chascomús, sobre personería jurídica.

Manifiesta que los estatutos se encuentran en forma, con excepción de los artículos 4 y 7, cuyas deficiencias pueden ser subsanadas fácilmente.

Por el artículo 3, la sociedad durará treinta años, dice, a contar desde el otorgamiento de la personería jurídica; pero por el artículo subsiguiente, la asamblea general puede ampliar ese término por otro igual, mayor o menor, según las conveniencias sociales. Parecida declaración se hace en el artículo 7, por el cual se faculta al directorio para ampliar el capital inicial (500.000 pesos moneda nacional) hasta la suma de un millón.

Estas clases de prórroga, observa el asesor, no tienen valor ni efecto alguno sin previo permiso del superior gobierno, pues ellas importan serias modificaciones, que al llevarse a cabo, dejarían sin efecto las cláusulas o condiciones de la autorización primera; en tal concepto, deben ser sometidas a su tiempo a la consideración del Poder Ejecutivo. Así lo dispone el artículo 325 del Código de Comercio, al establecer que las sociedades sólo pueden ser prorrogadas con aprobación del poder que hubiese autorizado su institución, y en ese caso se debe proceder a un nuevo registro y publicación.

La misma doctrina, agrega el asesor, es aplicable al aumento del capital; pues si éste es el eje alrededor del cual gira, se desenvuelve o prospera la sociedad, el Poder Ejecutivo no puede permanecer indiferente ante una cuestión vital para los intereses de los socios y tal vez para el interés general. El aumento del capital está sometido a un gravamen fiscal, que se cobra al solicitar la autorización para aumentarlo; de donde se deduce que la sociedad no puede ampliarlo por sí sola, sin recabar previamente el consentimiento del Poder Ejecutivo, circunstancia principal que debe constar en el artículo impugnado.

Dirección de salubridad

Ha sido autorizado el señor Abdón Darío Cepeda, para dirigir personalmente una farmacia en Atalaya, partido de Magdalena, por el término de un año, en las condiciones de práctica.

—Se ha pedido a la jefatura de policía, que instruya un sumario para esclarecer la denuncia formulada contra varias personas que ejercen ilegalmente la medicina en Rauch.

—Se ha autorizado al señor Diego Ortega Carrillo, para reabrir una farmacia en Lima, partido de Zárate.

Valor de la propiedad

En el registro de la propiedad se han anotado en los últimos días las siguientes ventas, que dan idea del valor de los campos en la provincia:

Una fracción de islas, en la sección cuarta del Delta, de 114 hectáreas, 91 áreas y 93 centiáreas, en 21.000 pesos; una fracción de chacra en Saladillo, de 10 hectáreas, en 3.000 pesos; un campo de islas en San Fernando, de 105 hectáreas, 76 áreas y 24 centiáreas en 31.000 pesos; una quinta de 10 hectáreas y 89 áreas, en el Azul, en 5.500 pesos; un campo en Saladillo, de 25 hectáreas, 81 áreas y 10 centiáreas, en 5.000 pesos; una quinta en Olavarría, de 2 hectáreas y 32 áreas, en 4.800 pesos; un campo en General Sarmiento, de 33 hectáreas, 74 áreas y 80 centiáreas, en 37.332 pesos; un campo en Magdalena, de 17 hectáreas, 67 áreas y 82 centiáreas, en 7.000 pesos; un campo en Campana, de 225 hectáreas, en 60.000 pesos.

EN LOS MUNICIPIOS

EL BARRIO DE LA ENSENADA

Vecinos de la Ensenada nos indican que llamemos la atención de las autoridades municipales, sobre la conveniencia de ampliar las obras de pavimentación que se ejecutan en aquel barrio, en la calle La Merced, hacia otras calles que por su adelanto necesitan buenos pavimentos.

—Probablemente hoy será librada al servicio público la nueva estación del ferrocarril del Sud, en Río Santiago, cuyo edificio, si bien no llenará todas las exigencias del intenso tráfico de aquel barrio, salvará los inconvenientes que presentaba el antiguo.

—La jefatura de policía debería tomar medidas, a fin de que se cumpliera la ley prohibitiva del juego. Nos informan que funcionan en esa población numerosos garitos, notoriamente, menos para la policía, según parece.

—Dejan que desear, con respecto a higiene y estado de conservación, los edificios en que funcionan algunas escuelas de la Ensenada, principalmente los que ocupan las escuelas 27 y 30, que son antiguos y de madera.

CRONICA SOCIAL

LAS REGATAS DE AYER—Hermosa reunión social fué la de ayer en río Santiago, con motivo de las pruebas organizadas por el Club de Regatas de La Plata.

La concurrencia se diseminó por las orillas del canal, desde donde se presenciaban las regatas.

En el salón de la escuela naval, a la cual concurrieron numerosas familias, se bailó con entusiasmo hasta muy tarde.

Estuvieron en las fiestas las siguientes señoras:

Mercedes Huergo de Mallo, María Luisa Salessi Semper de Correa Bustos, Juana A. de Duhalde, María Ascasubi de Liliedal, Clara A. de Maestri, Herminia R. de Cia, Isidora Fontana de Roldán, Dolores Cano de Ubios, Angélica I. de Costa Alvarez. Mercedes Olivera de Gondra.

Señoritas: Fanny Visconti, María Isabel Gil, Rosa y Cora Kreutzer, Mercedes y Gaciela Mallo Huergo, Celia y Cora Ugalde Livingston, Julia Gallastegui, Regina y Diana Madrid, Angela Lucía Maestri, María y Lita de Lázaro, Delia y Pura Martínez Schefreed, Nelly Liliedal, Leonor Torrent, Mercedes y Elena Gondra, Margarita y Marta Fablet, Amelia y Clara Duhalde, Corita Ceppi Lago, Berna, Josefa P. y Rosario Arrondo, María Luisa Gastezi Basterrica, María Esther Correa Bustos, Angélica y Valentina Tolosa, Angélica Costa Alvarez, Adelaida Santa María, Ida Navarini, Delia Boero, Lola Villamayor Ramos, Adelaida Tassi, Dora Castagnet, Angélica y Josefina Milani, Lola Ubios Cano, Bertilda y Zulema Castañeda, Adelia y Kulna Latorre Lelong, Leonor Martínez Bisso, Isabel Beret, Margarita Squirru.

TEATROS—Ante numerosa concurrencia se estrenó anteanoche la compañía Arce-Limona, en el Argentino, que reabrió sus puertas para iniciar la temporada de invierno. El público, un tanto decepcionado por el desfile de compañías de poca significación, tampoco esperaba nada aceptable del estreno; pero recibió la grata sorpresa de una correcta interpretación de la "Viuda alegre", por esta compañía. Fueron muy aplaudidos la tiple Aida Arce y los artistas José Llimona y Estanislao Stani.

En palcos y plateas estuvieron las señoras y señoritas de:

Fonrouge, Elena, Sal, Ramírez, Molla Villanueva, Vanzina, Garay, Martínez, Blanca, Romay, Mellano, Uzal, Gómez, Silva, Romano, Conze, Lascano, Gailhac, Ballesteros, García, Thougnon Islas, Domínguez, del Carril, Pividal, Lecot, Gondra, Baudón, Rebagliatti, Mallo Huergo, Aguirre, Díaz Cisneros, etc.

—La función de anoche en el teatro París, fué presenciada por numerosa concurrencia, entre la que notamos a las señoras y señoritas de:

Barrios, Oyuela, Mañay, Mulet, Maestri, Garate, Garay, Ramírez, Correa Bustos, Molina Torres, della Croce, Rezával, Ugalde, Bayma, Gondra, Varela, Fablet, García Vieyra, Rivara, Grané, Boero, Bermejo, Cané, Ferreira, Ponce de León, Catani, Alvarez Lizarralde, Ambrosis, de la Serna, Milani, Sayanca, Liliedal, Villamonte, Herrero Horton, Bugni, Garay, Villamayor, Tassi, Lecot, Badi, Visconti, Quiroga, Fulle, Sagastume, Secchi, Felipez, Cia, Tolosa, Grigera, Costa Alvarez, Isla, Villafañe, Roselli, Ortiz, Lavie, Griffin, etc.

AERO CLUB PLATENSE— — Con numerosa concurrencia se celebró anteanoche en el teatro Avenida Hall, la función a beneficio del Aero Club Platense. La señorita Julia Maristany ejecutó números en el piano, que merecieron muchos aplausos, lo mismo que los señores Herrera y Morpurgo, en el violín y violoncello, respectivamente. La señorita Ofelia Rafaelli cantó con hermosa voz, un trozo de ópera, y fué largamente aplaudida.

Estuvieron las señoras y señoritas de:

Caselli, Oyuela, Martínez Schefreed, Boero, Servente, Duhalde, Boggero, Visconti, Maristany, Casco, Vidal, Coll, Liliedal, Bergmans, Montes de Oca, Quintana, Villamayor, Carbone, Santa María, Gamboa, della Croce, Corvalán, Cortés, etc.

VIAJEROS — Regresó de Buenos Aires el señor Albino Barrios y familia.

—De Europa regresó el señor Carlos Sagastume.

SOCIEDADES

EL CIMARRON—Son numerosas las familias de La Plata y Tolosa que concurrieron anteanoche al festival organizado por este centro, en los salones de la Unione e Fratellanza.

Se representó el drama en verso de Martín Coronado, "Culpas Ajenas", y la comedia de José de Maturana "¡Qué calor con tanto viento!". En la interpretación de esas obras, trabajaron correctamente los actores aficionados Efraín Cantello, Jacinto Aguirre, Samuel Jiménez y Ruperto Contreras.

Amenizó el acto una orquesta, dirigida por el maestro Angel N. Rocca.

FUERTE DE BARRAGAN—Muy concurrida estuvo la fiesta realizada anteanoche en sus salones, por este centro.

El 19 del corriente, la comisión directiva ofrecerá a sus asociados, una fiesta campestre para festejar el aniversario de la fundación del centro.

CRONICA POLICIAL

HOMICIDIO EN LOBERIA

En el negocio de Manuel Zuforategui, situado en el cuartel 3.º de Lobería, ayer, por causas que se ignoran, Pedro Pantaleón Basualdo, disparó un tiro de revólver sobre Juan María Cués, a quien hirió mortalmente en la caja toráxica.

El homicida huyó; la policía ha recomendado su captura.

HECHO DE SANGRE

Ayer por la tarde, en la diagonal 74, entre 21 y 22, en La Plata, por cuestiones del trabajo, José Piz disparó cinco tiros de revólver sobre su patrón, Jesús Caudri, a quien hirió gravemente en la región pectoral y en los brazos.

El heridor fué detenido por la policía.

ACCIDENTE FERROVIARIO

En circunstancias en que Francisco Visser, domiciliado en Avellaneda, pretendió ayer cruzar el paso a nivel del ferrocarril Oeste, mientras efectuaba maniobras un tren de carga, arrastrado por la máquina número 3504, fué arrollado y pereció instantáneamente.

NIÑO AHOGADO

Ayer, a las 10 a. m., en el interior de la casa de la calle Alvear 90, en Lomas, en un descuido de sus padres, cayó dentro de una tina con agua el niño de 2 años de edad Francisco Carlos, quien pereció ahogado.

CAIDAS FATALES

Ayer, en el cuartel 5.º de Ramallo, cayó del carro que guiaba Francisco Salinas, y las ruedas le pasaron por sobre el cuerpo, a causa de lo cual falleció.

—Antonín Gutiérrez guiaba también un carro, ayer, en Lobería, y a causa de un barquinazo cayó y sufrió lesiones que le produjeron la muerte.

El cadáver de Gutiérrez fué entregado a sus deudos.

ROBO EN LA PLATA

Ayer denunció Pablo Martínez, que de su domicilio, calle 38, entre 21 y 22, en La Plata, le robaron 329 pesos en efectivo y 400 en alhajas, mientras se hallaba cenando. Los ladrones penetraron, aprovechando esta circunstancia, por los fondos de la casa.

La policía practica las averiguaciones del caso.

ABIGEATO

En la comisaría de 25 de Mayo denunció ayer Félix Luna, que le habían robado 11 caballos, que estima en la suma de 1.500 pesos.

La policía trata de dar con los cuatreros.

NUEVO SUBCOMISARIO

(Por telégrafo)

Juárez, Abril 5—Ha sido designado para prestar servicios en la comisaría local, el subcomisario Carlos Jáuregui.

DESACATO A LA AUTORIDAD

(Por telégrafo)

Ascensión (General Arenales), Abril 5—En el destacamento de policía a cargo del subcomisario Alberto T. Día, se presentó hoy un desconocido en estado de ebriedad, por cuya causa fué ordenada su detención; aquél se desacató a mano armada contra varios agentes, quienes sólo pudieron reducirlo después de una larga lucha.

INFORMACIÓN TELEGRÁFICA

DE NUESTROS CORRESPONSALES

AZUL

PAGO DE LOS GRANDES IMPUESTOS

PLAZO PRUDENCIAL NECESARIO

Opiniones autorizadas

Azul, Abril 5 — Se ha vencido el plazo para el pago de los grandes impuestos agropecuarios, y su percepción, que en años anteriores se hizo siempre con dificultad, debido a las malas cosechas, es ahora más difícil, pues en general los propietarios, que son buenos pagadores, se encuentran con fuertes compromisos bancarios, cuyos servicios deben atender preferentemente, para que su crédito no sufra. Así me lo han manifestado dos gerentes de Bancos locales.

Uno de ellos agregó que el aumento continuo del presupuesto provincial, ha traído como consecuencia el aumento de los impuestos territoriales en forma desmedida, en relación con la ficticia valorización de los campos.

Hemos tenido, agregó, cinco años consecutivos de malas cosechas, que deben forzosamente liquidarse, y recién empiezan a bajar estos campos a sus precios racionales, pero no hay inquilinos. El chacarero carece de crédito y no tiene capital, el hacendado que debido al alto precio de la ganadería podía ser un buen arrendatario, no tiene casi haciendas, porque durante los últimos años las vendió o las perdió a causa de las sequías.

En esta forma tenemos en el Azul 45.000 hectáreas de campo completamente desocupadas, y lo estarán por varios años; y estos campos, como todos los demás, seguirán pagando impuesto a la producción, cuando no producen nada, y los demás impuestos territoriales.

Para hacer frente a esta difícil situación, la mayor parte de los propietarios han contraído compromisos en los Bancos, cuyo servicio, por el buen crédito, deben atender, y en esta circunstancias, el estado, que debe ser poder protector, va a recargar al propietario, abrumado ya de deudas, con una multa del 30 por ciento sobre el importe del impuesto.

El gobernador García, en opinión de los principales contribuyentes está en el deber de intervenir para que no se cometa semejante espoliación, y dar un plazo prudencial a los buenos pagadores, a fin de que puedan cumplir sin mayor apuro y violencia y evitarse las multas.

Este es también la opinión de los Bancos de esta ciudad.

PERGAMINO

LA MORAL PUBLICA Y LAS AUTORIDADES

Incuria censurable

Pergamino, Abril 5 — A pesar de las continuas denuncias de la prensa local y de las justas protestas del vecindario, las autoridades no han adoptado medida alguna contra la propagación de las casas de dudosa moralidad. Por esta causa, los focos de lenocinio constituyen un bochorno para la cultura de esta ciudad, en cuyas calles más céntricas funcionan impugnemente, a favor de la más censurable incuria de las autoridades.

HOMENAJE POSTUMO A UN EDUCADOR

Pergamino, Abril 5 — La asociación de maestros colocó ayer tarde una artística placa de bronce en el panteón de la Sociedad Española, en homenaje a la memoria del extinto educador, señor Leonardo García. La señorita María Adela Torioni, presidenta de la comisión local de dicha asociación, pronunció un sentido discurso, en el que puso de relieve la obra educadora realizada por el mencionado educador durante más de 25 años, que se dedicó a enseñanza, y el cariño respetuoso que guardan de su memoria las generaciones que se educaron en esta ciudad bajo su dirección.

La ceremonia de este homenaje póstumo fué presenciada por gran parte del personal docente de las escuelas locales y otras numerosas personas.

BARTOLOME MITRE

EL CONFLICTO AGRARIO

Cierre de numerosas casas

Bartolomé Mitre, Abril 5 — El artículo de LA PRENSA de hoy, titulado "El tráfico en la provincia", que trata especialmente del conflicto provocado por la ordenanza municipal que es del dominio público, ha sido favorable y unánimemente comentado por todos los gremios y círculos sociales, porque constituye una eficaz defensa de los intereses agrarios de la región y de la provincia.

Los comerciantes que cerrarán mañana sus casas si antes no fuere resuelto el conflicto por el Poder Ejecutivo, son los siguientes: Gil y Zuña, Manuel Blanco, Posal y Varela, Simón Urruñuela, Macías hermanos, José A. Arregui, Pedro Lardoeyt, Ferrer y Gómez, Martín Aguirre, Juan Poggi, Pedro Abarrategui, Teodoro Carretero, Francisco Achard, Felipe Masio, Francisco Darigo, Antonio Dellepiane, Pedro S. Malegar e, Félix Gaspar, Basilio Lorenso y hermanos, Nieto y Solís, Bartolomé Coreghini, Ramón Urteaga, Eduardo M. Oliva, Casimiro Pérez, Claudio Bugallo, J. Laurencena, Hurtal Torroba y Cía., Gómez y Sanz, Salvador Ruiz, Fernández hermanos, Luis Castellano, Gaetano Gorziel Solá y Boxans, Pedro Mazone, Pablo Bozzi, Luis Defuerrari, Blas Faraco, Horacio J. Márquez, Julio Rivero, Andrés Bracco, Custorio Luflerno, Patricio Degán, Vitaliano Palotta, Urtemechea hermanos, Luis Urti, Ciochi hermanos, Antonio Gisondi, Defferarri y Ciocchi, Bertolaga y Anzoategui, Eusebio Echanis, Juan Buchino, Próspero Difranco y Enrique Curletti.

MATANZA

LOS BALANCES DE MATANZA

Falta de publicidad

San Justo, Abril 5 — Es realmente inexplicable lo que ocurre con la publicación de los balances municipales. Hace 5 meses que no aparecen balances y por ende se ignora el destino dado a los 80.000 pesos recaudados en los primeros tres meses del año.

El comisionado no puede ocultar por más tiempo el estado financiero de la comuna, en cumplimiento, por una parte, de prescripciones terminantes de la ley, y en defensa, por otra, de su administración, que ha de caer en un desconcepto.

Se relaciona con este hecho, sin duda la medida adoptada ayer por el comisionado, al separar de sus puestos a casi todos los empleados municipales, inclusive el secretario-tesorero y recaudador de rentas.

MAL SERVICIO TELEFONICO

Ramos Mejía, Abril 5 — El vecindario se muestra descontento por la forma en que se halla atendido el teléfono local. Una comunicación con esa capital solo se consigue, a veces, después de media hora de espera.

Desde el establecimiento de la luz eléctrica es imposible hablar por teléfono durante las horas en que funciona la fábrica, pues la inducción producida por la corriente de la luz produce interrupción en las comunicaciones. Hemos recibido las quejas de todo el vecindario, y sabemos de muchos abonados que están decididos a retirar su aparato.

La compañía debe apresurarse a subsanar esta deficiencia, no solamente por sus intereses propios, sino en bien del vecindario.

NUEVO COMISIONADO ESCOLAR

San Justo, Abril 5 — Ha tomado posesión de su cargo el nuevo comisionado escolar, señor Emilio Villegas.

La educación pública está aquí un tanto descuidada.

—El señor Villegas nombró secretario al señor Nicanor G. Martínez.

CARLOS TEJEDOR

EL HOSPITAL GARRE

Su próxima inauguración

Carlos Tejedor, Abril 5—Se encuentra terminado y próximo a inaugurarse el hospital que mandó construir y donan a la municipalidad de este partido, los señores Esteban y Santiago Garré, ganadores del millón de la lotería de Navidad de 1913:

Es un precioso edificio, construído según los últimos modelos, con todos los adelantos que la higiene aconseja; consta de dos pabellones para enfermos, con capacidad para 40 camas, un pabellón para la administración, de dos pisos; una sala de cirugía y anexos, esterilización y lavatorios, etc.; pabellones para aislamiento de enfermos contagiosos; pabellón de cocina y despensa, anfiteatro.

Este edificio se levanta en un terreno de 14.000 metros cuadrados, en una de las calles principales del pueblo, la cual el concejo deliberante ha designado con el nombre de Esteban Garré, en agradecimiento a las muchas obras de beneficencia realizadas por dicho señor.

Dentro de breves días será designado el personal del hospital.

El establecimiento prestará numerosos servicios, por estar ubicado en el centro de una gran zona que carece de servicios hospitalarios.

CEREMONIA NUPCIAL

Carlos Tejedor, Abril 5 — El jueves por la noche contrajo enlace la señorita Mary Vitale con el señor Generoso Luisi.

Al acto asistió numerosa concurrencia, entre la cual recordamos a las familias de: Perina, Luisi, Coronel, Bordes, Victorica, Rolón, Llorente, Porta, Iribarren, Montarcé, Piranzola, Lacunti, Aragón, etc.

Hubo después recepción en casa de la novia y se bailó hasta las primeras horas de la madrugada.

Los desposados partieron en el tren nocturno para esa capital, donde pasarán una breve temporada.

BAHIA BLANCA

LLUVIA — ROMERIAS ESPAÑOLAS —LA DISIDENCIA EN LA SOCIEDAD ESPAÑOLA — ASOCIACION DE BENEFICENCIA — VIAJEROS.

Bahía Blanca, Abril 5 — Desde esta mañana llueve despacio, pero constantemente, con poco viento del Este.

El temporal amenaza continuar.

Según mis informes, la lluvia abarca una extensa zona.

—Las romerías españolas se iniciaron desanimadas por el mal tiempo y por la división que reina en la sociedad española.

—Falleció otro miembro de esta sociedad, que desde hace más de 20 años era socio, pero el cadáver no pudo ser sepultado en el panteón social, porque la fracción disidente, que se halla en posesión de los bienes le negó derechos, alegando que no era socio.

Estos hechos acentúan la anarquía que reina en la colectividad española y que el público en general lamenta, por los extremos a que conduce semejante intransigencia.

—La inspectora seccional de escuelas dió una conferencia al personal docente sobre metodología en la enseñanza de la lectura.

—Se constituyó la asociación de beneficencia pro hospital, bajo la presidencia de la señora Minelvina Valdez de García.

—Sigue mejor el inspector de escuelas de cárceles, señor Juan Bourimborde, quien sufrió un ataque.

—El 10 partirán para Europa, el señor Primitivo Fernández y familia.

EL "GUARDIA NACIONAL"

Punta Alta, Abril 5—Ha llegado al puerto el trasporte "Guardia Nacional".

GENERAL SARMIENTO

EL ARTE TEATRAL EN JOSE C. PAZ —BUEN EXITO DE UNA FUNCION

José C. Paz, Abril 5 — Con el mejor de los éxitos se realizó anoche la función ofrecida por el cuadro filodramático "Juventud de Artesanos", en la cual se notó el progreso alcanzado por este cuadro de aficionados desde la primera función. El cuadro ha aumentado con los jóvenes Sinesio Belhart, Américo Henestrosa y la señorita Lidia Prodi, quien es una promesa para el teatro lírico, al cual dedica sus estudios. La función mereció grandes aplausos; los actores fueron muy felicitados, así como su director, señor Rafael Avedo.

NUEVE DE JULIO

VIAJEROS

Prieto, Abril 5—Con objeto de visitar al señor Pedro V. Alvarado, a raíz del accidente que sufrió anteayer, anoche llegó de esa capital, el doctor Pedro Insúa Dorrego, acompañado del inspector señor Martín Silvano. Ambos siguieron viaje a General Viamonte, para regresar a esa capital.

—Para ésa, el señor Ricardo Prieto y señora.

—Mañana, para ésa, el señor Pedro V. Alvarado.

—Tiempo caluroso.

DOLORES

DEPLORADO FALLECIMIENTO

Dolores, Abril 5—Profunda impresión ha causado el fallecimiento del joven Arturo Arróspide, recién egresado de la escuela normal de la cual fué uno de los alumnos más distinguidos. Hoy se realizó el sepelio de sus restos, a cuyo acto asistió numeroso y selecto público.

NECOCHEA

RADICALES Y CONSERVADORES — EXITOS ELECTORALES CELEBRADOS.

Necochea, Abril 5 — Se realizó hoy la fiesta cívica organizada por los radicales de esta ciudad. Se sirvió un almuerzo campestre en la quinta Arboleda.

De Lobería concurrió una numerosa delegación, presidida por el señor Luis P. Burgos, y de la campaña los partidarios más caracterizados. Se pronunciaron discursos oportunos.

Los conservadores también celebran su triunfo general en la provincia, repartiendo víveres a los pobres en el local de su comité.

LA MAGDALENA

ECOS SOCIALES

B. Bavio, Abril 5—El fallecimiento en La Plata, de la señorita Angélica Díaz Bavio, vinculada a las principales familias de esa ciudad y esa capital, ha sido muy lamentado.

—Se efectuó anteayer en esa capital, el enlace de la señorita Isabel Gómez, con el capitán, jefe del batallón de ciclistas y archivistas Pedro S. Velázquez.

BRAGADO

ECOS SOCIALES

Bragado, Abril 5 — Próximamente partirán para Europa el señor Tirso Brizuela y señora, en viaje de placer, con este motivo, un núcleo de caracterizados miembros de la colectividad española obsequiarán esta noche al viajero con una cena, en el hotel Lincoln.

CARMEN DE ARECO

FALLECIMIENTO—CULTO CATOLICO

Carmen de Areco, Abril 5 — Tras rápida enfermedad, falleció el vecino de Tres Sargentos don Juan B. Irigoyen.

Entre las muchas relaciones del extinto esta muerte ha impresionado dolorosamente.

—Hoy se vió muy concurrido el templo parroquial, con motivo de ser domingo de Ramos.

INSTRUCCION PUBLICA

Colegio nacional "Mariano Moreno"—Desde hoy comenzará a expedirse matrícula a los alumnos inscriptos en la inspección general de enseñanza secundaria y en la secretaría del colegio.

Dicha expedición se hará de acuerdo con el siguiente orden:

Hoy lunes, de 1 a 5 p. m., 4.º y 5.º año.

Martes, de 1 a 5 p. m., 2.º y 3er. año.

Miércoles, de 1 a 5 p. m., y jueves de 8 a 12 a. m., 1er. año.

Los interesados deben concurrir munidos de todos los documentos necesarios.

Escuelas nocturnas—Hoy se inician las clases de la escuela nocturna para adultos que funciona en la calle Anchorena 441, a las 7 de la noche.

Escuelas primarias—Hoy comenzarán a funcionar las clases de la escuela primaria Martín Rodríguez Anchorena 441, en los dos turnos.

Escuela sin maestro—Nos comunican de Los Callejones, que el Consejo Nacional retiró, hace poco, al director de la escuela de ese punto para mandarlo a otra escuela. En su reemplazo designó en Febrero a una maestra; pero hasta ahora la nombrada no se hizo cargo del puesto y por esta circunstancia la escuela no funciona y los niños se encuentran sin poder recibir educación.

Demostraciones — Ayer fué obsequiado con un almuerzo, el profesor José María García, en la isla Maciel. Concurrieron más de cien comensales, muchos de ellos ex discípulos del obsequiado.

Ofreció la demostración el señor Roque Fernández y contestó el señor García.

Después usó de la palabra el profesor José M. Roldán, quien se refirió a la acción educadora del señor García con frases justicieras.

—En la escuela Cornelio Saavedra, se realizó ayer una fiesta en homenaje de la señorita Sinori, maestra de esa escuela, que desde hace 25 años presta servicios en la enseñanza primaria.

El director de la escuela, profesor Waldino Jiménez, pronunció un discurso elogiando la obra de la señorita Sinori y sus condiciones singulares para el magisterio.

Los alumnos de la escuela participaron de esta demostración. Algunos de ellos dedicaron a la señorita Sinori palabras de agradecimiento y respetuoso cariño.

SOCIEDADES Y CIRCULOS

SOCIEDAD DE SOCORROS MUTUOS UNIONE E BENEVOLENZA — De conformidad con lo que dispone el artículo 9 del reglamento de esta sociedad se ha convocado a los socios, a la asamblea extraordinaria que se verificará el 15 del corriente, a las 8 p. m., en el local social, Cangallo 1362.

La orden del día es la siguiente:

Ratificar a favor de la sociedad las siguientes escrituras: Escritura de compra de una fracción de tierra, incorporada hoy a la finca Cangallo 1352 al 72, otorgada el 21 de Marzo de 1863 siendo comprador por la sociedad Miguel Treviño y vendedora Gregoria Funes.

Escritura de compra de otra fracción, lindera con la anterior, otorgada el 12 de Enero de 1871, siendo comprador Aquiles Maveroff, presidente de la sociedad y vendedor Nicanor Larrain.

Escritura de compra de otra fracción, lindera con las anteriores, otorgada el 15 de Septiembre de 1887, siendo comprador José Solari, presidente de la sociedad y vendedora Margarita de Cieza de Martínez.

Escritura de compra de la casa calle San Juan 778 al 86, otorgada el 16 de Mayo de 1882, siendo compradores el doctor Aníbal Biosi, presidente de la sociedad, Virginio Bianchi, tesorero y vendedor Vicente Núñez.

Autorizar al presidente de la sociedad doctor Juan D. Rolleri o al vicepresidente Carlos Bruno, para firmar la escritura o escrituras ocurrentes a los efectos de los que antecede en esta orden del día.

Lectura y aprobación del balance del ejercicio fenecido el 31 de Diciembre de 1913, y el informe de los revisores de cuentas y de la comisión especial.

Nombrar a dos socios presentes en la asamblea, para firmar el acta respectiva.

Para que la asamblea pueda deliberar se requiere por lo menos la presencia del cinco por ciento de los socios que estén al corriente con la tesorería de la sociedad. En caso de no asistir este número, la reunión comenzará una hora después de la fijada para decidir la nueva convocatoria, en la que se llegará a conclusiones que serán válidas sea cualquiera el número de concurrentes.

LEGA NAVALE ITALIANA — Bajo el auspicio del ministro de Italia comendador Vittorio Cobianchi y de la esposa del cónsul general de esa misma nación señora Emilia de Gaetani se realizará a beneficio de esta sociedad una fiesta, el 19 del corriente, a las 3.30 p. m., a bordo del vapor "Tomaso di Savoia".

La fiesta se efectuará de acuerdo con el siguiente programa:

Recibimiento de las autoridades. Himnos, por la banda de policía dirigida por el maestro Felice Rissuti. La donna e il mare, conferencia con proyecciones ilustrativas por Nautilus. Concierto, a cargo del profesor César Stiattesi, Verdi, Forza del Destino, (canto), señores José Soccodato y Alberto Damonte. Leonardi Souvenir di Hayn, (violín), señor Miguel Tozzi. Puccini, Madama Butterfly y Manón Lescaut, (canto), señorita Berta Frid. Rossini, Barbiere di Siviglia, (canto), Héctor Traverso y Alberto Damonte. Nautilus, recitación alusiva al acto, por cuatro alumnos de la escuela de la sociedad Colonia Italiana, Pierne, Impromptu; Caprice (arpa), señorita Tulia Muffis, Verdi, Rigoletto, balada y Puccini, Boheme, Racconto, (canto), Héctor Traverso, Verdi, I Lombardi, terceto (canto), señorita Berta Frid y señores José Soccodato y Juan Sartori. (En estos números acompañará con el piano el maestro Arístides A. Poggi). Lunch. Juegos náuticos fantásticos, Serenata gallega. Baile, por primera vez en Buenos Aires "La Furlana".

SCHOLA CHORAL CATALANA—Ante una concurrida sala, esta sociedad realizó ayer, a las 2.30 de la tarde, una función teatral en el salón Margherita di Savoia. El cuadro filodramático Margarita Xirgu puso en escena con encomiable acierto las comedias "Don Gonzalo" y "La sala de Rebrer", siendo objeto de merecidos aplausos todos los que intervinieron en la representación.

CLUB ANDALUCIA — En su local social, este club realizó la noche del sábado pasado un animado baile que se prolongó hasta las primeras horas del día. La concurrencia danzó con entusiasmo durante toda la noche.

CENTRO CORREDORES DE ALMACENES — La comisión directiva de esta sociedad ha acordado convocar a sus asociados, a la asamblea general extraordinaria que realizará mañana, a las 8 p. m., en su local social, Victoria 1144. La orden del día a tratarse, es la que sigue: Someter a la asamblea la conveniencia de suprimir la cuota de entrada. (Artículo 7 de los estatutos).

AJEDREZ

Los problemas del lunes

Solución a los problemas publicados en nuestro número del pasado lunes:

Al primero: D 8 A +.

Si negras R x D, 2 T x P, negras cualquiera y 3 mate con T.

Si negras R 2 D, 2 D 8 A +, negras R juega y 3 T x P mate.

Al segundo: C 2 T.

Si negras A 6 T, 2 D 1 C D, negras cualquiera y 3 mate.

Publicamos dos nuevos problemas de mate en tres jugadas:

Negras 6 piezas

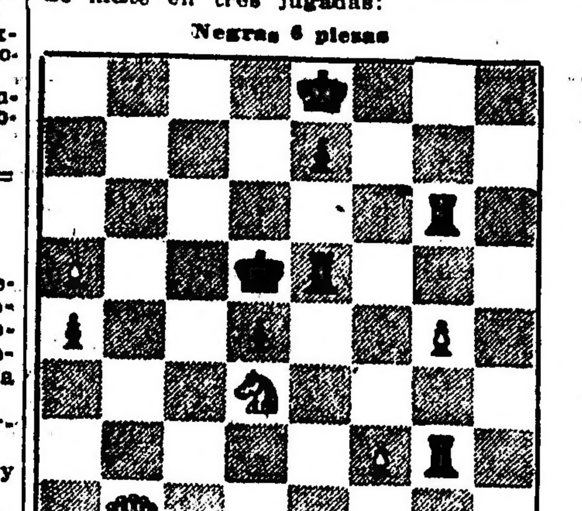

Blancas 7 piezas

Juegan las blancas y dan mate en tres jugadas

Negras 8 piezas

Blancas 7 piezas

Juegan las blancas y dan mate en tres jugadas

AGRICULTURA, GANADERIA E INDUSTRIAS

ENSEÑANZA AGRICOLA

En la provincia de Jujuy

El agrónomo regional de Jujuy ha comunicado al Ministerio de Agricultura que, como resultado de las ventas de hortalizas cultivadas por los niños de la escuela "Presidente Avellaneda", de la capital de aquella provincia, se ha obtenido la suma de 82.40 pesos moneda nacional.

Dicha cantidad de dinero, agrega, fué entregada a la directora del establecimiento, y ella la repartió entre los pequeños agricultores, según los méritos de cada uno.

Expresa luego el agrónomo regional que, como se ha manifestado anteriormente, esa clase de enseñanza ha sido recogida con entusiasmo por el consejo de educación de la provincia, el cual tratará por todos los medios de extenderla en las otras escuelas para despertar en los niños el amor por la agricultura, el cariño por el trabajo y la economía.

Conferencias

En una de las oficinas del Ministerio de Agricultura, el agrónomo regional de Rosario dará dentro de pocos días una conferencia sobre preparación de la tierra y siembra de cereales.

—El agrónomo encargado de la enseñanza agrícola extensiva en La Plata, dará conferencias desde el mes próximo hasta fines de Julio del corriente año, en Estación Bavio, Arditi, Brandsen, Magdalena, Río Santiago y Florencio Varela.

Versarán esas conferencias sobre lechería, agricultura, horticultura, educación y fruticultura.

—Por su parte, el ayudante del agrónomo regional de Campana (Buenos Aires), dará el domingo próximo en la estación Ireneo Portela otra conferencia sobre selección, cosecha y conservación del maíz.

OBSERVACIONES METEOROLOGICAS

Instalación especial de LA PRENSA

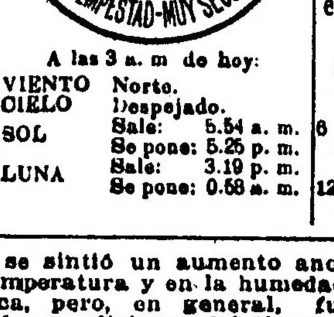

	Termómetro	Barómetro
A las 3 a. m. hoy:	18 0	762.0
Ayer 6 a. m.	21.0	763.0
12 m.	28.0	762.0
6 p. m.	23.6	761.0
12 p. m.	19.0	763.0

A las 3 a. m. de hoy:

VIENTO	Norte.	
CIELO	Despejado.	
SOL	Sale:	5.54 a. m.
	Se pone:	5.25 p. m.
LUNA	Sale:	3.19 p. m.
	Se pone:	0.58 a. m.

Ayer se sintió un aumento anormal en la temperatura y en la humedad atmosférica, pero, en general, fueron buenas las condiciones del tiempo.

Dirección y velocidad del viento: N. y NNE., con una velocidad media de 8 kilómetros por hora.

A las 12 de la noche soplaba viento Norte.

Humedad: 90.

Universidad nacional de La Plata—Datos meteorológicos de las 7 a. m.—Presión atmosférica: a cero grado y al nivel del mar, 764.36 mm.; temperatura: 20.4; humedad relativa, 73 por ciento; tensión del vapor de agua, 12.95 milímetros; viento: dirección, NO.; velocidad por hora, 12 kilómetros.

Datos de las 2 p. m.—Presión atmosférica: a cero grado y al nivel del mar, 762.61 mm.; temperatura, 25.4; humedad relativa, 47 por ciento; tensión del vapor de agua, 11.93 mm.; viento: dirección, NO.; velocidad por hora, 10 kilómetros.

PREDICCION DEL TIEMPO

Cálculo del tiempo probable hasta las 8 p. m. de hoy, según la oficina meteorológica argentina:

Provincia de Buenos Aires—Lluvias en el Sudoeste con descenso de temperatura; bueno en las demás partes.

Santa Fe, Entre Ríos y Corrientes—Bueno; temperatura en ascenso.

Salta y Jujuy—Idem, idem.

Región mediterránea—Lluvias con descenso de temperatura en el Sur; bueno en el Norte y Centro.

Región andina—Bueno; temperatura en leve ascenso.

Río Negro y Neuquén—Lluvias esta noche; poco cambio de temperatura.

Chubut y Santa Cruz—[illegible]

DEPORTES: CARRERAS DE CABALLOS -- FOOTBALL -- YACHTING -- CICLISMO

HIPODROMO ARGENTINO

LA REUNION DE AYER

EL CLASICO "PERU" — SAN PAULO

FINAL DEL CLASICO "PERU"

Aprovechando la hermosa tarde de ayer, numerosa concurrencia asistió al hipódromo a presenciar las carreras anunciadas.

El programa no era de los más lucidos, pero aun así el movimiento en las operaciones del sport resultó de todo punto activo, acrecentado por el triunfo de varios favoritos o de animales muy sostenidos en las cotizaciones.

La nota saliente de la reunión la constituyó la elasticidad quizá excesiva de la pista; Rotterdam que disputaba una carrera de ganadores de una prueba, empleó 2'4 1|5" en los 2.000 metros, San Paulo cubrió la milla en el notable tiempo de 1'35 4|5", y Fox salvó los 1.700 metros en 1'42 4|5"!

Once yeguas perdedoras fueron de la partida en la prueba de primera hora.

La gran favorita Vista Gorda, perseguida por Quilla, Diagonal, De Leká y Cortadera II, hizo suya la victoria recorriendo la milla de uno a otro extremo. Al ser levantadas las cintas quedaron retrasadas Agapita y Gossip.

Frente a la tribuna del paddock, Diagonal llegó al nivel de Vista Gorda, pero ésta pudo sacar media cabeza de ventaja al llegar al disco.

Quilla, cotizada como "outsider", finalizó tercera, aventajando a Agapita.

La carrera reservada a las potrancas de dos años no ganadoras, contó con diez competidoras.

Uruguayana dominó en las cotizaciones a ganador, y Avicenia en las a placé, pero la victoria correspondió a Finette, sostenida de lejos en tercer término.

A la primera tentativa fueron rotas las cintas, y a una segunda se adelantaron Finette y Chana; la primera por el lado de la empalizada y la pensionista del stud Orinoco al costado de su adversaria. La carrera quedó de hecho reducida a estas dos potrancas, las cuales después de una hermosa lucha finalizaron en la meta en ese orden, separadas por media cabeza.

Uruguayana y Avicenia ocuparon los puestos restantes en el marcador.

Sólo Piedraviva rehuyó el encuentro en la prueba de potrillos perdedores.

Aquí el triunfo obtenido en forma muy fácil correspondió a Francisco I, un hermano paterno de Finette, de tan hermosas formas como ésta.

En esta carrera hizo su estreno Heredia, un hijo de Jardy y Cassini, que tenía sugerentes trabajos en privado, los que confirmó al ocupar el segundo puesto.

Elevadas las cintas, tomaron la delantera: Heredia, por la empalizada; Espadañal, por el centro, y Francisco I, por la línea exterior.

Entre tanto, el gran favorito Zaratustra corría dos cuerpos y medio detrás de los nombrados.

En mitad de la recta, quedaron al frente Heredia y Francisco I; este último salvó la meta con cuerpo y medio de ventaja.

Cien metros antes de la meta, Wilful quitó el tercer placé a Espadañal.

El jockey que dirigía a Heredia reclamó haber sido estorbado por el piloto del ganador, pero fué desestimada su queja por unanimidad.

El gran favorito Rotterdam, dominó a sus diez contrarios desde la partida en el premio destinado a caballos de tres años, ganadores de una carrera.

Barragán y Chambery siguieron al principio al pensionista de la ecurie Montiel y luego As de Copas, Barragán, Edipo y Polish.

A medida que Rotterdam se aproximaba al disco, aumentaba la ventaja, hasta que finalmente entre él y Barragán que llegó segundo, hubo una distancia de cuatro cuerpos.

En los tramos finales, Lord Peter desalojó a As de Copas del tercer puesto.

Luego tocó el turno al premio clásico "Perú", carrera en la milla abierta para caballos que no hubieran ganado más de 100.000 pesos.

El escaso lote de competidores era formado por potrillos de 3 años, y los dos más autorizados para adjudicarse el premio llevaban a la carrera este contingente de probabilidades:

San Paulo, animal parejo y con adelantos muy visibles, había ganado el domingo próximo pasado, el clásico "General Bosch" (1.400 metros en 1'24") venciendo con 57 kilos a Penitelo, Molitor II, y Artful, todos ellos con 54.

Mustafá, animal de reconocida clase la que pusiera de manifiesto el año anterior al ganar el premio "Montevideo" y el muy importante denominado "Saavedra", reaparecía tras muy prolongada ausencia y sin estar en plena posesión de sus medios. No obstante, fué el preferido de la cátedra por recordarse su última victoria en la temporada pasada (1'43 3|5 en 1.700 metros. Dirigido muy a la zaga; habiéndose abierto bastante a la entrada de la recta, ocupó ayer el segundo puesto.

Competidores, montas y cotizaciones:

Mustafá 54, M. Lema	22.419	7.479
San Paulo 54, G. Arduin	10.977	4.106
Piquete 52, F. Arcuri	8.737	3.370
Dichoso 54, A. Baistroqui	5.645	2.112
D'Artagnan 52, A. Navarro	4.320	1.984
Totales	51.804	19.111

Desde que se diera la orden de partida se hizo un tren tan vertiginoso como desordenado y contraproducente.

Piquete enseñó el camino durante 150 metros, cediendo entonces la punta a D'Artagnan, el que se distanció bastantes cuerpos de sus rivales.

San Paulo, Mustafá y Dichoso corrían casi en una misma línea, y sin aventajarse mayormente. Frente a la tribuna popular, D'Artagnan, cedió a la atropellada de San Paulo, que bien dirigido por G. Ardouin salvó la meta con dos cuerpos y medio de ventaja.

En los tramos finales, Mustafá quitó el segundo placé a su hermano paterno D'Artagnan.

En el premio "Hurr", tomaron parte las nueve yeguas inscriptas: dos ganadoras de dos carreras, y las restantes de una.

Teufelina inició la marcha dando paso luego a Sardónica, Good Girl, La Cerny y Reina del Sur.

En mitad de la recta, la última, de las nombradas atropelló de firme y sin gran esfuerzo llegó al disco delante de la favorita Elf y Teufelina.

En un tardío ataque, Brevita alcanzó el cuarto puesto.

Con gran facilidad, Fox cotizado en segundo término hizo suya la victoria en el handicap "Disoluta".

Fox dejó que Pig malgastara sus energías al frente y a la entrada de la recta tomó posesión del puesto avanzado el que conservó muy fácilmente hasta el final.

As de Oros (1.017 boletas a ganador en total de 62.396) llegó segundo, el favorito Frenético tercero, y Vivandera cuarta.

En la carrera de fondo, Nikel, considerado como imbatible, respondió cumplidamente a las preferencias de que fuera objeto.

Seguido por Miss Misha y Calamar en los primeros tramos, y luego por Spark, el que llevaba tras sí a Clarín II, Volta, Guarapó, y Acrobat, cubrió los 2.500 metros de punta a punta.

Miss Misha y Acrobat (los dos animales más abandonados en el sport), frente a la tribuna popular atropellaron casi simultáneamente y lograron desalojar a Spark del segundo y aún del tercer puesto.

Resultados generales:

Premio "Marta", 1.600 metros—Yeguas de 3 años no ganadoras. Peso: 55 kilos.—Vista Gorda, zaina, por Val d'Or y Malte, del stud Alzaga Unzué (Gabriel Ardouin), $ 4.20 y 2.75; segunda Diagonal, 5.95; tercera Quilla, 10.55.

No placé: Agapita (cuarta), De Leká, Princesa C., Reina del Bosque, Gossip 52, Cortadera II 52, Halte lá! 52 y Mi Reina.

Ganada por media cabeza.
Tiempo: 1'39".

Premio "Larrea", 1.000 metros. Potrancas de 2 años no ganadoras. Peso: 54 kilos.—Finette, tordilla, por Galloway y Salvedad, del stud Madcap (Arturo P. Irusta), $ 13.65 y 4.10; segunda Chana, 6.40; tercera Uruguayana, 3.50.

No placé: Avicenia (cuarta), La Gordetti, Fregona, Sermoneta, La Once, Marmolina y Loterie.

Ganada por media cabeza.
Tiempo: 0'59 4|5.

Premio "Olascoaga", 1.000 metros. Potrillos de 2 años no ganadores. Peso: 54 kilos.—Francisco 1o., zaino, por Galloway y Guayaba, del stud Tres Arroyos (Heddo Sormani), $ 15.35 y 4.35; segundo Heredia, 3.80; tercero Wilful, 3.45.

No placé: Espadañal (cuarto), Lord Canning, Zaratustra, Everest y Gorrión.

Ganada por cuerpo y medio.
Tiempo: 0'59 3|5.

Premio "Remo", 2.000 metros. Caballos de 3 años ganadores de una carrera. Peso: 57 kilos.—Rotterdam, alazán, por Polar Star y Haya, de la ecurie Montiel (Alfredo Navarro), pesos 4.45 y 2.85; segundo Barragán 54, pesos 4.60; tercero Lord Peter, $ 5.

No placé: As de Copas (cuarto), Edipo, Riacho II 54, Polish 54, Chambery, Paco, Mortífero y Lincoln II.

Ganada por cuatro cuerpos.
Tiempo: 2'4" 1|5.

Clásico "Perú", 1.600 metros—San Paulo, alazán, 3 años, 54 kilos, por Polar Star y Jurea, del stud La Providencia (Gabriel Ardouin), $ 8.50 y 3.35; segundo Mustafá 54, 2.75; tercero D'Artagnan 52, cuarto Piquete 52, último Dichoso 54.

Ganada por dos cuerpos y medio.
Tiempo: 1'35" 4|5.

Premio "Hurr", 1.400 metros—Reina del Sud, zaina, 3 años, 54 kilos, por Chiasmo y South Queen, del stud Zubiaurre (aprendiz Roberto Lanatti), $ 10.35 y 3.40; segunda Elf 54, 3.20; tercera Teufelina 55, 3.90.

No placé: Sardónica 57, Jolie Fille 54, Brevita 54 (cuarta), Good Girl 54, La Cerny 52, y Farfalla III 54.

Ganada por dos cuerpos y medio.
Tiempo: 1'25".

Premio "Disoluta", 1.700 metros — Fox, alazán, 4 años, 50 kilos, por Calepino y Fledged, del stud Palermo (Gabriel Ardouin), $ 8.95 y 3.20; segundo As de Oros 47, 13.35; tercero Frenético 53, 2.75.

No placé: Junta Puchos 49, Vivandera 49 (cuarta), Bromo 49, Hidrato 48, Pig 45 1|2, Resbalosa II 42, Churita 40 y Spergiuro 40.

Ganada por cuerpo y medio.
Tiempo: 1'42" 4|5

Premio "Isolina", 2.500 metros—Nikel, alazán, 4 años, 45 kilos, por Cyllene y Promise, de la ecurie Royal (Máximo Acosta), $ 3.75 y 2.65; segunda Miss Misha 48, 8.85; tercero Acrobat 42, 10.70

No placé: Spark 55 (cuarto), Volta 54, Guarapó 50, Clarín II 47 y Calamar 46.

Ganada por 3|4 de cuerpo.
Tiempo: 2'36"

NOTICIAS VARIAS

En la reunión de ayer desempeñó el cargo de presidente de comisarios de carreras, el señor Carlos Luro.

—Entre ganador y placé, se vendieron 623 934 boletas.

—Vista Gorda, ganadora de la primera carrera es hija de Val d'Or y Malte ésta por Sain Simón y Mischief por Hampton.

Vista Gorda es hermana materna de Pebete y de la "dos años" Palca.

—Finette, ganadora de la prueba de potrancas, nació el 22 de Septiembre de 1.911 en el haras "Myriam" del señor Alberto Leloir, y fué adquirida en 4 500 pesos.

Salvedad (la madre) es hija de Le Samaritain y La Verde por Saint Gall.

—Francisco I, ganador de la carrera de potrillos, nació el 9 de Agosto de 1.911 en el mismo haras que Finette, y fué vendido en 5.000 pesos.

Es hijo de Galloway y Guayaba por Neápolis en Gibelotte por Fleuret.

Francisco I, es hermano materno de Bomba y Demi Mondaine.

—San Paulo está inscripto en el clásico "Amianto" a disputarse en 1.400 metros el jueves 16 del corriente, pero no cumplirá tal compromiso por el elevado peso que le corresponde.

El domingo 19 del mes en curso se encuentra inscripto en el importante premio "América".

HIPODROMO LA PLATA

Resultado de las carreras de ayer:

Premio "Bachichín", 1.200 metros — Primero Honorable 55 kilos, del stud Chistoso, M. Vignatti; segundo Don Teodoro 55.

No placé: Millico Lord Tom, Borrego, Hormiga Negra, Floriane.

Dividendo del primero, $ 9.70 a ganador y 5.20 a placé; del segundo, 7.50.

Ganada por 2 cuerpos.
Tiempo: 1'17" 4|5.

Premio "Boquerón", 1.300 metros — Primero Farandúlica 47 kilos, del stud Danclar, D. Valeri; segundo Yala 49; tercero Fanal 42; tercero Voglera Sadow 51.

No placé: Don Leandro, 8 de Diciembre, Clara, Waterloo, Gauchito, Miss Florizel, Los Talitas, Volapié, H. Wards, Marco, Malakoff II, Hazeldean, Nerviosa.

Dividendo del primero, $ 48.80 a ganador y 16.40 a placé; del segundo, 6.30; del tercero, 4.50; del tercero, 3.50.

Ganada por 1 cuerpo.
Tiempo: 1'22" 4|5.

Premio "Bertumeléin", 1.500 metros — Primero Serafín 40 kilos, del stud Rien au Hasard, O. González; segundo Optico 53; tercero Soleski 54.

No placé: Santa Fe, Condaroo, Paunero, Hammerless, Linicio, Terejo, Luchador, Mataco, Boyata, Dedal.

Dividendo del primero, $ 22.60 a ganador y 5.50 a placé; del segundo, 39.80, del tercero, 6.60.

Ganada por 1 y 1|2 cuerpo.
Tiempo: 1'35" 1|5.

Premio "Borrego", 1.000 metros — Primero Mario 55 kilos, del stud Rien au Hasard, T. Cisneros; segundo Gold Cup 55.

No placé: Homérico, Treco, La Vieill.

Dividendo del primero, $ 19.60 a ganador y 6.90 a placé; del segundo, 6 60.

Ganada por 1 cuerpo.
Tiempo: 1'2" 2|5.

Premio "Bombita", 1.600 metros — Primero Gamester 41 kilos, del stud Los Patricios, P. Thompson; segundo Mabille 51.

No placé: San Gabino, Fianza, Cubano, Bribón, Last Water.

Dividendo del primero, $ 17.10 a ganador y 6.30 a placé; del segundo, 3.5).

Ganada por 1 y 1|4 cuerpo.
Tiempo: 1'40" 1|5.

Premio "Birú", 1.500 metros—Primero Falucho, 40 kilos, del stud Manano, M. Marchán; segundo Orcon; tercero Pillito 48.

No placé: Fra Angélico, El Triunfo, Cordobés, Salmón, Kinsella, Feronia, Forester, B. d'Eté, Octavio.

Dividendo del primero, $ 53.70 a ganador y 9.70 a placé; del segundo, 4 90; del tercero, 6.50.

Ganada por una cabeza.
Tiempo: 1'34" 3|5.

Premio "Beta", 1.400 metros—Primero Kadina, 45 kilos, del stud El Tala, O. González; segundo Pinerolo 45; tercero La Machona 42.

No placé: Parecida, Don Torcuato, Petersen, Enemigo, Flamenco.

Dividendo del primero, $ 7.90 a ganador y 3.20 a placé; del segundo, 4.20; del tercero, 4.80.

Ganada por medio pescuezo.
Tiempo: 1'29" 1|5

Premio "Burón", 1.200 metros—Primero Cocuyo 47 kilos, del stud Caupolicán, M. Vignatti, segundo, Wellington 45.

No placé: San Gabino, Espartino, Rendida, Agárrate.

Dividendo del primero, $ 5.50 a ganador y 3.40 a placé; del segundo, 5.10.

Ganada por 2 cuerpos.
Tiempo: 1'15".

HIPODROMO DE TEMPERLEY

LA REUNION DE AYER

Resultados generales:

Premio "Morphina", 1.200 metros — Tita, tostada, 54 kilos, de la ecurie Tita (F. López), pesos 9.80 y 3.90; segundo Rondín 56, pesos 3.25; tercero Ring of Bell 56, pesos 7.45.

No placé: Conservador 56, El Vasco 56 (cuarto), Hamlet 56, Ocean View 54, Claudio 54, Birú 54, Elector 54, Arazá 54 y Emebol 54.

Ganada por dos cuerpos.
Tiempo: 1'14" 4|5.

Premio "Amiga", 1.100 metros — Go Bang, zaino, 52 kilos, del stud Go-Bang (S. Perna), pesos 5.25 y 3; segunda Jachalera 54, pesos 4.00; tercera Chiripa 50, pesos 5.15.

No placé: Ananá 5?, Far Famet 57, Espolín 51 (cuarto), Mundana 50, El Yeye 47, Antropófago 44, y Nericia 44.

Ganada por medio pescuezo.
Tiempo: 1'7" 4|5.

Premio "Pantera", 1.400 metros — Etiqueta Blanca, zaina, 53 kilos, de la ecurie Astucia (V. Dedia), pesos 7.90 y 3.70; segunda Chacota 56, pesos 6.65, tercera Luminosa 56, pesos 7.65.

No placé: Don Emilio 58, El Colla 58, Aurelia II 56, Ficelle 56, Dominguita 56 (cuarta), Tierra Baja II 55, y Tallada 53.

Ganada por una cabeza.
Tiempo: 1'22" 1|5.

Premio "Ilusión", 1.800 metros — Filibuster, zaino colorado, 4 años, 51 kilos, por Blue Boat y Valaria, del stud El Enano (J. Quinteros), pesos 6.60 y 3.60; segunda Pulga 54, pesos 4 70; tercero Pessist 51, pesos 3.60.

No placé: Leoncio 60, Babor 54, Fable 49, Los Pocitos 50, Jehová 49, Puntana 48, Canrobert 47, Luisito 47, Armenio II 44, y Gloriosa 40.

Ganada por un cuarto de cuerpo
Tiempo: 1'54" 1|2.

Premio "Glicina", 1.800 metros — Ayesha, zaina, 5 años años, 66 kilos, por Kinley Mack y Ogalala, del stud El Diamante (N. Toscano), pesos 19 y 7.05; segunda Miss Greenan 48, pesos 6.45; tercero Espigón 42, pesos 19.80.

No placé: Domodossola 55, Paso de los Andes 53, Carnot II 48, The Wihp 47, Efussión 46 (cuarta) y Catete 44.

Ganada por un cuerpo.
Tiempo: 1'53".

Premio "Atalanta", 1.200 metros — Bisturí, alazán, 5 años, 58 kilos, por Machete y Médica, del stud Thayron (J. Calleja), pesos 6.80 y 3.60; segundo Aguarrás 56, pesos 3.05; tercero Sol de Mayo 55, pesos 22.40.

No placé: Osaka 56 (cuarto), Ravaillac 55, Buen Principio 55, Cuchillito 55, Entity 53, Capitolio 53 y Brillantina 53.

Ganada por un cuerpo
Tiempo: 1"14".

Premio "Lista Tuerta", 1.400 metros —Cigarrera, alazana, 5 años, 56 kilos, por Américo y Floresta, del stud Dollar (B. Alvarez), pesos 3.95 y 2.80, segundo Burón 52, pesos 4 95; tercero American Boy 53, pesos 3 85.

No placé: Mont III 51, Machaquito 51, Go-Bang 49, Henry Plantagenet 47, W. Salvador 47, Reflector 46, y Dew 45 kilos.

Ganada por un pescuezo.
Tiempo: 1'21".

CARRERAS EN ROSARIO

EL CLASICO "TUCUMAN"—DIABLO II

(Por telégrafo)

Rosario, Abril 5—Resultados generales de las carreras llevadas a cabo esta tarde.

Premio "Iguazú", 1.600 metros—Perdedores de 3 años. Peso: 52 y 50 kilos. —Eve, zaina, por Livarot y Huanchaca, del stud Tronador (cuidador V. Rubio, jockey J. Sánchez), $ 12.80 y 6.50; segundo, Langosta II, $ 4.05; tercero, Dimas.

No placé: Dux, As de Trefle, Pasador (con la ganadora), y Algeria.

Ganada por un cuerpo.
Tiempo: 1'41".

Premio "Zarina", 1.100 metros — Flashlight, zaina, 3 años, 52 kilos, por Wild Bramble y Luminosa, del stud Ascot (cuidador A. Burton, jockey A. Gómez), $ 7.25 y 3 40; segundo Gladiateur 48, $ 3.50; tercero Freyre 53, $ 4.55.

No placé: Agar 52 kilos, Petronio II 55, L'Aiglon IV 55, Thais II 52, Orofio 51, Mirabela 51, Pihué 50, Picador 50, El Uno 50, Picarón 50 y Fría 49.

Ganada por un cuerpo.
Tiempo: 1'7" 1|5.

Premio "Simove", 1300 metros—Maud Allan, zaina, 4 años, 44 kilos, por Wild Bramble y Eastwell, del stud Gorgona (cuidador H. Trejo, jockey N. Rodríguez), $. 15.80 y 3.80; segundo, The Black Knight 61, $ 2.85; tercero Mirón 47, 8.90.

No placé: Catafelto 59 kilos, Chauffeur 57, Naamá 52, Chafalonía 48, Jarifa 47, Parlamento 46, y Beresford 42.

Ganada por medio cuerpo.
Tiempo: 1'20" 2|5.

Premio "Galvani", 1.000 metros — Productos de dos años no ganadores.—Suzana, alazana, por Ají y Regenta, del stud Las Damas (cuidador A. Gallimberti, jockey A. Sánchez), $ 23.75 y 4.80; segundo Torterolo, por Hexagón, $ 14; tercero Pink Bramble por Wild Bramble, $ 2.50.

No placé, Matinal por Simonside, Passe Partout por The Mikado, Koran por Knocknagarm, Camorcito por Camors, Mirona por Mimic, Cleobulis por Kilmarnock, y Pretty Girl por Clermont.

Ganada por cuerpo y medio.
Tiempo: 1'2" 1|5.

Clásico "Tucumán", 1.300 metros — Premio donado por el Jockey Club de ésa.—Diablo II, tordillo negro, 3 años, 57 kilos, por Marte y Agostina, del stud Lucifer (cuidador P. Oliva, jockey P. J. Ramírez), $ 23.80 y 4.45; segundo Tommy Atkins 62, $ 2.60; tercero, Cocoliche 58, $ 3.95.

No placé: La Walkyria 50 kilos, Popular 53, Torre del Oro 51, Stellito 48, Tiranny 48, y Erin's Boy 48.

Ganada por medio pescuezo.
Tiempo: 1'19" 2|5.

Premio "Don Leandro", 1.600 metros —Cris, alazán, 3 años, 46 kilos, por Lord Edward II o Le Senateur y Donna Cristina, del stud La Amistad (cuidador A. Salthú, jockey F. Bagú), pesos 6.70 y 2.75; segundo Pico 50, $ 3.50; tercero Pebete 53, $ 3.60.

No placé: Pan Duro 53 kilos, El Yasco 50, Dátil 49, Fantome 49, Modelo 49, y Camenmbert 48.

Ganada por un cuerpo.
Tiempo: 1'40" 1|2.

Premio "Catafelto", 2.200 metros — Puesta, entre Eastwind, zaina, 3 años, 52 kilos, por Wild Bramble y Eastwell, del stud Ascot (cuidador A. Burton, jockey A. Gómez), $ 7.60 y 5; y Escocés II, zaino, 3 años, 47 kilos, por Strathnaver y Matchless, del stud Sarmiento (cuidador J. D. Costa, jockey P. Alvarez), $ 6.50 y 4.60; tercero Starlight 57, $ 5.

No placé: Messidor 62 kilos, The Temper 53, Lucifer II 50, Melchora 49, y Minuto 45.

De los ganadores al tercero, una cabeza.
Tiempo: 2'20" 1|5.

INSCRIPCIONES PARA EL 12 DE ABRIL

Premio "El Primero", 1.000 metros —Langosta II, Dux, Guido, Espolín II, Carolé, Dimas, Organista, As de Trefle, Eve, Algeria.

Premio "Picador", 1.300 metros — Titta Ruffo, Mirabela, Pihué, Pico, Picador, Vigilante, La Razón, Thais II, Coeur d'Or, Camenbert, Cris, El Uno, L'Aiglon I, Animo, Freyre, Pull, Agar, Gladiateur, Nogoli, Oroño, Beresford

Premio "Pebete", 1.600 metros — Chafalonía, Diablo II, Claremont, Minuto, Messidor, Freyre, Vigilante, Nevado, Parlamento, Chauffeur, Stellita, Pebete, Tirany, Catafelto, Maud Allan, Naamá, Minorú.

Premio "Dátil", 1.400 metros—Mirabela, Gigantea, Flashlight, Coeur d'Or, Jarifa, Florencia III, Melchora, Torre del Oro, Agar, Cueca, Maud Allan.

Premio "Rosarino II", 1.000 metros —Green Ball, Farward, Passe Partout, Suzana, Cleobulis, Mirona, Mosca Blanca, Pochita, Torterolo, Píndaro, Koran, Percil, Grenoble, Matinal, Ladkin.

Premio "Black Pat", 2.000 metros—Fantome, Modelo, Dux, Agudo, General Huidobro, De Max, Pobete, Pull, El Vasco, Pan Duro, Dátil, Escocés II.

Premio "Starlight", 2.200 metros—Lucifer II, Modelo, Cocoliche, The Temper, Escocés II, Minuto, Melchora, Cueca, La Walkyria, Starlight, Reply.

CARRERAS EN MENDOZA

(Por telégrafo)

Mendoza, Abril 5 — Resultados de las carreras efectuadas hoy en el hipódromo Andino:

Primera carrera — Medidora, pesos 3 85 y 3.45; segunda Pinta Baja, pesos 17.40.

Segunda carrera — Entraîneur, pesos 3.95.

Tercera carrera — Divertido, pesos 5.95.

Cuarta carrera — Lancerito, pesos 5.15 y 3.15; segundo Tapalqué pesos 5.70.

CARRERAS EN MONTEVIDEO

LA REUNION DE AYER

(Por telégrafo)

Montevideo, Abril 5—Resultados de las carreras disputadas hoy en Maroñas:

Premio "Remate", 1.700 metros—Inocente, zaino, 5 años, 48 kilos, por Inocence y Black Star, del stud Inocente (cuidador F. Maschio, jockey aprendiz M. Merinos), $ 16.95 y 4 85; segundo Rockefeller 47, 6.30; tercero Count Mac 53, 4.70.

No placé: Richepin (favorito, cuarto) Atención 52, Vengador 53, Castelli 50, Campobello 44, Bacillus 44, y Ceres 42 kilos.

Ganada por un pescuezo.
Tiempo: 1'48".

Premio "Regalía", 1.500 metros. Perdedores de 3 años—Marionette (favorita), zaina, por Turbine y Mermania, del stud Maroñas (cuidador P. Queirós, jockey, E. Rodríguez), $ 5.85 y 2.80; segundo Altanero, 10.55; tercero Juvenal, por Truman, 8.50.

No placé: Mapocho, Petit Roi, Farruco, Catapún, Tenaza, Melideo, Alucema, Encerrona (cuarta), y Stab.

Ganada por medio cuerpo.
Tiempo: 1'34" 4|5.

Premio "Azalea", 1.000 metros. Potrillos y potrancas de dos años no ganadores — Silencio (favorito), alazán, por Orador y Mme. San Gène, del stud Miguelete (cuidador P. Díaz, jockey R. Barrios), $ 5.60 y 3.45; segundo Don Ricardo por Moschión, 6 85; tercero Gravina por Guaycurú, 5 75.

No placé: Floravanti, Aluminio, Peón, Moulin Rouge (cuarto), Silueta, Don Pedro, Primorosa, Maracanha, y Candombera.

Ganada por un cuerpo.
Tiempo: 0'59" 4|5.

Premio "Aljaba", 1.400 metros—Sotto Voce, zaina, 3 años, 54 kilos, por Torpoint y Ferelith, del stud Maroñas (cuidador P. Queirós, jockey E. Rodríguez), $ 8.60 y 3.30; segundo Cronos 56 (favorito), 3, tercero Aeroplano 47, $ 4.75.

No placé: Low Hill 56 (cuarto), Ecuyere 55, Supremos 52, Master José 52, Irazú 53, Proteo 52, y Amapola 49.

Ganada por medio cuerpo.
Tiempo: 1'26".

Premio "No me olvides", 1.400 metros—Pullman, alazán, 3 años, 58 kilos, por Odeón y Cimbra, de la ecurie Fraternidad (cuidador P. Rodal, jockey H. Estévez), $ 10 y 3.60; segundo Gran Guignol 56, 3 90; tercero Navarro 58 (favorito), 3.70.

No placé: Barraquero 55, Albahaca 55, La Giralda 53 (cuarta), Septiembre 54, Shadbad 52, Espinillo 51, Onorio 51, Machiavelli 51, Garnier 50, y Retama 49 kilos.

Ganada por medio pescuezo.
Tiempo: 1'26" 4|5

Clásico "Diana", 1.400 metros—Competidoras, montas y cotizaciones:

Brunhilda 57, M Castro	753	623
Lady Melton 56, P. Batista	254	151
Isology 55, N. Mendoza	617	448
Vaporosa 54, C. Farragut	1.026	854
Bienvenida 54, R. Barrios	308	271
Mme. Bovary 54, E. Rodríguez	436	628
Prebenda 54, C L Fernández	328	318
Siglinda 54, P. García	512	447
Baratija 54, H. Rodríguez	438	312

Alpha 54, M Bonilla (con Vaporosa).
Cepa 54, R. Mauro (con Mme. Bovary).

Largada la carrera, Isology tomó la delantera seguida por Cepa, pero a la entrada de la recta Brunhilda desalojó a ambas y salvó la meta con dos cuerpos de ventaja sobre Capa.

La ganadora es una yegua de 3 años hija de Dieudonné y La Loreley, pensionista de la ecurie Veterinaria. Cuidador, J. R. de Freitas.

Dividendos: Brunhilda, pesos 11.15 y 4.55; segunda Cepa, tercera Madame Bovary, pesos 8.05; cuarta Baratija.

Tiempo: 1'26" 2|5.

Premio "Zamora", 2.000 metros—Supiente, alazán, 3 años, 59 kilos, por Ben d'Or y Nora II, del stud El Morral) cuidador, L. Goya, jockey N. Castro), pesos 18 95 y 8 85; segundo Dreadnought 56, pesos 4; tercero Taft 58, pesos 11.75.

No placé: Río Negro 54, Blancador 55 (cuarto), Reverte 55, May Boy 54, Camaleón 54, Glinka 54, Griten 54 (favorito), White Star 54, Singapur 53, Briosa 53, Polín 51, Rossel 51, y Bolster 50, Juego 51.

Ganada por una cabeza.
Tiempo: 2'7" 1|5.

Premio "Aquatinta", 1.500 metros. — Carrasco (favorito), alazán, 3 años, 55 kilos, por Imperio y Carmen Sylva, del stud Tom Pouce (cuidador C. Luppi, jockey M. Bonilla), pesos 6.65 y 2.40, segundo Hugonote 52, pesos 2.40; tercero Volney 57, pesos 3.40.

No placé: Arco de Oro 57 (cuarto), Brido 53, Don Eugenio 51, General Belgrano 51, Wanderer 50, y Carmelucha 42

Ganada por media cabeza.
Tiempo: 1'32" 3|5.

Premio "Alondra", 2.200 metros. — Why Not, zaino, 3 años, 59 kilos, por Diamond Jubilee y Wedge, del stud Los Cerrillos (cuidador L. Meriggi, jockey E. Rodríguez), pesos 5.50 y 3 20 (favorito); segundo Platino 45, pesos 6.90; tercero Pommery 55.

No placé: Baltimore 54, Tucumán 50 y Coronel Murga 47 (cuarto).

Ganada por medio pescuezo.
Tiempo: 2'20" 4|5.

CARRERAS EN CHILE

(Por telégrafo)

Santiago de Chile, Abril 5 — Hoy se inauguró la temporada hípica en esta ciudad, ante numerosa concurrencia.

Resultados generales:

Primera carrera (vallas)—Plumerillo por Piddermint, segunda a 2 cuerpos Floresta, tercera a diez cuerpos Insolente, cuarto Metileno.

Segunda carrera—Mirandella por Rolando y Guirnalda, segundo a un cuerpo Maratón, tercera Mesopotamia, cuarto Trébol.

Tercera carrera—Florangel por Conwell y Fleurange, segundo a un cuerpo Gonout, tercero Blason, cuarto Bastignolles.

Clásico "El Debut"—Beaty Polly por Lauderdale y Camelia, segundo a una cabeza Peregrino, tercero a medio cuerpo Tafetán, cuarto Matutino.

La favorita fué Plaid por Coxcomb y Alpaca.

Quinta carrera — Saint Andrew por Mead y Peg, segundo Old Nik, tercero Gold Money.

Sexta carrera — Morpth por Lord Bobs y Free and Basw, segundo Tommy, tercero Osima, cuarta Mirandella.

FOOTBALL

FEDERACION ARGENTINA DE FOOTBALL

CAMPEONATO DE PRIMERA DIVISION — POSICION DE LOS CUADROS.

Publicamos a continuación las posiciones que ocupan los cuadros que intervienen en el campeonato de primera división, organizado por la Federación Argentina de Football.

	J	G	P	E	P
1.º—Porteño	1	1	0	0	2
2.º—Argentinos de Quilmes	1	1	0	0	2
3.º—Estudiantes de La Plata	1	0	0	1	1
4.º—Atlanta	1	0	0	1	1
5.º—Kimberley	1	0	0	1	1
6.º—Floresta	1	0	0	1	1
7.º—Gimnasia y Esgrima	1	0	1	0	0
8.º—Tigre	1	0	1	0	0
9.º—Independiente	0	0	0	0	0
10—Hispano Argentino	0	0	0	0	0

La J. significa los partidos jugados; G, ganados; P, perdidos; E, empatados, y la P. puntos a favor con que cuenta cada equipo.

GIMNASIA Y ESGRIMA CONTRA PORTEÑO—VENCEDOR PORTEÑO POR TRES GOALS CONTRA UNO.

El primer cuadro del Club de Gimnasia y Esgrima se midió ayer en Palermo con el igual del club Porteño, en un partido oficial de primera división del campeonato organizado por la Federación Argentina de Football.

Crecida concurrencia presenció el encuentro.

Los cuadros que ayer midieron sus fuerzas son desde varios años rivales; y esto, unido al poder homogéneo de los dos bandos, daba motivos para suponer que las incidencias del juego dejarían satisfechos a sus respectivos partidarios.

El encuentro no defraudó las esperanzas de los aficionados, pues fué interesante en los períodos reglamentarios.

A las 3 y 45 p. m., el juez aficionado señor Mario Cooke, llamó a los equipos a la cancha, y Rithner, capitán del cuadro visitante ganó el sorteo preliminar, que permitió a su cuadro iniciar el juego con el sol y viento a favor.

Tras un avance de los delanteros de Porteño, los forwards locales llevaron el primer ataque por intermedio de Sayanes; y éste, después de esquivar a la defensa contraria, se aproximó en veloz carrera a la valla defendida por Rithner. Este, ante la inminencia del peligro, abandonó su puesto y esforzándose logró quitarle la pelota de los pies, jugada que fué muy aplaudida.

A los 7 minutos de juego, la línea de ataque visitante avanzó en buena combinación, y Bontempo tiró con fuerzo al arco custodiado por Sagastume; pero el tiro final pegó en el poste derecho y la pelota salió fuera de la cancha.

Tres minutos habían transcurrido después de la jugada anterior, cuando Porteño se anotó su primer tanto. Piaggio recibió un pase de Ayala, y cedió la pelota a Olariaga, el que, sin vacilar dirigió un fuerte tiro al arco contrario. Gorozabel intentó desviar la pelota, pero lo hizo con tan mala suerte que la anidó en su propia red.

Lejos de desanimarse los jugadores contrarios por esta ventaja, reanudaron sus esfuerzos y a los 25 minutos, Sayanes avanzó resueltamente desde el centro de la cancha, hasta situarse a una distancia aproximada de tres metros de Rithner, y con un tiro cruzado anotó el primer tanto a favor de Gimnasia y Esgrima, quedando así igualadas las posiciones en el score.

A los 43 minutos, Olariaga a consecuencia de una colisión con Bruno, tuvo que retirarse de la cancha, quedando reducido el cuadro de Porteño durante el resto del encuentro, a diez hombres.

Gimnasia y Esgrima primó más en la ofensiva en el primer período de juego, pero en el segundo, Porteño, a pesar de jugar incompleto, actuó en forma superior.

Durante varios minutos, el juego se localizó en el centro de la cancha, y los ataques se sucedieron por una y otra parte.

Veinte minutos antes del final del encuentro, Porteño fué imponiéndose paulatinamente y a los 32 minutos de juego, Genoud aprovechó un pase de Piaggio y señaló desde corta distancia el segundo tanto a favor de dicho club.

Esta ventaja, del cuadro visitante se vió aumentada al minuto siguiente. Después de un avance combinado de los delanteros de Porteño, Ayala con un fuerte tiro recto, batió por tercera y última vez a Sagastume.

Insistió el ataque visitante en la ofensiva, y a los 38 minutos, Garat dirigió un fortísimo tiro sesgado al arco contrario, que Sagastume detuvo en correcto estilo, salvando a su arco de una caída considerada como inevitable.

Faltando dos minutos para terminarse el encuentro, Capellini, después de correrse por el wing izquierdo, dirigió desde cerca un tiro oblicuo, que Ritner detuvo en buena forma. Momentos después terminó el partido con el triunfo de Porteño, por tres goals contra uno.

El partido en general fué bueno y reñido. Ambos cuadros demostraron ser conjuntos de verdadero valer, destacándose netamente la línea de ataque de Porteño, que jugó un buen partido.

Formaban ambos equipos los siguientes jugadores:

Porteño: J. J. Rithner; H. Viboud y R. González Escarrá; P. Rithner, M. Barallis y O. Beltrame; M. Genoud, A. Piaggio, J. Ayala, N. de Olariaga y M. Garat.

Gimnasia y Esgrima: J. Sagastume; A. Apraiz y A. Bruno; L. M. Custo, A. H. Molfino y R. Gorozabel; J. Pedacci, C. Iraola, A. Bontempo, S. Sayanes y A. L. Capellini.

Actuó discretamente el juez aficionado señor Mario Cooke.

ARGENTINOS DE QUILMES CONTRA TIGRE—VENCEDOR ARGENTINOS DE QUILMES POR OCHO GOALS CONTRA CERO.

A pesar de la tarde calurosa, numerosa concurrencia asistió ayer a Quilmes, con objeto de presenciar el partido que por el campeonato de primera división de la Federación Argentina de Football, jugaron los primeros cuadros de los clubs Argentinos de Quilmes y Tigre.

Como consecuencia de ciertas reformas que el cuadro local había sufrido, reformas que dicho sea de paso habían dado mayor homogeneidad al equipo, existía verdadero interés entre los aficionados al deporte por verlo actuar de nuevo, después del empate que el domingo anterior obtuvo frente al primer cuadro del Club Nacional de Montevideo.

Las tribunas del club local se vieron muy concurridas, destacándose del conjunto el elemento femenino.

Lástima fué que el cuadro visitante se presentara visiblemente debilitado por la ausencia de Crespo, Calzetta y Arrillaga, la cual se dejó sentir en el trascurso del partido, puesto que el equipo se desempeñó en forma desconocida, facilitando así la obra de su rival que se impuso por un score poco común en partidos de primera división.

Pocos minutos después de las 3 de la tarde, el juez aficionado, señor Guillermo Jordán, hizo alistar a los equipos, que acudieron a la cancha así formados:

Argentinos de Quilmes: A. Rotondo; D. Dannaher y R. Martínez; J. R. Pozo, A. Uslengui y G. Badaracco; P. Calomino, A. Cabana, G. Dannaher, J. J. Pozo y P. Polimeni.

Tigre: A. Morando; J. Dell Armellina y J. Ferreira; F. Martínez, A. Voena y M. Lestrade (hijo); J. Datas, M. Rodríguez, J. Santoro, J. Rodríguez y V. Angeletti.

El capitán del equipo visitante resultó favorecido en el sorteo preliminar, y el cuadro local tuvo que jugar durante todo el primer período de juego con el sol de frente.

Fueron los locales los primeros en colocarse en la ofensiva, y al minuto de juego, Ferreira concedió un corner que, bien tomado por Calomino, hizo entrar en acción a Morando, que se desempeñó en buena forma.

Varios minutos después, nuevamente el guardavalla visitante fué probado con un fuerte tiro de Calomino, que como el anterior, fué rechazado.

Más tarde, Dannaher, después de un buen esfuerzo individual, logró situarse frente a la valla visitante, y cuando el tanto parecía inevitable, malogró tan excelente oportunidad, dirigiendo el tiro final desviado.

A los 10 minutos de juego, Calomino recibió a la carrera un pase largo de Uslengui, y desde la línea del corner dirigió un centro cerrado; Morando alcanzó a detener la pelota, pero con alguna dificultad; intervino entonces Cabanas y con un tiro corto marcó el primer tanto a favor de Argentinos de Quilmes.

A los 16 minutos, otro centro de Calomino provocó un entrevero frente a la valla visitante; arremetió entonces Polimeni y despojando de la pelota a Morando, señaló el segundo goal de su bando.

A partir de este momento, el dominio de los locales fué por demás evidente, y salvo una ocasión en que Rotondo detuvo sin mayor trabajo un tiro de Santoro, el partido dejó de despertar interés.

El segundo período de juego se desarrolló en la misma forma que la primera parte, es decir, con un dominio absoluto por parte de los locales. El score pudo ser mayor aún, pero la excelente actuación de Morando en primer término, que se reveló como un buen guardavalla y la de Dell'Armellina que fué el mejor back de los visitantes, evitaron en más de una ocasión tantos conceptuados como inevitables.

En esa forma, a los 5, 9, 14, 16, 37 y 43 minutos de juego, respectivamente, Argentinos de Quilmes se adjudicó seis nuevos tantos por intermedio de Dannaher, que señaló dos, Polimeni otros dos y G. Badaracco y J. R. Pozo que marcaron uno cada uno.

El encuentro terminó en consecuencia con el triunfo de Argentinos de Quilmes, por ocho goals contra cero.

La impresión que dejó el cuadro de Argentinos de Quilmes fué excelente. Lo que más descolló fué la línea de forwards, en la que se destacaron Calomino, Dannaher y Polimeni. La línea media fué también buena, pues sus tres componentes se desempeñaron satisfactoriamente.

Del cuadro de Tigre, sólo tres hombres merecen citarse: Morando, Dell'Armellina y Lestrade. Los demás y con especialidad los forwards, actuaron sin cohesión de ninguna naturaleza y no llegaron a entenderse.

Actuó correctamente el juez aficionado, señor Guillermo A. Jordán.

KIMBERLEY CONTRA ESTUDIANTES DE LA PLATA — UN GOAL A FAVOR DE CADA BANDO.

Este partido correspondiente al campeonato de primera división se jugó ayer en Villa Urquiza, en presencia de concurrencia bastante numerosa.

El encuentro había despertado mucho interés a causa del equilibrio de fuerza de ambos cuadros, por lo que se preveía un juego reñido y equilibrado.

A las órdenes del juez S. A. Duchini, se alistaron ambos bandos, los que estaban compuestos por los siguientes jugadores.

Kimberley: M. Layezzari; V. Flores, y J. Pianaroli; C. Margalli, A. Coneh, y C. Georgetti, A. Bertrand, F. Gallishon, C. L. Antequeda, J. Doyen y L. Fleisa.

Estudiantes de La Plata: E. Fernández; L. Pastor y C Galup Lanús; R. Naón, E. Ferreiroa y J. Etcheverry; C Bustos, C. Euchoqui, R. Gazcón, L. Botaro y J. J. Lamas.

Iniciado el avance por Estudiantes de La Plata, su quinteto entró de lleno en la ofensiva. Se produjo un fuerte tiro de Lamas que resultó infructuoso.

Flores fracasó luego al intentar detener a un contrario frente a su valla, y dió oportunidad a Estudiantes de La Plata para abrir el score, lo que no se efectuó, debido a la inseguridad de sus delanteros en los tiros finales.

A los 20 minutos de juego Kimberley inició un avance a base de combinaciones largas, y en un entrevero de jugadores, frente al arco visitante, Doyen dirigió un tiro cruzado desde una distancia no menor de dos metros, que detuvo en buena forma Fernández; pero como se le escurriera la pelota de las manos, ésta se anidó en la red. Así obtuvo Kimberley su único goal.

Este contraste, lejos de desanimar al cuadro visitante, le dió mayores ánimos. Un fuerte tiro de Pianaroli fué tomado por Doyen, quien desde escasa distancia probó al guardavalla visitante con un tiro cruzado sin mayores consecuencias.

Sin alternativas de importancia terminó el primer período con la ventaja de un goal a favor de los locales.

El segundo período comenzó con un ligero dominio de Estudiantes de La Plata, el cual se mantuvo constantemente en la ofensiva. Un centro de Ferreiroa fué tomado por Lamas, quien desde escasa distancia dirigió un tiro alto que pasó rozando el travesaño.

A causa de una inoportuna salida del guardavalla local, que dió con la pelota en las manos más de los tres pasos reglamentarios que acuerdan las reglas del juego, el juez dió a favor del equipo platense un "fre-kik". Este fallo fué desacatado por los jugadores del cuadro de Kimberley quienes en unión del público que había invadido la cancha quisieron provocar un disturbio.

La decisión del juez fué finalmente respetada y el "fre-kik" fué tomado por Galup Lanús, pero sin mayores consecuencias en lo que a la modificación del score se refiere.

A los 40 minutos, Gazcón tomó un centro de Lamas y esquivando a varios contrarios que le salieron al encuentro dirigió un tiro cruzado y bajo que halló la red, quedando igualadas las posiciones.

Este contraste desanimó a los locales, circunstancia que fué aprovechada por los visitantes para mantenerse en la ofensiva, hasta que el juez dió por terminado el partido.

Del cuadro local se destacó la defensa; en parte la línea ligera, no así la de halves.

De los visitantes, lo mejor fué la línea ligera, en la que descollaron Lamas y Gazcón, y en la línea media Naón.

Muy correcto el juez, señor A. Duchini.

ATLANTA CONTRA FLORESTA—UN GOAL A FAVOR DE CADA BANDO

Los primeros cuadros de los clubs Atlanta y Floresta jugaron ayer el primer partido oficial de la temporada, en la cancha de deportes que el Club de Gimnasia y Esgrima posee en Palermo.

El partido fué interesante, por las fuerzas equilibradas de los dos equipos que no consiguieron definir el triunfo en la hora y media reglamentaria de lucha.

A la 1.40 de la tarde, los dos cuadros se formaron así.

Floresta: C. Isola; S. Spikerman y A. Alcardi; Cortona, Berreta y Bato; Salas, Sacchi, Frandoli, Velazco y Camarote.

Atlanta: Bolinches; Falibene y Miró; Ferreyra, Pollini y Rozas; Cazenave, Cermesoni, Rofrano, Alvarez y Rivas.

Previo el sorteo de práctica, el juez señor A. Molfino dió orden para que se iniciara el juego.

Los primeros en avanzar a las posiciones contrarias, fueron los forwards de Atlanta que abundaron en las tentativas de conseguir ventaja. Los defensores de la valla de Floresta por su parte se defendieron en buena forma y evitaron en muchos casos la caída de su valla.

A los 10 minutos de juego, Ferreyra, Rofrano y Alvarez avanzaron mediante una bien llevada combinación y el último de los nombrados, al recibir un pase de su compañero, dirigió un bonito tiro, mediante el cual Atlanta obtuvo el primero y único goal.

A partir de este momento el juego se hizo más interesante, pues los componentes de los dos cuadros se esforzaron para hacer variar el score.

El juego fué muy equilibrado y las jugadas buenas se sucedieron, por las dos partes, pero con resultado negativo en cuanto a la modificación del score se refiere.

Los delanteros de Floresta pusieron en muchas ocasiones en peligro la valla contraria, que no cayó vencida debido a la enérgica resistencia opuesta por sus defensores.

A los 20 minutos de juego, atacaron en buena forma los tres jugadores centrales del quinteto de Atlanta, perdiendo Cazenave la mejor oportunidad de la tarde para aumentar el haber de su equipo.

Al poco rato, Isola fué obligado a intervenir y lo hizo en forma que mereció abundantes aplausos.

La mejor parte del juego hasta el final de este período, fué la de los forwards de Atlanta, que, si no consiguieron mayor número de tantos fué debido a la actuación lucida de los defensores de la valla de Floresta y en particular de Isola, que se desempeñó con una maestría poco común.

El primer período terminó contando Atlanta con la ventaja de un goal.

En el segundo tiempo la lucha fué más reñida, pues desapareció la supremacía que en la primera parte del partido había demostrado el bando de Atlanta sobre el de Floresta.

A los 15 minutos de juego, Falibene incurrió en hand cerca del área penal. Como consecuencia de esta jugada, Floresta obtuvo un free kick que se encargó de tomarlo Battos y Pollini con la cabeza alejó la pelota, frente a su valla.

En seguida, Floresta volvió a obtener un free kick y esta vez volvió a tomar el puntapié libre Battos; pero la intervención oportuna de Bolinches alejó el peligro.

El juego pasó a desarrollarse en la mitad de la cancha, salvo aislados avances de las dos líneas delanteras.

En uno de los avances de los forwards de Atlanta, Cermesoni tiró con fuerza hacia la valla contraria e Isola detuvo el tiro con visible esfuerzo.

Cinco minutos antes de completarse el tiempo reglamentario del partido, se produjo el goal de empate. Velazco dueño de la pelota, en veloz carrera consiguió evitar la intervención de varios contrarios, incluso la de Bolinches, que le salieron a su paso y cuando lo creyó oportuno hizo un pase a Sacchi y éste señaló el primero y único tanto a favor de Floresta.

Igualadas las posiciones, en los minutos restantes hasta el final del partido, inútiles resultaron los esfuerzos realizados por los componentes de uno y otro bando. Cuando el juez anunció el término del partido, el empate subsistía con un goal a favor de cada equipo.

HISPANO-ARGENTINO CONTRA INDEPENDIENTE — TRES GOALS A FAVOR DE CADA BANDO.

Por no haber concurrido el juez oficial designado, se jugó ayer en Avellaneda con carácter de amistoso, el partido anunciado entre los primeros equipos de los clubs Independiente e Hispano-Argentino, que militan en el campeonato de primera división de la Federación Argentina de Football.

En el primer período de juego, los cuadros se adjudicaron dos tantos cada uno, después de una lucha reñida y llena de alternativas. En la segunda parte del encuentro, Independiente primó más en el ataque que su rival, pero a pesar de ello subsistió el empate en el score, pues los dos equipos se anotaron un tanto más cada uno.

Componían los dos cuadros rivales, los siguientes jugadores:

Independiente: Romero; Ferro y Marín; Cánepa, Sande y Capelletti; Garré, Arroyuelo, García, Beautemps, y Fernández.

Hispano-Argentino: Caballero; Politano y Aquila; López, Pardo y Frattini; Carou, Aller, Stocks, Winter y Wells Hest.

Actuó de juez en este encuentro, el señor Julio Mantecón.

OTROS PARTIDOS

Argentinos de Quilmes contra Tigre (segunda división); se jugó en Quilmes.

Venció Argentinos de Quilmes por dos goals contra uno.

—Gimnasia y Esgrima B contra Universitarios (tercera división); se jugó en Palermo.

Venció Gimnasia y Esgrima, por tres goals contra cero.

Componían el equipo vencedor los siguientes jugadores: García; Carruell y Malrette; Escola, Valdéz y Maera; Martinelli, Birabén, Caturera, Corera y Biffi.

—Chacabuco contra Atlanta (tercera división); se jugó en Parque Chacabuco.

Venció Chacabuco por tres goals contra uno.

—Porteño A contra Carapachay (tercera división); se jugó en Barracas al Norte.

Venció Porteño por tres goals contra uno.

—Argentinos de Quilmes contra Independiente (tercera división); se jugó en Avellaneda.

Venció Argentinos de Quilmes por dos goals contra cero.

—Independencia contra Argentinos de Quilmes (cuarta división); se jugó en Quilmes.

Venció Independencia por dos goals contra uno.

—Chacabuco contra Porteño (tercera división); se jugó en el Pabellón de las Rosas.

Venció Chacabuco por tres goals contra cero.

—Atlas contra Chacabuco (tercera división); se jugó en Núñez.

Venció Atlas por dos goals contra uno.

—Argentinos de Quilmes contra Gimnasia y Esgrima de Banfield; no se jugó.

ASOCIACION ARGENTINA DE FOOTBALL

RACING CONTRA NEWELL'S OLD BOYS — VENCEDOR RACING POR TRES GOALS CONTRA UNO.

El primer equipo del Club Atlético Newell's Old Boys, de Rosario, se trasladó ayer a esta capital para jugar contra el equipo de igual categoría del Club Racing, un partido de football disputando la posesión de la copa donada por el Ministerio de Justicia e Instrucción Pública, cuya posesión debe disputarse entre los campeones de las ligas Rosarina y Argentina.

El encuentro había despertado gran expectativa entre los numerosos aficionados al deporte que siguen de cerca el desarrollo de los distintos campeonatos, y es por ésto que no fué de extrañar el número considerable de espectadores que ayer a la tarde se dieron cita en la cancha del Club Racing, en Avellaneda, en cuyo campo de deportes se jugó el partido.

Aunque muchos descontaban de antemano el triunfo del equipo local, no eran menos los que sugestionados por las pasadas brillantes campañas del viejo campeón rosarino, esperaban ver sus colores triunfantes en esta nueva lucha. Esta esperanza, a la que se unía el aliciente de ser este uno de los primeros partidos oficiales que se juegan después de la forzosa tregua en la práctica del deporte debido a la estación calurosa, y a la importancia del premio que se disputaba, templó bien pronto el ambiente, desarrollándose el partido con entusiasmo y equilibrio.

A las órdenes del juez oficial se alistaron ambos equipos formados por los siguientes jugadores:

Racing: C. Muttoni; A. Reyes y S. Ochoa; J. Pepe, A. Betular y F. Ochoa; J. Viazzi, A. B. Ochoa, A. Marcovecchio, J. Hospital y J. N. Perinetti.

Newell's Old Boys: J. Airaldi; F. Varín y J. Ongay; C. Blotta, C. González y P. Torelli; A. Ongay, J. Povey, T. Hambling, M. González y J. Martí.

Por haber ganado el capitán de Racing el sorteo de práctica, Hambling inició el juego cediendo la pelota a Povey quien llevó un avance a las posiciones contrarias que fué anulado por "off-side".

Los rosarinos volvieron a la carga, y Povey al recibir un pase de M. González, dirigió un fuerte tiro cruzado que Muttoni detuvo en excelente forma.

A los 15 minutos, Perinetti se posesionó de la pelota y después de correrse por su ala, dirigió un centro que Marcovechio se encargó de convertir en el primer goal de Racing, con un tiro cruzado que Airoldi no consiguió detener

Diez minutos más tarde, los delanteros de Racing se anotaron el segundo tanto, por intermedio de Marcovechio, quien al recibir un centro de Perinetti enfiló un fuerte tiro anidando la pelota en la red contraria.

A partir de este momento se notó un ligero dominio de parte de Racing, cuyos delanteros dieron abundante trabajo a la defensa rosarina, que tuvo que maniobrar con habilidad para evitar que la diferencia en el "score" aumentase.

Faltaban diez minutos para que terminara el primer período de juego cuando los delanteros de Newell's Old Boys dirigidos por M. González, llegaron hasta la zona peligrosa de los locales, y al pretender Pepe despojar de la pelota a Hambling, lo detuvo en mala forma por lo que el juez concedió un puntapié penal a favor de los visitantes. M. González tomó el puntapié libre con acierto, anotando el único goal de los rosarinos. Poco después terminó el primer período, sin que el score sufriera modificación.

Reanudado el juego, después de un corto descanso, se notó mayor animación en el cuadro de Newell's Old Boys; sus ataques fueron llevados con mayor precisión y empuje y más certeros fueron sus tiros finales.

A los pocos minutos, Hambling, en posesión de la pelota, emprendió una veloz carrera por el centro de la cancha, consiguiendo esquivar a los adversarios que le salieron al encuentro hasta que en la imposibilidad de avanzar, cedió la pelota a González, quien pretendió continuar el esfuerzo de su compañero, pero el juez anuló la jugada por hallarse González en posición "off-side".

Con un leve dominio de parte de los

REGATAS -- TIRO A LA PALOMA -- TIRO AL BLANCO

jugadores rosarinos continuó el juego hasta que a los 43 minutos los locales se acreditaron el tercero y último goal. Marcovechio tomó la pelota cerca de la valla de los visitantes y aprovechando un descuido del guardavalla Airoldi dirigió un tiro esquinado que anidó la pelota en la red.

Minutos más tarde terminó el partido con el triunfo de Raing, por tres goals contra uno.

El partido, en conjunto, resultó interesante, menudeando las buenas jugadas por una y otra parte, y con alternativas que dejaron satisfechos a los aficionados que habían acudido a presenciarlo.

Con este triunfo el club atlético Racing se ha clasificado como el mejor cuadro de la Asociación Argentina de Football, ganando los trofeos "Copa Campeonato", "Copa de Honor" y "Copa del Ministerio de Justicia e Instrucción Pública".

ESTUDIANTES CONTRA F. C. OESTE —VENCEDOR ESTUDIANTES POR SEIS GOALS CONTRA UNO.

En la cancha que el Club Atlético Estudiantes posee en Palermo se jugó ayer el partido concertado entre los primeros cuadros de los clubs F. C. Oeste y Estudiantes, por el campeonato de la Asociación Argentina de Football.

Este es el segundo partido oficial, que juega el club Estudiantes en la presente temporada, y en los dos ha conseguido triunfar con relativa facilidad. En el partido de ayer dominó a su rival en los dos períodos, y el más productivo fué para él el segundo tiempo se debió más que todo al juego de combinación que adoptaron los delanteros.

Al llamado del juez que actuaba en el partido se alistaron ambos equipos que estaban formados por los siguientes jugadores:

Estudiantes: Croce; Krieger y Parkinson; Spinelli, Ivanisevich y J. Susán; Saenz, M. Susán, Maiztegui, Querido y Ochandio.

F. C. Oeste: Casanova; Saccardo y Cufré; Lamique, Caprile y Martín Moggio, Elordi, Dufresne, Roldán y Alessi.

El sorteo de práctica favoreció al capitán de F. C. Oeste, quien decidió actuar durante el primer período a favor del débil viento reinante.

De salida, los delanteros de F. C. Oeste llevaron un fuerte ataque a la valla de los locales obteniendo a los cuatro minutos el primer corner a su favor, que no les dió resultado debido a la oportuna intervención de Croce.

Pasados los primeros minutos de indecisión de parte de los jugadores de Estudiantes, sus delanteros llevaron una peligrosa carga a la valla de los visitantes y a los 8 minutos, a raíz de un centro de M. Susán, Ochandio, con un tiro corto y esquinado, marcó el primer goal de la tarde a favor de Estudiantes.

Pocos minutos más tarde, los locales obtuvieron dos corners que no dieron buen resultado, y a los 26 minutos, por foul de Lamique a Querido, Estudiantes obtuvo un puntapié libre que tomado con todo acierto por Ivanisevich, proporcionó el segundo goal a favor de su bando.

Ante estos dos contrastes sucesivos, los delanteros de F. C. Oeste, lejos de desanimarse, llevaron varios ataques combinados a la ciudadela local, sin obtener otro resultado que dos corners sin consecuencias.

Con la diferencia de dos goals a favor de Estudiantes terminó el primer período.

Después de un breve descanso se reanudó el juego contando entonces Estudiantes con el viento a su favor, lo que le dió mayores probabilidades de éxito. En los primeros momentos de este segundo tiempo, los forwards de F. C. Oeste cercaron la valla defendida por Croce y a los 8 minutos, Moggio, aprovechando un momento en que el guardavalla de los locales salió del arco para detener un tiro de Alessi, avanzó resueltamente y quitándole la pelota señaló el primero y último goal a favor de los visitantes.

Este tanto aicateó a los delanteros de Estudiantes que desde ese momento mantuvieron el juego en el área peligrosa de F. C. Oeste.

A los 10 minutos, Maiztegui, secundado por Querido y M. Susán, llevó un ataque combinado al que puso término aquel jugador haciendo un pase a Ochandio, quien no tuvo dificultad en vencer a Casanova señalando el tercer goal para su bando.

Dos minutos más tarde, un corner tomado por Spinelli con todo acierto proporcionó a M. Susán la ocasión para marcar, con un oportuno golpe de cabeza, el cuarto tanto de los locales.

Con este nuevo tanto, el desaliento cundió en las filas de los visitantes que desde ese momento no atinaron más que a impedir que el score asumiese grandes proporciones. A pesar de ello, a los 22 minutos, Ochandio logró posesionarse de la pelota en el centro de la cancha y pasando a todos los contrarios que le salieron al encuentro, marcó el quinto goal de Estudiantes.

Pocos minutos antes de terminar el tiempo reglamentario, Sáenz desde el ala derecha dirigió un centro que aprovechó Maiztegui para señalar el sexto y último tanto a favor de Estudiantes.

Sin otras incidencias terminó el partido con el triunfo de Estudiantes por seis goals contra uno.

Se distinguieron del cuadro vencedor Croce, Parkinson, M. Susán, Ivanisevich y Ochandio; y del cuadro de F. C. Oeste, Moggio, Cufré y Alessi.

RIVER PLATE CONTRA BANFIELD— VENCEDOR RIVER PLATE POR TRES GOALS CONTRA CERO.

Por el campeonato de la primera división de la Asociación Argentina de Football, se jugó ayer a la tarde en la cancha que el Club F C Oeste posee en Caballito, el partido concertado entre los representantes de los clubs River Plate y Banfield.

Al llamado del juez que dirigió el partido se alistaron ambos equipos, formados por los siguientes jugadores:

River Plate: Issola; Thompson y Chiappe; Peruzzi, García y Simmons; Fraga, Ameral, Giannetto, Martín y Lanata.

Banfield: Sciamarella; Meriggi y Rohm, Paola, Ochoa y Moresio; Bedoya, Bootone, Colla Wiedrich y Souringues.

Correspondió iniciar el juego a Giannetto, por haber ganado el sorteo de práctica el capitán de Banfield. Inmediatamente Ameal, que recibió el pase de aquel jugador, se corrió por el centro de la cancha, pero en la imposibilidad de dirigir el tiro final pasó la pelota a Fraga, quien la devolvió al centro dando oportunidad a Martín para marcar el primer goal de River Plate, con un fuerte tiro esquinado.

A los tres minutos de juego, Banfield, por intermedio de Colla, llevó su primer ataque a fondo a la valla de River Plate, pero sin resultado debido a la oportuna intervención de Chiappe.

A los 14 minutos de juego, Ameal avanzó solo y al enfrentarse con Meriggi, cedió la pelota a Martín, quien dirigió un tiro que Sciamarella rechazó débilmente, dando oportunidad a Lanata para marcar el segundo tanto de River Plate.

Minutos más tarde el juez concedió un puntapié libre a favor de Banfield por "foul" de Ameal, pero el tiro de Meriggi, que tomó el freekick, resultó desviado.

Después de los 30 minutos de juego, River Plate atacó con decisión a las posiciones contrarias obligando a la defensa de Banfield a trabajar casi continuamente; pero varios buenos avances fueron anulados por "off-side". Sin que el score sufriera variación terminó el primer período, manteniendo el cuadro de River Plate dos goals de ventaja.

Desde el comienzo del segundo período, el cuadro de River Plate dominó a su rival, pues los avances de sus delanteros se sucedieron casi continuamente; pero la defensa de Banfield, que rayó a gran altura, impidió que su valla cayera nuevamente vencida.

Con estas características continuó el juego hasta que al faltar un minuto para la expiración del tiempo reglamentario, River Plate se anotó el tercero y último goal. Ochoa dentro del área peligrosa de Banfield detuvo en mala forma a García, por lo que el juez concedió un puntapié penal que fué convertido en goal por Issola, con un fuerte tiro cruzado, terminando el encuentro con el triunfo de River Plate por tres goals contra cero.

ESTUDIANTIL PORTEÑO CONTRA PLATENSE —VENCEDOR PLATENSE POR UN GOAL CONTRA CERO.

Correspondiente al campeonato de la primera división, de la Asociación Argentina de Football, se jugó ayer por la tarde en Ituzaingó, el partido concertado entre los primeros cuadros de los clubs Estudiantil Porteño y Platense ante regular concurrencia. Aunque la altura del campeonato no permite todavía que los equipos se encuentren en perfecta forma, debido al poco entrenamiento y preparación de sus componentes, el partido jugado ayer entre estos dos cuadros ofreció, relativamente, las características de un buen encuentro. Mientras el cuadro de Platense se presentaba con los prestigios de su último triunfo sobre San Isidro, Estudiantil Porteño iniciaba ayer su campaña, que por cierto, ha de ser meritoria, a juzgar por la buena impresión causada en este partido.

Los cuadros se presentaron formados por los siguientes aficionados:

Estudiantil Porteño: R. Peña; C. Franceschi y A. Bonnesserre; M. L. Negri, F. Basurto y F. Chagneau; J. M. Rogers, E. Matozzi, A. Costas, J. Laurenzano y E. Mariani.

Platense: A. Frez; A. Ansaldo y S. Florentino; J. Colombo, E. Belinzona, y A. Perico; M. Fraga, M. Balmaceda, A. Pérez, J. E. Rolandi y T. R. Sinigaglia.

A las 3.45 p. m., Costas dió el puntapié inicial, haciendo avanzar a su línea delantera; pero la falta de homogeneidad inherente a todo partido inicial, hizo que los avances fracasaran ante la defensa cerrada de Platense. A su vez, los delanteros de Platense, llevaron varios ataques a la valla defendida por Peña; pero la defensa de Estudiantil Porteño, que fué ayer la parte más fuerte de este cuadro, impidió que el score fuera abierto hasta la terminación del tiempo reglamentario.

El segundo período fué una repetición del primero. Los ataques se sucedieron de una y otra parte, sin otro resultado que algunos corners sin consecuencia apreciable en lo que respecta al score.

Sólo a los 35 minutos de juego, se produjo el goal que dió el triunfo al cuadro de Platense. Fraga se posesionó de la pelota y corriéndose por el ala derecha consiguió dirigir un centro cerrado que proporcionó a Balmaceda, que se encontraba a cinco metros de la valla contraria, la oportunidad de marcar el goal con un tiro corto y bajo.

En los últimos minutos del tiempo reglamentario. Estudiantil Porteño se esforzó para descontar la ventaja obtenida por su rival; pero inútilmente, pues la defensa de Platense, siempre alerta, desbarató los ataques de los delanteros locales, terminando el partido con el triunfo de Platense, por un goal contra cero.

En los dos equipos se distinguieron las defensas.

Ambas líneas de ataque, especialmente la de Estudiantil Porteño, se resintieron de falta de cohesión, que sólo conseguirán después de jugar varios partidos.

Sobresalieron en el cuadro vencedor, Pérez, Ansaldo, Bellinzona, Perico y Fraga, y en el de Estudiantil Porteño, Bonnesserre, Basurto, Negri y Rogers.

BOCA JUNIORS CONTRA FERROCARRIL SUD—VENCEDOR BOCA JUNIORS POR CUATRO GOALS CONTRA UNO.

Ante un público bastante numeroso se jugó ayer, por la tarde, el partido de primera división concertado entre los primeros cuadros de los clubs Boca Juniors y Ferrocarril Sud, en la cancha que este último posee en la estación Talleres. Ambos cuadros se presentaron a la lucha con el máximo de su poder, y lógico era presagiar una brega reñida e interesante. El encuentro resultó en efecto equilibrado y hubo momentos en que ambas defensas se vieron asediadas por los delanteros contrarios, interesados en definir el partido a su favor.

Previo el sorteo de práctica, del cual resultó favorecido el capitán del cuadro local, que decidió jugar en el primer período a favor del viento y de espaldas al sol, Taggino puso en juego la pelota, pasando ésta bien pronto a poder de los locales, que obligaron a Lamelas a conceder un corner, que fué tomado por López, quien envió la pelota frente al arco visitante, donde se originó un peloteo sin resultado positivo. Desde este momento el juego se mantuvo indeciso, obligando a los backs de ambos bandos a no escatimar esfuerzos para evitar la caída de los arcos.

El primero en conseguir ventaja fué Ferrocarril Sud. Los delanteros locales llevaron una carga al arco defendido por Burzau; Bownas, en posesión de la pelota, hizo un pase por elevación a López y éste con un oportuno golpe de cabeza, anidó la pelota en la red de los visitantes, marcando así el primero y único tanto de los locales. Los boquenses ante este contraste arremetieron con empuje a las posiciones del Ferrocarril Sud, anotando Bergalli, a los 28 minutos de juego, un espléndido tiro, que pasó rozando el poste del arco.

Inmediatamente de puesta en movimiento la pelota, los componentes de Boca Juniors desplegaron un juego preciso y atacaron con bríos al arco defendido por Romero, y Abbatangelo, que consiguió apoderarse de la pelota, se corrió por el ala izquierda, enviando un fuerte tiro, que Romero detuvo en buena forma.

Dos minutos apenas faltaban para terminar el primer período de juego, cuando Boca Juniors consiguió igualar posiciones, merced a Bertolini, y en la siguiente forma: corrió Taggino por el centro de la cancha, y en la imposibilidad de hacer tiro cedió la pelota a Abbatangelo, quien avanzó poco trecho y consiguió un corner a favor de su bando, cedido por Rossi. El puntapié de esquina fué tomado por el mismo Abbatangelo, enviando la pelota frente al arco local, donde le tomó Bertolini, y con un fuerte tiro la anidó en la red, quedando en esta forma en igualdad de condiciones ambos bandos.

Terminó el primer tiempo sin otras alternativas dignas de mención.

Iniciado el segundo período, tocó el cuadro de Boca Juniors actuar con el viento a favor.

Destefano puso en juego la pelota a las 4.20 de la tarde. Los primeros momentos fueron de indecisión para ambos cuadros, que llevaron ataques aislados que no aportaron resultado. A los 10 minutos de juego, Blanco incurrió en hand dentro del área peligrosa, por lo que el juez dió a favor de los visitantes un puntapié penal, que tomó y convirtió Abbatangelo.

Diez minutos más tarde y a raíz de un avance de los delanteros de Boca Juniors, Abbatangelo hizo un pase alto a Bertolini y éste anidó la pelota en la red contraria por tercera vez.

Ante este contraste, los locales aminoraron los ataques y se plegaron a la defensa por breves momentos, ocasión que aprovecharon los forwards de Boca Juniors para mantenerse en la ofensiva y dar abundante trabajo a la defensa local, que se desempeñó bruscamente para evitar los avances de aquéllos. Con tal motivo y en momentos en que Bertolini avanzaba con la pelota, Varela le salió al encuentro y lo detuvo en mala forma, por lo que el juez señaló el puntapié penal, que tomó Taggino y batió por cuarta y última vez al arquero local.

El conjunto de Ferrocarril Sud adquirió bríos y comenzó a efectuar continuas visitas hacia el arco contrario, pero la defensa de los boquenses atenta a cualquier eventualidad, redobló sus esfuerzos y evitó que los delanteros locales hicieran modificar el score.

Escaso tiempo faltaba para la terminación del encuentro, cuando López consiguió apoderarse de la pelota y llevó por el ala derecha la última corrida, que terminó con un tiro recto, que Burzau alejó de un golpe de puño.

Expiró el tiempo reglamentario y el score señalaba el triunfo de Boca Juniors por cuatro goals contra uno.

Los cuadros estaban así constituídos:

Ferrocarril Sud: J. Romero; A. M. Varela y M. Blanco; C. Rossi, A. Sparnocchia y A. M. Roberts; R. López, L. C. Bownas, A. Destefano, L. Galeano y A. Nervi.

Boca Juniors: J. Burzau; J. Garibaldi y H. Lamelas; M. Pieralini, P. Martínez y L. Giardini; R. Di Pietro, E. Bertolini, F. Taggino, D. Abbatangelo y O. Bergalli.

HURACAN CONTRA COMERCIO — VENCEDOR HURACAN POR DIEZ GOALS CONTRA UNO.

El primer cuadro del club atlético Huracán, recientemente ascendido a la división inmediata superior, jugó ayer su segundo partido del campeonato de primera división contra el primer equipo del club Comercio.

El partido se jugó en Núñez y la concurrencia que lo presenció fué poco numerosa.

El equipo de Huracán, que en su primer encuentro contra F. C. Oeste demostró ser un cuadro de valía, no solo por haber conseguido un fácil triunfo, sino también por la homogeneidad demostrada en todas sus líneas, consiguió ayer su segundo triunfo en una forma que no deja dudas de su marcado ascenso y de su porvenir, al consigue mantener el entusiasmo que reina entre sus jugadores.

Frente al primer equipo de Comercio, el primero de Huracán demostró ser muy superior como lo significa el score que señala diez goals para éste contra uno de aquél.

El partido fué monótono en grado sumo, pues se limitó al ataque constante de los forwards de Huracán a las posiciones contrarias, y no hubo alternativas de interés.

El cuadro vencedor estaba representado por los siguientes jugadores: J. Berni; A. Alberti y A. Palacios; F. Florio, M. Basadone y P. Martínez; V. Chiarante, E. Fernández, J. Laguna, M. Salvarrodi y A. Gonzáles.

PROGRAMA PARA EL PROXIMO DOMINGO

Publicamos a continuación el programa completo de los partidos oficiales que se jugarán el próximo domingo, bajo la dirección de la Asociación Argentina de Football:

PRIMERA LIGA

F. C. Oeste contra Comercio; Platense contra Estudiantes; Banfield contra Estudiantil Porteño; Quilmes contra F. C. del Sud; Belgrano contra River Plate; San Isidro contra Boca Juniors; Racing contra Huracán.

LIGA INTERMEDIA

Sección A—F. C. Oeste contra Comercio; Platense contra Estudiantes; Banfield contra Estudiantil Porteño; Quilmes contra F. C. del Sud; Belgrano contra River Plate; San Isidro contra Boca Juniors; Racing contra Huracán.

Sección B—Barracas Central contra Cámara Mercantil; Gimnasia y Esgrima de Flores contra Honor y Patria; Libertarios Unidos contra Olivos; Progresistas contra Liberal Argentino; Independientes La Plata contra Sportivo de Barracas.

SEGUNDA LIGA

Sección A—Barracas Juniors contra Barracas New Boys; Buenos Aires (Isla Maciel), contra Sportiva de Barracas "B"; Estudiantes de Bernal contra Alsina Juniors; Defensores de Falucho contra Correos y Telégrafos; Olivos contra Mánchester United, San Fernando "B" contra Buenos Aires (Núñez).

Sección B—Cámara Mercantil contra River Plate "B"; Sage Rovers contra Ciudad de Londres; Gimnasia y Esgrima de Devoto contra Unión Excursionistas; San Fernando "A" contra San Isidro "B"; San Lorenzo de Almagro contra Sportsman; Villa Calzada contra Flores.

Sección C — Argentinos de Warnes contra Germinal; Sportivo Barracas "A" contra Cambrian, Argentinos de Lomas contra Martínez; Unión contra G. y Esgrima de Flores "B".

TERCERA LIGA

Sección A — Barracas Central "B" contra Boca Juniors "A"; Estudiantes "B" contra Honor y Patria; General Paz "B" contra F. C. Oeste; San Lorenzo de Almagro contra Mercedes "B"; Trianon contra Martínez.

Sección B—Gimnasia y Esgrima de Flores "B" contra Argentinos de Warnes; Buenos Aires (Isla Maciel) contra Platense "A"; Defensores de Falucho "B" contra Banfield; Wanderers Argentinos contra Correos y Telégrafos.

Sección C—Villa Calzada contra Barracas New Boys; Estudiantil Porteño contra Belgrano; Olivos contra Flores "B"; Argentinos del Sud contra Ciudad de Londres.

Sección D — Argentinos de Lomas contra G. y Esgrima de Flores "A"; F. C. Central de B. A. "B" contra Mánchester United "B"; Gimnasia y Esgrima Devoto "A" contra Olimpia "C"; Libertarios Unidos "A" contra Platense "B"; Nacional contra San Isidro.

Sección E — Sportivo Barracas "A" contra Libertarios Unidos "B"; Olimpia "B" contra Pampero Argentino; Nueva Chicago "A" contra Mercedes "A"; Progresista contra Mánchester United "A".

Sección F—Estudiantes "A" contra Germinal; Olimpia "A" contra Huracán; Unión contra Mundo Argentino "A".

Sección G—Comercio contra Flores "A"; F. C. Central de B. A. "A" contra Alsina Juniors; General Paz "A", contra Cambrian "A"; Nueva Chicago "B" contra Racing "B".

CUARTA LIGA

Sección A — Argentinos de Warnes contra Cambrian "A"; Estudiantil Porteño contra Barracas Central "B".

Sección B—Barracas Juniors contra Cambrian "B"; Trianón "B" contra G. y Esgrima de Flores "B".

Sección C — Comercio contra Boca Juniors; Independientes La Plata contra Ciudad de Londres.

Sección D—Nacional contra San Isidro.

QUINTA LIGA

Sección A — Unión Excursionistas contra San Isidro; Argentinos del Sud contra F. C. Central de B. A.

VETERANOS

Platense contra Estudiantes; Racing contra San Isidro.

DE ROSARIO

ROSARIO CENTRAL CONTRA TIRO FEDERAL — UN GOAL A FAVOR DE CADA BANDO.

(Por telégrafo)

Rosario, Abril 5—Entre los cuadros de primera división de los clubs Rosario Central y Tiro Federal, se jugó esta tarde un partido amistoso en la cancha del primero.

El encuentro resultó muy reñido e interesante.

Los bandos estaban así formados: Rosario Central: S. Acosta; E. Dethier y I. Rota; E. Ledesma; P. Molina, y J. Díaz; A. Woodward, M. Blanco, M. Barbieri, J. Blanco y J. Ramírez.

Tiro Federal: L. Colomba; A. Sarasiva y J. Pardal; M. Argüelles, E. Fagglani y P. Monaco; C. Grieshaber, C. Barbieri, C. Guidi, A. Pimentel y A. Vergara.

Terminado el partido el score marcaba un goal a favor de cada bando, marcados el de Rosario Central, por Ramírez, y el de Tiro Federal, por Pimentel.

Los cuadros de segunda división de los mismos clubs, jugaron un partido amistoso, resultando vencedor Tiro Federal, por un goal contra cero.

DE MENDOZA

COLEGIO NACIONAL DE MENDOZA CONTRA WANDERERS — VENCEDOR EL PRIMERO POR CINCO GOALS CONTRA UNO.

(Por telégrafo)

Mendoza, Abril 5 — En el campo de deportes de la calle Godoy Cruz, se jugó esta tarde un partido amistoso con el fin de recolectar fondos para erigir un monumento al malogrado volador argentino Jorge Newbery.

Dió principio el partido a las 3.45 p. m., ante regular concurrencia.

Transcurrió el primer período sin que ninguno de los bandos lograra abrir el score.

Reanudado el encuentro y habiendo trascurrido veinte minutos, el quinteto delantero, representante del Colegio Nacional, hizo un avance y, mediante un tiro alto de J. Balmaceda, anidó la pelota en la red contraria, marcando así el primer tanto para el colegio.

Antes de terminar el segundo período, Wanderers logró igualar posiciones por intermedio de Albarracín, y momentos después terminaba el partido con un empate.

Los capitanes de ambos cuadros resolvieron desempatar jugando viente minutos en fracciones de diez cada una.

Habían transcurrido algunos minutos cuando por intermedio de J. Balmaceda aumentó su haber el bando del colegio Nacional y no tardó en producirse el tercero para el mismo cuadro marcado por A. Moretti, de un bonito tiro cruzado y esquinado.

Acto seguido terminó el primer tiempo suplementario, y como es de práctica se cambió de arco teniendo esta vez el cuadro del colegio el lado mejor.

Los forwards atacaron con bríos y pusieron en más de una ocasión en serio peligro a la defensa de Wanderers.

Ortiz cedió un corner que fué bien tomado por Franco. Al caer la pelota frente a la valla, intentó Fontis alejarla de un golpe de cabeza, pero lo hizo con tal mala suerte que la anidó en su propia red.

A renglón seguido, J. Balmaceda, marcó el último goal para el colegio con un tiro corto y esquinado y momentos después sonó el silbato del juez dando por terminado el partido con el triunfo de colegio Nacional de Mendoza por 5 goals contra uno.

Los teams estaban así representados:

Colegio Nacional: C. Alvarez; E. Flores y F. Franco; D. Paluya, H. Salida y C. Nudo; J. Ortiz, A. Moretti Acevedo E. Larraga y J. Balmaceda.

Wanderers: E. Iturralde; Pizarro y Cabrera; Pontis, Balmaceda y B. Lucero; W. Miñino, C. Albarracín, R. Lanteros, A. Gimiers y E. Ortiz.

Actuó correctamente de juez el aficionado Alberto Oliva.

DE PARANA

(Por telégrafo)

Paraná, Abril 5 — Esta tarde se jugó en ésta, un interesante partido entre dos cuadros denominados Liga Inglesa y Estudiantes.

Después de reñida lucha, el triunfo correspondió a la Liga Inglesa, por dos goals contra cero.

DE MONTEVIDEO

NACIONAL CONTRA CENTRAL — VENCEDOR NACIONAL POR CUATRO GOALS CONTRA CERO.

(Por telégrafo)

Montevideo, Abril 5—En la cancha del Parque Central se jugó hoy, ante 3.000 espectadores, un partido amistoso entre los primeros cuadros de los clubs Nacional y Central. A pesar de la tarde calurosa, nada apropiada para el desarrollo de partidos de esta naturaleza, el juego resultó interesante por lo reñido.

En el primer tiempo, el cuadro de Nacional se adjudicó un goal por intermedio de Vallarino y en el segundo tres nuevos tantos marcados por Vallarino (dos) y Gorla.

En los últimos momentos del partido, el cuadro de Central se hallaba reducido a ocho jugadores, por haber tenido que retirarse tres durante el encuentro.

PEÑAROL CONTRA WANDERERS — VENCEDOR PEÑAROL POR CUATRO GOALS CONTRA DOS.

Montevideo, Abril 4—Con el carácter de amistoso se jugó hoy en la cancha de Belvedere un partido de football entre los primeros cuadros de los clubs Peñarol y Wanderers.

El partido resultó interesante por el equilibrio de fuerzas, aunque sobresalió un poco el conjunto de Peñarol.

En definitiva triunfó el cuadro de Peñarol por cuatro goals contra dos.

Se notó en las filas de Peñarol la presencia del jugador Romano, que en lo sucesivo continuará actuando en este cuadro.

YACHTING

YACHT CLUB ARGENTINO

En el triángulo oficial del Yacht Club Argentino en el Río de la Plata, se disputaron ayer por la tarde las regatas entre embarcaciones a vela para disputar la copa Sans Souci y Handicap.

Numerosas familias y aficionados, presenciaron las regatas desde el vapor 13 B., del Ministerio de Obras Públicas.

Las dos pruebas se corrieron en el triángulo azul con boyas a babor, en un recorrido total de 12 millas.

En la primera serie tomó parte solamente el yate Alachie, timoneado, por el señor José Antonio Aguirre.

A pesar de no tener competidores, el Alachie recorrió el trayecto en tren de carrera, realizando maniobras que llamaron justamente la atención de los aficionados que las presenciaron desde la borda del vapor de la comisión.

El Alachie empleó los siguientes tiempos. Salió a la 1 h. 0 m., 15 s.; pasó por la primera boya a las 1.19.11; llegó a las 2.54.31; tiempo real empleado, 1 hora, 54 minutos, 31 segundos.

La copa Sans Souci fué donada al club por el socio señor Miguel B. Quirno y la obtendrá definitivamente el propietario del yate que la gane tres veces.

La primera vez que se disputó fué el 21 de Abril de 1912 y la segunda el 9 de Marzo de 1913, en las dos pruebas resultó ganador el señor Alberto de Bary, con su yate Mouchette.

En la regata de la segunda serie, reservada para yates de la clase "solent one desing", tomaron parte los yates Macá, timoneado por Federico Maurer y Polaris, que dirigía el doctor Andrés C. Lemoine.

Entre estos yates la lucha por los honores del triunfo fué hermosa. Durante todo el recorrido las incidencias de la prueba agradaron a los espectadores.

El triunfo correspondió al Polaris, que empleó los siguientes tiempos. Salió a la 1 h., 15 m., 39 s.; pasó por la primera boya, a la 1.38.46; llegó a las 3.51.51; tiempo real empleado, 2 horas 36 minutos, 51 segundos.

Segundo Macá, salió a la 1 h., 15 m., 21 s.; pasó por la primera boya a la 1.38.31; llegó a las 3.52.46; tiempo real empleado, 2 horas, 37 minutos, 45 segundos.

Terminadas las pruebas, en el vapor de la comisión se sirvió un "lunch" a la concurrencia.

Las regatas se corrieron con viento Norte, de una velocidad de 9 kilómetros por hora, a la 1 de la tarde y de 7 kilómetros a las 3 p. m.

YACHT CLUB RIO DE LA PLATA

En un recorrido total de 12 millas, se disputó ayer el premio "Clausura", por handicap, para todo yate inscripto en club que tenga adoptado el reglamento interno de regatas.

Esta prueba, organizada por la comisión del Yacht Club Río de La Plata, se disputó en el triángulo oficial frente a San Isidro, con viento NE. y con boyas a babor.

La prueba motivó una reunión deportiva interesante. Las alternativas de la carrera fueron abundantes y dejaron satisfecho al público que concurrió a presenciarla.

De los seis yates inscriptos sólo uno, el Belita, que debió timonear el señor O. M. Newton, no se presentó.

El resultado general de la prueba así como el paso de los yates por los diversos parajes, fueron como sigue:

Primero, Rana, timoneado por R. Pillado Matheu, que llevaba como tripulantes a los señores G. Pillado Matheu y C. M. Frassinetti. Salió a la 1 h. 15 m. 40 s.; cubrió la primera vuelta a las 2.33.18; llegó, a las 4.25.41; recargo 44 minutos; tiempo real empleado, 3 horas 10 minutos 41 segundos; tiempo corregido, 2 horas 54 minutos 41 segundos.

Segundo, Aurora, timoneado por L. O. Landívar, que llevó como tripulante al señor A. J. Hilhas. Salió a la 1 h. 15 m. 55 s.; cubrió la primera vuelta, a las 2.38.40; llegó, a las 4.54.26; recargo 17 minutos; tiempo real empleado, 3 horas 29 minutos 26 segundos; tiempo corregido, 3 horas 56 minutos 26 segundos.

Tercero, Euro, timoneado por A. Pillado Matheu, a quien acompañaban en carácter de tripulantes los señores A. Galfraschini y J. Martínez Vázquez. Salió a la 1 h. 16 m. 1 s.; cubrió la primera vuelta a las 2.42; llegó a las 5.00.13; recargo 17 minutos; tiempo real empleado, 3 horas 58 minutos 22 segundos; tiempo corregido, 4 horas 1 minuto 12 segundos.

El yate Osilia, timoneado por el señor E. von Semasco, salió a la 1 h. 15 m. 58 s.; y abandonó la regata al cubrir la primera vuelta.

Lo mismo aconteció con el yate Delta, que abondonó la lucha al cubrir la primera vuelta.

Los premios que se distribuirán a los vencedores son los siguientes: Al primero, objeto de arte; al segundo, medalla de plata, y al tercero, medalla de cobre.

Desempeñó el cargo de oficial del día el señor B. Eugenio Milhas.

CICLISMO

CLUB CICLISTA DE BANFIELD

A beneficio de la escuela de puertas abiertas de Banfield el club ciclista de la localidad realizó ayer en el velódromo existente en la esquina de las calles Belgrano y Cabrera una fiesta deportiva, que comprendía varias carreras ciclistas y pedestres.

Asistieron a presenciar la fiesta numerosas familias y aficionados. Los resultados generales de las carreras fueron los siguientes:

Carrera ciclista para corredores de tercera categoría, recorrido 15 kilómetros. Primero, Jenaro Casabilano; segundo, Ramón Alvarez; tercero Antonio Cobo.

Tiempo empleado, 18 minutos, 5 segundos.

Carrera pedestre, libre para aficionados del partido de Lomas, recorrido 1.000 metros. Primero, Sindery Triggs; segundo, Jorge Rezoagly; tercero, José Traque.

Tiempo 3 minutos, 8 segundos.

Carrera ciclista para corredores de segunda categoría, recorrido 20.000 metros. Primero, Felipe Herrero; segundo, Ignacio Ventura; tercero, Victorio Fayá.

Tiempo 38 minutos, 10 segundos.

Carrera pedestre, recorrido 1.600 metros. Primero, Sindery Triggs; segundo A. Borsi.

Tiempo 5 minutos, 10 segundos.

Carrera ciclista para corredores de primera categoría, recorrido 30 kilómetros. Primero, Juan Ferro; segundo, Alberto Maubert; tercero, Antonio Solano.

Tiempo 50 minutos, 35 segundos.

Carrera pedestre, libre, recorrido 250 metros. Primero, Jorge Rezzoagly; segundo, Marcel Bobler.

Tiempo, 35 segundos.

CLUB CICLISTA PALERMO

Organizada por la comisión directiva del Club Ciclista Palermo se realizó ayer una carrera ciclista para menores, en el trayecto Saavedra-San Isidro-Núñez. El resultado fué el siguiente:

Primero, F. García, en 36 minutos, 55 segundos; segundo, F. García, en 37 minutos, 8 segundos; tercero, F. Fabregat, en 37 minutos, 28 segundos.

En esta prueba actuó la siguiente comisión de carrera: jueces de largada y llegada, A. Sivori y C. F. Gentilotti; cronometrista, A. Fontán; controles, V. Filippi, E. Gentilotti y A. Olivari.

—Las inscripciones para la carrera ciclista a la americana, que para el 19 del corriente organiza este club, se reciben, en la secretaría del mismo, calle Fitz Roy 2472, y en el local calle Callao 1043, hasta el sábado 18 del corriente.

REGATAS

CLUB DE REGATAS DE LA PLATA

En el canal Oeste del arsenal de Río Santiago se disputaron ayer las regatas organizadas por el club local.

Los resultados generales de las pruebas fueron los siguientes:

Primera carrera, recorrido 700 metros, para botes de dos largos con asiento fijo y timonel: primer premio al bote tripulado por Juan José Arca, Juan Urrutia y Félix Vilar de timonel.

Segunda carrera, recorrido 500 metros, para botes doble par con asiento fijo y timonel: primer premio al bote tripulado por Pedro Igartúa, G. Gillsey y A. Manresa de timonel.

Tercera carrera, recorrido 1.000 metros para escuelas de la armada, ganada por la tripulación de la Escuela de Torpedistas.

Cuarta carrera, recorrido 700 metros, en botes de un par de remos, sin timonel; primer premio a Edgardo Latorre Lelong.

Quinta carrera, recorrido 1.500 metros para dotaciones de buques de guerra; primera la dotación del acorazado "Independencia".

Sexta carrera, recorrido 500 metros, en botes de un par de remos y timonel; primer premio consistente en medallas de oro, al bote tripulado por Carlos Nogués y Alfredo Zorraindo de timonel; segundo premio, medallas de plata, al que tripulaban Pablo Caselli y Hugo Caselli, y tercer premio, medalla de cobre al tripulado por Moisés Morón y Gabriel Córdoba.

Séptima carrera: Copa Universitaria, recorrido 1.000 metros en botes de 4 largos y con timonel; primer premio a la Facultad de Ingeniería, representada por Ovidio Duarte Indart, Vicente Ferrari, Julio César Ferrando, Alejo Fernández Blanco y Mario Ferrando (timonel).

Octava carrera, recorrido 700 metros en botes doble par, asiento corredizo; primero Juan Urrutia, Juan José Arca y Félix Vilar (timonel), y segundo premio, Ovidio Duarte Indart, Vicente Ferrari y E. Latorre Lelong (timonel).

Novena carrera, recorrido 1.000 metros, para isleños, en canoas de 4 remos y timonel; primera la canoa "El Cometa".

Décima carrera, recorrido 700 metros en botes doble par, con asiento fijo y timonel; primero el bote tripulado por Faustino Urrutia, Homero Rave y A. Igartúa (timonel) y segundo el tripulado por Pedro Igartúa, G. Elisey y A. Manresa.

Undécima carrera: de natación, recorrido 100 metros; primer premio, Celso Fernández.

TIRO A LA PALOMA

CLUB INTERNACIONAL DE CAZADORES

He aquí el resultado del concurso de tiro al blanco que el Club Internacional de Cazadores efectuó ayer en el stand que posee en Rivadavia:

Primera polla, L. Villa; segunda, F. Bianchi; tercera, D. Filipini; cuarta, L. Villa; quinta y sexta, T. Z. d'Hardtmuth; séptima y octava entre E. Schelienschlager y A. Albertolli; novena, F. Bianchi y A. Tolomei; décima, F. Bianchi y L. Villa; undécima, J. Badano y T. Z. d'Hardtmuth y duodécima, T. Z. d'Hardtmuth.

TIRO AL BLANCO

INICIACION DE LA TEMPORADA

Las sociedades de tiro de la República han entrado en actividad con los primeros días de Otoño, serenos, tibios y propicios para la práctica del noble deporte con el arma de guerra nacional.

El Tiro Federal de la capital abrió ayer sus puertas a sus numerosos asociados y cultores del tiro.

La sociedad italiana de Tiro a Segno realizó días atrás un interesante concurso con éxito brillante.

El Tiro Federal de Rosario y Tiro Suizo de la misma localidad, llevarán a cabo en breve concursos de trascendencia.

En una palabra, todas las instituciones de tiro, las importantes y las modestas, se aprestan por igual y con entusiasmo a ejercitarse en los stands con el máuser argentino.

Este año hemos de asistir, sin duda, a exteriorizaciones del tiro ciudadano, que han de halagar el sentimiento nacional, y sería oportuno y conveniente que los poderes públicos le dedicaran una atención preferente con estímulos de orden moral y material, a fin de que no se malograra el excedente anhelo de nuestra juventud que se dirige a los polígonos de la República con ideales patrióticos y propósitos plausibles.

La acción particular, por empeñosa y eficaz que sea, no basta siquiera para mantener latente el entusiasmo de los tiradores; conviene vigorizarla y extender sus beneficios por el país.

Muchos pueblos de importancia reclaman de años atrás polígonos de tiro, y ven con pena que no pueden ser atendidos como se merecen.

Es en ese sentido patriótico que debe dirigir sus esfuerzos e iniciativas la dirección general de tiro, aún dentro de lo angustioso del presupuesto de que dispone, ya que es la autoridad a cuyo cargo vive y se desarrolla el tiro nacional.

Los triunfos obtenidos en el extranjero por representaciones de tiradores argentinos, son un empeño trascendental y serio que obliga a los dirigentes de ese deporte a preocuparse con toda dedicación y patriotismo.

ARTE Y TEATRO

Audición de órgano—En el templo que hace construir la señora Mercedes Castellanos de Anchorena, en la calle San Martín 1085, dió ayer una audición privada el organista francés señor J. Beyer.

La sesión musical estuvo concurrida por un núcleo de familias, profesionales y aficionados, a quienes satisfizo por completo aquélla.

Interpretó el concertista, con notable dominio del teclado, obras de Bach, Guilmant, Franck, Widor, Dubois y Martini, y entre ellas, mucho gustaron un Allegretto, de Guilmant y tres trozos de César Franck: coral, preludio y variación y final.

Los sonidos del magnífico órgano del templo que ayer, en algunas obras, parecieron vibrar con exceso, han de dar su justo medio una vez que el edificio cuente con tapices y cortinas y se halle amueblado y, más aún, cuando esté ocupado por el público.

Cuando se inaugure el templo, el concertista Beyer dará audiciones.

Nacional—Mañana se estrenará por la compañía que dirige Pablo Podestá, la leyenda trágica en tres actos y en prosa, de Carlos Schaefer Gallo, titulada "Kacuy".

Marconi—La función de esta noche será a beneficio del director de la compañía, Gastón Monaldi. Se representará "Juan José".

Comedia—Se estrenará hoy "La catástrofe de Burgos", juguete cómico de Enrique García Alvarez y Antonio Casero.

Mayo—Desde hoy se empezará a dar por la tarde, a las 6, funciones de un acto.

PROVINCIA DE SANTA FE

INFORMACIÓN GENERAL

DE NUESTROS CORRESPONSALES

CAPITAL

ECOS SOCIALES

Santa Fe, Abril 5—En un ambiente de franca cordialidad se desarrolló la fiesta ofrecida en la quinta Los Naranjos a los diputados radicales electos el 1.º de Marzo, por esta capital.

—Continuó hoy la "kermesse" en el Club Alemán, a beneficio del colegio que sostiene la misma colectividad.

Asistió gran concurrencia.

—El general Cornell, jefe de la intendencia de guerra, fué muy agasajado a su paso para Paraná.

—Se encuentra mejorado el doctor Néstor Pizarro.

AUMENTO DE LAS TARIFAS FERROVIARIAS

Santa Fe, Abril 5—Entrevistado el jefe del servicio comercial de la empresa del ferrocarril Provincial de Santa Fe, sobre el aumento de las tarifas para el trasporte de ganados, significó que juzgaba ese proyecto justo y equitativo, desde que las responsabilidades de las empresas aumentan con el mayor precio de las haciendas, puesto que de los riesgos que éstas corren son aquéllas responsables.

Cree que el aumento de las tarifas se hará efectivo inevitablemente, después que pase la crisis económica actual.

Esta es su opinión puramente personal, por cuanto el ferrocarril aludido no ha tomado participación activa en el movimiento que propicia el aumento, iniciado por otras empresas.

CABALLOS PARA EL EJERCITO RUMANO

Santa Fe, Abril 5 — En breve visitará a Santa Fe una comisión militar rumana, encargada de adquirir una remesa de caballos, como prueba para la remonta del ejército de aquel país.

Comprará en esta provincia trescientos caballos.

REUNION DE ACREEDORES

Santa Fe, Abril 5 — El 22 del actual se realizará la reunión de acreedores pedida por el señor Fortunato López, comerciante de ésta.

Se nombró contador al señor Luis Deriol e interventores a los señores Héctor Ladereche y H. Beveraggi.

MOVIMIENTO PORTUARIO

Santa Fe, Abril 5 — Doce ultramarinos cargan quebracho y cereales.

En este puerto hay gran movimiento de cargas.

PASO A NIVEL PELIGROSO

Santa Fe, Abril 5 — En previsión de posibles accidentes, en el paso a nivel del bulevar Gálvez, piden todos los diarios que se establezca allí un servicio serio, que no descuide un solo momento la atención del movimiento de trenes y tranvías.

Dos veces ya, tranvías eléctricos, repletos de pasajeros, han quedado dentro de las barreras, en circunstancias en que avanzaban velozmente los trenes.

Providencialmente se han evitado esas catástrofes.

EDIFICIO DEL BANCO ESPAÑOL

Santa Fe, Abril 5 — A fines del corriente mes el Banco Español del Río de la Plata, inaugurará su gran edificio propio que ha hecho levantar en las calles San Martín y Tucumán.

LA EXPOSICION BLANQUE

Santa Fe, Abril 5—Mañana se clausurará la exposición de cuadros del artista Blanqué, la que fué muy frecuentada.

El señor Blanqué emprenderá una gira por todas las capitales de las provincias de la República.

Dejará aquí para que se rife a beneficio de las sociedades pías, el cuadro "Jesús ante Pilatos".

Un centenar de personas ha tomado fotografías del cuadro "Los últimos momentos del general San Martín".

PRECIO DE LA CARNE

Santa Fe, Abril 5—Mientras en diferentes colonias cercanas se vende la carne de primera calidad a 45 centavos el kilo, aquí se cobra 80.

La intendencia municipal podría modificar tal anomalía, estableciendo en los mercados puestos de abasto.

Los precios de las haciendas bajan cada vez más.

DEPOSITO DE CONTRAVENTORES

Santa Fe, Abril 5—Se está ampliando el depósito de contraventores.

CRITICAS A LOS LEGISLADORES

Santa Fe, Abril 5—El diario "Santa Fe" comenta la insistencia de los legisladores a la segunda convocatoria para la apertura del período ordinario de sesiones y critica el proceder que han observado aquéllos con su ausencia.

CONFERENCIA SOCIALISTA

Santa Fe, Abril 5—Regular concurrencia asistió a la conferencia dada por el partido Socialista.

Hablaron varios obreros y algunos se expresaron en contra de las autoridades y del clero.

TRABAJOS DEL CENSO

Santa Fe, Abril 5—Con actividad se desarrollan aquí los trabajos del censo, por lo que se espera alcanzarán buen éxito.

Serán importantes las relaciones económicas que acusará la obra.

RECEPTOR DE RENTAS PROVINCIALES

Santa Fe, Abril 5—Regresó a Rosario el receptor de rentas provinciales, señor Luis Premoli.

Se dice se le ha insinuado que se acoja a la ley de jubilaciones, pues hay varios candidatos para reemplazarlo.

FERROCARRIL PROVINCIAL DE SANTA FE

Santa Fe, Abril 5—El nuevo director del ferrocarril Provincial de Santa Fe, ingeniero Terrasllón, ha empezado a hacer economías en la administración, para tratar de compensar los gastos realizados en la ampliación de los servicios por la administración anterior.

Se suprimen empleos y se disminuyen algunos sueldos.

LA SENADURIA POR CASTELLANOS

Santa Fe, Abril 5—Persisten los trabajos de los partidarios del gobierno ante el senador electo por Castellanos, señor Beaupuy, para que no insista en su renuncia de ese cargo.

Parece que el gobierno necesita la jefatura política que ocupa aquél, para saldar un compromiso.

CONSTRUCCION DE LA CATEDRAL

Santa Fe, Abril 5—Por suscripción pública se ha recaudado en un año, para proseguir la construcción de la catedral, la cantidad de 72.056 pesos.

Los trabajos continúan regularmente.

CONCURSOS DE TIRO

Santa Fe, Abril 5—El Tiro Federal prepara grandes concursos de tiro para Junio y Julio.

CULTOS DE SEMANA SANTA

Santa Fe, Abril 5 — Los cultos de semana santa, que se celebrarán en la iglesia matriz, son los siguientes:

Jueves Santo—A las 9 a. m., pontifical solemne. Consagración de óleos, procesión al monumento.

A las 3 p. m., lavatorio de los pies por el obispo a doce pobres. Sermón de mandato.

A las 5 p. m., maitines cantados.

A las 6.30, visita del obispo a los monumentos, acompañado del clero.

Viernes Santo—A las 9 a. m., oficios del día.

A la 1 p. m., lectura de las siete palabras y sermón de agonía.

A las 5 p. m., maitines cantados.

Sábado Santo—A las 8 a. m., oficios del día y misa de gloria.

Domingo de Pascua—A las 7.30 a. m., misa rezada y procesión con el Santísimo Sacramento, por la plaza de Mayo.

A las 9.30, pontifical y bendición papal para el pueblo.

CENTRO ESTUDIANTES DE FARMACIA

Santa Fe, Abril 5 — Las autoridades del centro de Estudiantes de Farmacia quedaron constituídas en la siguiente forma:

Presidente, J. Leonidas Leguizamón; vice, Roque Caprio; secretario, Reynaldo Vanosal; tesorero, T. Yulroga Silva; vocales, Ennio Ferraroni, señorita Clemencia Coopi, Remigio Doval, Domingo Ocampo, María L. Ormaechea y Gabriel Cruz Lesama.

Se eligieron delegados a la Federación Estudiantil, a Eliseo Leguizamón, Luis Golli, Carlos Dorian, Pedro J. Bonet y Natalio Cerrutti.

PROYECTOS DEL EJECUTIVO

Santa Fe, Abril 5—Entre los proyectos que presentará en breve el gobierno a la legislatura, figuran la creación de una escuela de ingenieros geógrafos, anexa a la Universidad y la construcción de una cárcel correccional de menores en ésta.

FERIA JUDICIAL DE SEMANA SANTA

Santa Fe, Abril 5—Mañana comienza la feria judicial de Semana Santa.

Los términos no correrán hasta el 13 del corriente.

EL PRESUPUESTO PARA 1915

Santa Fe, Abril 5—El Ejecutivo se preocupa en acumular antecedentes para proyectar el presupuesto del año próximo.

Predomina el propósito de aumentarlo más.

Debe tenerse encuenta que el actual presupuesto es de 18 millones.

ROSARIO

ECOS SOCIALES

Rosario, Abril 5 — Hoy se ausentó para las sierras de Córdoba, el intendente municipal doctor Meyer, quien permanecerá allí durante toda la semana santa.

—Con motivo de correrse hoy en el hipódromo Independencia el clásico "Tucumán", y de realizar vuelos el volador Sessarego, se congregó en dicho punto un selecto núcleo de familias de esta sociedad, hecho que dió lugar a una animada reunión social.

—Se realizó el enlace de la señorita Sara Domenech con el señor Ramón Piferrer.

Actuaron de testigos los señores Fontana Sagala y Emilio Salvat, por parte del novio y los señores Enrique V. López, Mauricio Casajuana y Lorenzo Fito, por parte de la novia.

—Se consagró la boda de la señorita Adela R. Tous con el señor Pascual Tersoglio.

—En breve se iniciarán las reuniones artísticas que organiza la sociedad El Círculo, y que el año pasado dieron lugar a interesantes reuniones sociales.

Para el día 2 del corriente se anuncia la primera reunión de este año con un concierto en el que tomarán parte la cantante rosarina señorita Amanda Campodónico y el violinista de ésa, señor León Fontova.

—El 25 y 26 del corriente se llevarán a cabo en el teatro de la Opera dos conciertos sinfónicos bajo la dirección del profesor Drangosch.

—Dió lugar a una interesante reunión el torneo de lawn tennis realizado hoy en la plaza Jewell.

Resultó vencedora la pareja formada por la señorita Smith y el señor H. D. Roberts.

CENTROS RECREATIVOS

Rosario, Abril 5—Esta tarde realizaron animadas tertulias los centros recreativos Cultivo del Arte, Doctor Leandro N. Alem, Universo Argentino y Corona de Laureles.

LAS OFICINAS MUNICIPALES

Rosario, Abril 5 — Con motivo de las ceremonias religiosas de Semana Santa, el intendente ha resuelto que las oficinas municipales permanezcan cerradas los días 9, 10 y 11 del corriente.

REUNION EN LA BOLSA DE COMERCIO

Rosario, Abril 5 — Se espera con interés la reunión que se celebrará mañana a las 3 p. m. en la Bolsa de Comercio a la cual ha sido convocada la Cámara Sindical, para tomar en cuenta una proposición hecha por la empresa del puerto del Rosario.

La reunión se realizará bajo la presidencia del señor Julián Parr, y con asistencia de las personas que forman la comisión especial que se designó para arreglar las diferencias con la referida empresa.

ALUMBRADO ELECTRICO

Rosario, Abril 5 — Ha sido dada al servicio público la ampliación del alumbrado eléctrico en el bulevar Oroño desde Córdoba a avenida Weelwright.

Las nuevas instalaciones eléctricas que se hacen en la calle Corrientes, de Rioja a avenida Pellegrini, serán dadas al servicio público a fines del corriente mes.

REPRESENTACIONES DE "LA PASION"

Rosario, Abril 5—En el teatro Colón, durante los días 8, 9 y 10 del actual, la compañía dramática dirigida por el actor Adolfo H. Fuentes, representará el drama sacro titulado "La pasión y muerte de Nuestro Señor Jesucristo.

ESTAFETAS FERROVIARIAS

Rosario, Abril 5—Las estafetas ambulantes de los trenes rápidos números 53 y 54 entre ésta y Buenos Aires, que hasta ahora no realizaban intercambio de correspondencia en ningún punto del trayecto, quedan habilitadas en lo sucesivo para verificarlo en Baradero, donde se aprovechará la parada para el cambio de la máquina.

Esta medida beneficiará por igual a las tres expresadas localidades.

EL DIRECTOR GERENTE DEL CENTRAL ARGENTINO

Rosario, Abril 5—Ha seguido viaje a Córdoba el director gerente del ferrocarril Central Argentino, señor Pearson, quien ayer estuvo en ésta.

Este hizo una visita de cortesía al intendente.

LA PAVIMENTACION DE UNA CALLE

Rosario, Abril 5—El 13 del corriente, el doctor Meyer enviará un mensaje al concejo deliberante, remitiendo los antecedentes relativos a la pavimentación de la cuadra Cafferatta entre Córdoba y Santa Fe.

Sobre esto, el concejo le pasó una minuta para tratar de saber cómo se había realizado esa construcción de adoquinado, sin haberse dado la autorización respectiva.

CASEROS

QUEJA INFUNDADA

Casilda, Abril 5—Resultó completamente infundada la queja interpuesta por Estanislao Gallego contra el jefe de correos, señor Calixto Herrera, cuyo resultado era de esperarse por tratarse de un viejo y correcto empleado.

GENERAL LOPEZ

ROMERIAS ESPAÑOLAS — ALUMBRADO PUBLICO

Rufino, Abril 5 — La sociedad española realizará romerías los días 11, 12, 13 y 14 del corriente.

Con tal motivo ha nombrado las siguientes comisiones de propaganda: de damas: presidenta, Ramona C. de Pardo; vice, Teresa B. de Boero, secretaria, Angela I. de Rolón, pro, Elena G. de Monti; tesorera Rosa P. de Viale; pro, Victoria G. de Fernández.

La comisión de caballeros: la componen: Marcelino Dopico, Celestino Fernández, Cayetano Pardo, Baldomero Campano, Benjamín Pérez, Pablo Monti, Roberto Salón, Antonio Algan, Eliseo Rico y Cipriano Caunedo.

Comisiones honorarias: señoras: María C. de Dopico, Elvira de Visetti, Francisca A. de Fernández, Celia C. de Rufino, Inés Salas de Cobo y Carmen A. de Bonadeo y los señores: Angel Boero, Manuel Quintana, Diógenes Coll, Jorge Wilson, doctor Aníbal Viale, doctor Ignacio Justiniano, Carlos de Bruyn, Carlos Boero, Román Crespo, Mariano Marengo, Pedro Pelleschi, doctor Carlos Ferreira, doctor Humberto Visetti y Miguel Flanigan.

La comisión consultiva y subcomisiones están formadas por todo lo más representativo de esta sociedad.

El programa de las fiestas es muy extenso y se prevé que resultarán espléndidas.

Las reformas que se están haciendo en el teatro Español, para esa fecha, están muy adelantadas.

—Se lamenta que la comisión de fomento no preste atención sobre el mal servicio que viene haciendo la fábrica de luz eléctrica.

Con frecuencia se ven las calles a oscuras, debido a que los focos se encuentran apagados.

SAN CRISTOBAL

RECOLECCION DEL MAIZ—CONFERENCIA

Las Parejas, Abril 5—La recolección del maíz está en su apogeo.

Se ha dado principio al desgrane con gran resultado, pues se calcula un rendimiento de cuarenta quintales por cuadra.

—El día 5 del corriente mes, el doctor Francisco Netri dará una conferencia sobre cuestiones agrarias.

CULTO CATOLICO

SEMANA SANTA

LUNES SANTO

EXPLICACION DE LA FIESTA

Las ceremonias de hoy

Para el mundo católico, hoy comienza la conmemoración del martirio de Cristo.

En los templos, el oficio del día lo constituye el vía crucis, y durante las misas, la lectura de la Pasión.

En este día, la iglesia hace los oficios fúnebres de la pasión y muerte de Jesús, porque en este día y en los dos siguientes, el Maestro permaneció en el sepulcro. Se anticipa, así, en la iglesia católica, porque el sábado se ocupa únicamente de su resurrección. La iglesia desea que los cristianos, a manera de los apóstoles y discípulos de Jesús, estén contritos y apenados como lo estuvieron ellos.

El oficio del día lo constituye el rezo del vía crucis, y la iglesia se ocupa preferentemente, de oír confesiones.

El rezo tan melancólico, doloroso y triste que tiene ordenado la iglesia, es debido a que desea que los fieles contemplen las penas y angustias que padeció el Redentor.

En el tracto de este día, o sea el conjunto de versículos que se rezan antes del Evangelio en la misa — sin que esto quiera significar que es imprescindible la misa—se implora de Dios su auxilio y perdón; y por esto se dice en los lunes, miércoles y viernes de la cuaresma, que eran días consagrados a la penitencia.

La práctica cristiana más recomendada ha sido la frecuencia de la comunión. Se cree que en los tiempos apostólicos los fieles la recibían todos los días, ya impelidos por su fervor, ya para estar dispuestos al martirio. Una vez que terminaron las persecuciones de que fueron objeto los cristianos, se enfrió la piedad, continuando la comunión en algunos días entre el año y en todos los de cuaresma, para santificar con ella el ayuno.

La oración "sobre el pueblo", llamada así porque éste debe estar arrodillado e inclinada la cabeza en señal de humildad, se instituyó para los penitentes y para los que no comulgaban. Se decía en forma de bendición, advirtiendo el diácono se postraran delante de Dios, suplía la iglesia en esta oración con sus sufragios la privación de la eucaristía.

Las quince velas que se encienden en el tenebrario simbolizan los doce apóstoles y las tres Marías, que siguieron a Jesús desde Galilea. Se apaga una al fin de cada salmo para significar que así los apóstoles como las dos Marías, Jacob y Salomé, se fueron retirando y apartando poco a poco, dejando solo a Jesús. Una de las velas no se apaga pero se oculta y después se deja ver encendida, porque simboliza a la Virgen María. La vela mayor simboliza a Cristo, pues "aunque apagado en cuanto al cuerpo estaba vivo en cuanto a su espíritu".

Contrariamente a lo establecido por una antigua práctica, durante el día de hoy, y el de mañana, no es obligación el ayuno ni la abstinencia.

Publicamos a continuación los cultos que serán realizados hoy en los templos de la capital:

SAN FRANCISCO

En esta iglesia, hoy, a las 6 p. m., habrá rezo de la corona franciscana, cánticos y sermón de la cruz a cuestas por el religioso Victoriano Pardo.

LA MERCED

En el templo de La Merced, a las 8 de la mañana, habrá misa y comunión general de la cofradía de Santa María del Socorro. Por la noche a las 8, rosario, vía crucis y sermón del Señor de la Columna, por el presbítero doctor Juan Valverde.

SANTA CATALINA DE SENA

He aquí los cultos que durante la presente Semana Santa serán realizados en la iglesia de Santa Catalina de Sena:

Hoy, mañana y el miércoles, habrá misas de 7.30 a 9.30 a. m. El miércoles serán oídas confesiones a toda hora del día.

El Jueves Santo, de 5 a 9, se dará la comunión; a las 9 a. m., misa solemne y procesión al monumento. Por la tarde, a las 5, maitines solemnes; a las 6, sermón de institución, por el presbítero León María Lizarralde. La iglesia permanecerá abierta hasta las 10 p. m.

El Viernes Santo, a las 9 a. m., oficios. Por la tarde, a las 2.30, lectura de las Siete Palabras y adoración de la cruz; a las 5, maitines solemnes, a las 6, canto solemne del "stabat Mater", y sermón de Soledad, por el capellán de la iglesia, León María Lizarralde.

El Sábado Santo, a las 9 a. m., oficios, bendición del fuego y cirio pascual a las 10, misa solemne de Gloria. Durante la tarde serán oídas confesiones.

El Domingo de Pascua, a las 4 a. m., misa solemne de alba; a las 7.30, misa de comunión general. Habrá misas hasta las 11 a. m. Por la tarde a las 3, doctrina cristiana.

NUESTRA SEÑORA DEL CARMELO

Hoy habrá misas de 5 a 10 a. m. Por la tarde, a las 5, rosario y oración.

SAN TELMO

En este templo, hoy, a las 8 30 a. m., habrá vía crucis; durante el día serán oídas confesiones.

SANTA JULIA

A las 5 p. m., vía crucis y cantos piadosos.

LA CANDELARIA (Vélez Sársfield)

En el templo de La Candelaria, Vélez Sársfield, a las 5 se realizará el ejercicio piadoso del vía crucis; durante ese acto serán oídas confesiones.

NUESTRA SEÑORA DE BALVANERA

En el templo de Nuestra Señora de Balvanera, hoy habrá misas de 5 a 10 a. m. Por la tarde a las 7.30, rosario y vía crucis.

SAN ILDEFONSO (Guise 349)

A las 4 p. m., ejercicios del vía crucis.

NUESTRA SEÑORA DE BUENOS AIRES

En esta parroquia hoy habrá misas a las 6, 7, y 8 a. m. Por la tarde, a las 6, rosario, lectura espiritual, vía crucis y canto del perdón

NUESTRA SEÑORA DEL CARMEN

Hoy, a las 5 p. m., vía crucis.

COFRADIA DEL ROSARIO DE MENORES

La cofradía del Rosario de Menores, establecida en el convento de Santo Domingo, realizará hoy los siguientes cultos:

A las 7.30 p. m., rosario, letanías cantadas y contestadas por los alumnos de la "Schola Cantorum", bajo la dirección del profesor señor Juan G. Espinosa Wich; rezo de la novena de Jesús Nazareno y reparto de estampas a los asistentes.

DOMINGO DE RAMOS

LA CEREMONIA DE AYER

El día de la entrada triunfal de Jesús en Jerusalén fué como de costumbre, celebrado con gran pompa por la iglesia católica.

El aspecto que durante los días de Semana Santa presentan las calles de la ciudad, es el de un día de fiesta, aunque en la realidad es todo lo contrario, dado que en estos días la Iglesia se dedica a recordar los sufrimientos de Jesús en el Gólgota. Ayer por la mañana, las calles cercanas a los templos eran recorridas por numerosos fieles que asistían al templo a la tradicional ceremonia de la bendición y distribución de palmas y ramos. Constituyeron notas sobresalientes las procesiones que antes de comenzar la misa solemne se realizaron en todas las iglesias.

Estas procesiones de Domingo de Ramos que se efectúan después de la bendición y distribución de palmas y antes de celebrarse la misa solemne, se realizan en el siguiente orden: Va delante el que lleva el incensario; luego el subdiácono con la cruz, en medio de los acólitos con ciriales encendidos. Sigue el clero por su orden, y el celebrante, llevando al diácono a la izquierda, todos con ramos en la mano; y mientras la procesión se pone en camino, se cantan algunas antífonas. Al llegar la procesión a la iglesia, los cantores penetran en el templo y cerrando la puerta vueltos de cara a la procesión, empiezan el canto "Gloria, alabanza", cantando los primeros versos que repite el sacerdote mientras permanece con los demás fuera de la iglesia; los que están dentro siguen cantando todo el himno y los de fuera a cada estrofa responden: "Gloria, alabanza", como en el principio. Una vez terminado el canto, el subdiácono da un golpe en la puerta con el astil de la Cruz, y al instante se abre y entra la procesión en la iglesia. Luego comienza la misa solemne mientras se canta la Pasión y el Evangelio

CATEDRAL

A la hora anunciada para el comienzo de la ceremonia en la iglesia Catedral, una numerosa concurrencia había llenado la espaciosa nave central para asistir a la misa solemne de pontifical del arzobispo, quien hizo su entrada en la iglesia revestido de capa magna y acompañado en procesión por el cabildo y seminario conciliar de la arquidiócesis, precedidos de la cruz pastora. Después de una breve oración, el arzobispo ocupó su trono en el presbiterio, y se revistió de los ornamentos pontificales, acompañado de los sacerdotes oficiantes. En seguida se efectuó la ceremonia de la bendición y distribución de palmas y acto seguido se organizó la procesión, la que salió por la puerta de la calle San Martín y doblando por Rivadavia, penetró de nuevo al templo por la entrada principal.

Asistían a la procesión los ministros acompañantes del arzobispo, quien era llevado bajo palio; cabildo eclesiástico, seminario conciliar, Hermandad del Santísimo, de Dolores, etc., y muchos fieles. Terminada la procesión celebróse la misa pontifical, terminada la cual, el arzobispo, revestido con capa magna, salió por la nave del centro con su séquito, y penetró en el palacio arzobispal.

SAN MIGUEL

Después de la bendición de ramos y de la misa solemne con canto de Pasión, en la iglesia parroquial de San Miguel Arcángel, monseñor Miguel de Andrea dió una conferencia tendiente a demostrar la divinidad de Jesús por la consideración de su fisonomía. Ante los fieles, el canónigo de Andrea dijo, que la verdadera belleza de la fisonomía humana no consiste en las formas externas, sino en la de la virtud. En este sentido, sobre todo, la belleza moral de Jesús Cristo adquiere el grado supremo. Como el sol que al ocultarse detrás de las nubes trasparentes las inunda con su luz, con su oro y con su púrpura, la naturaleza divina, trasfiguraba en Jesús Cristo, la envoltura de la naturaleza humana. Esto agigantó su prestigio, pues una mirada bastaba para conocer a las almas y una palabra ganaba un apóstol y convertía a un hombre. La gloria única de esa belleza moral, dijo luego, consiste en entusiasmar a los genios, y luego en desesperarlos sintiéndose impotentes para reproducirla. Jesús sigue triunfando en el mundo, agregó, conquistando prosélitos y secuaces, mártires que mueren, apóstoles que lo difunden, doctores que lo hacen conocer, virtuosos que lo imitan, y así seguirá a través de las generaciones futuras hasta el fin de los tiempos, llevando consigo el séquito de las almas conquistadas que son las mejores de la humanidad, como se vió precisado a confesarlo el mismo Renán, entusiasmado ante el prestigio de esa belleza que él no aceptó sino con límites humanos. Terminó exhortando a las inteligencias al conocimiento de la belleza moral de Jesús Cristo, lo que influye grandemente en el hombre para estimularlo a conquistar la propia, ya que la humanidad se vuelve más bella y se hace más santa a medida que más se enamora de Jesús Cristo y que más lo imita.

—La comisión directiva de la asociación de la Doctrina Cristiana, del templo San Francisco, invitó a sus asociados a la misa de cuerpo presente que se rezará hoy en el templo de San Miguel, por el alma de su primera presidenta señora Mercedes P. de Arana, que falleció ayer en su residencia de Adrogué, y será traslada hoy, a ésta.

BIBLIOGRAFIA

PUBLICACIONES RECIBIDAS—Revista del Círculo Médico Argentino y Centro Estudiantes de Medicina, número 151; Boletín Mensual del Museo Social Argentino, número 25; Estudios número IV; The Southern Cross, número 2010; Curros Enríquez, número 4; Por esos mundos, número 230.

EL MAGAZIN—Apareció el número 34 de esta revista, correspondiente al mes en curso. Trae variado material de lectura; los escritos que informan sobre asuntos de serio interés alternan con las páginas de ameno estilo. Los grabados y dibujos complementan convenientemente el material de redacción, y todos ellos concurren a hacer de esta publicación una revista interesante.

CENTROS SOCIALES

LAS ULTIMAS FIESTAS

LUCIDAS REUNIONES

Numerosos fueron los centros y sociedades recreativas que realizaron fiestas en la noche del sábado notándose en todos ellos un ambiente de franca alegría y familiaridad.

LA JEUNESSE — Muy concurridos se vieron los salones de la sociedad Lago di Como, con motivo del baile que este centro ofreció a sus numerosas relaciones. Una armoniosa orquesta amenizó la reunión hasta las primeras horas del día de ayer.

CENTRO ESLAVA — Reinó mucha animación durante el baile que este centro efectuó anteanoche, en los salones de la Argentina. Se bailó una espléndida polonesa, fuera de programa, muy bien dirigida y organizada.

CENTRO ARTISTICO BUENOS AIRES — Dió una hermosa función seguida de baile, en los salones de la sociedad Les Enfants de Beranger. La concurrencia aplaudió la acertada interpretación de los diferentes números del programa. A continuación hubo un baile familiar muy animado.

ASOCIACION ARTISTICA NACIONAL — Ante una sala muy numerosa este centro efectuó en la Lago di Como, la representación de las obras "Todo termina en amor", "Noche de luna" y "El anzuelo"; las que resultaron un motivo de agradable esparcimiento para las numerosas familias asistentes. Luego se inició un baile familiar que se mantuvo muy animado.

HIJOS DEL DISTRITO DE RIANJO— En conmemoración del tercer aniversario social, esta asociación realizó el sábado por la noche, una animada función y baile, en los salones de la Casa Suiza. Las obras "Isabel", "El espectro" y "A un pillo otro mayor", fueron representadas con corrección. A continuación se realizó un baile familiar, amenizado por una buena orquesta.

CENTRO LEONES — Con motivo del primer aniversario social, este centro ofreció a sus asociados y a las familias de su relación, una función y baile, en los salones del Centro de Almaceneros. Después de la representación teatral discretamente interpretada, la concurrencia se entregó al baile, acompañada por los acordes de una orquesta.

CENTRO ARTISTICO ARGENTINO—Esta sociedad realizó el sábado por la noche una velada extraordinaria dedicada a las sociedades argentinas, en los salones del Orfeón Español. Se representó la comedia de Florencio Sánchez "M'hijo el dotor" y el monólogo "Descubrimiento de América", los que gustaron mucho al público concurrente. En seguida, al compás de una orquesta de 10 profesores, se inició un animado baile.

OLIMPO ARGENTINO — A beneficio del monumento a levantarse a Newbery este centro ofreció a sus relaciones un concierto seguido de baile, en su local de la calle Patricios 218. Ejecutaron piezas de concierto varias señoritas, bajo la dirección del señor Angel Arona.

Los señores Alfredo Mandre y Alfredo Verde recitaron dos monólogos.

OTRAS FIESTAS — Merecen consignarse también por su buen desarrollo y organización las fiestas que organizaron los siguientes centros: Apolo, en la Colonia Italiana; Jóvenes Amantes de la Libertad, en la XX Settembre; Sociedad Unión y Progreso, en la Mariano Moreno; Jóvenes sin Compromiso, en la Nazionale Italiana; Orfeón España, en la Sociedad Española de Belgrano, y Los Diez Unidos de Pueyrredón, en el Operai Italiani de Villa Urquiza.

LAS FIESTAS DE AYER

LA RUSTICANA PRIMITIVA — Resultó todo un éxito el baile que este centro realizó ayer por la tarde, en la Unione e Benevolenza.

PRIMO CIRCOLO MANDOLINISTICO ITALIANO — Esta sociedad realizó ayer una fiesta campestre, en los jardines de la Sociedad Italiana de Tiro a Segno de Villa Devoto. La fiesta trascurrió en un agradable ambiente de animación y alegría. Se improvisaron diversos juegos al aire libre, efectuándose el regreso a las 5.30 de la tarde

UNIDOS DE CORUÑA — Los salones de la sociedad Orfeón Español se vieron muy concurridos, con motivo de la tertulia familiar que este centro realizó ayer por la tarde.

HOJAS AL VIENTO — Esta sociedad efectuó una tertulia familiar diurna, en los salones del Centro de Almaceneros. La fiesta estuvo lucida y animada.

JUVENTUD MODERNA — Reinó mucho entusiasmo durante el baile que este círculo ofreció a las familias de su relación en los salones del Operai Italiani.

GLOBO DEL PLATA — Numerosa concurrencia se congregó en el local de Les Enfants de Beranger, en ocasión del baile que este centro efectuó ayer por la tarde.

CLUB VIOLETA — Muy animada estuvo la tertulia familiar que se realizó ayer por la tarde, en el local de la sociedad Giuseppe Garibaldi.

CARAS Y CARETAS — En la Colonia Italiana este centro efectuó en la tarde de ayer un baile que estuvo muy lucido.

CIRCULO LIBERTAD — El baile que esta sociedad realizó en los salones de la XX Settembre, trascurrió en un ambiente agradable y ameno.

LOS INCANSABLES — Fué una hermosa fiesta la realizada por este centro en la tarde de ayer, en el local de la calle Venezuela 884.

INFORMACIONES UTILES

CALENDARIO

Calendario gregoriano — Abril 6 — Festividad católica: Lunes santo. Santos Sixto, papa y mártir; Celestino; Celso, obispo, y santa Catalina de Palencia, virgen.

Idem ortodoxo—Marzo 24.

Idem israelita—10 de Nissan de 5674

Idem mahometano—10 de Djoumada de 1332

JURIDICAS

La persona que fué inducida en error al suscribir una declaración en la comisaría de la cual resulta perjuicio para tercero, está en el deber de comparecer ante la autoridad que sustancie el proceso y rectificar su declaración en el sentido de restablecer la verdad manifestando la causa de su errónea interpretación.

—El contrato de locación de un negocio debe corresponder a aquel de los socios que en la disolución de la sociedad se ha hecho cargo del activo y pasivo de la misma, aun cuando no se hubiere dispuesto expresamente en la escritura de disolución.

La locación afecta al negocio hasta el extremo de que muchos negocios, no podrían subsistir sino por razón del local preferente que ocupan.

—Toda persona nacida en la legación de la República en el extranjero, es argentina en razón de la llamada "ficción de extraterritorialidad".

—Cuando la propiedad que garantiza una hipoteca no alcanza a cubrir la deuda hipotecaria, el acreedor tiene acción contra cualquiera de los otros bienes del deudor hasta la concurrencia de lo que se le debe.

FECHAS HISTORICAS

7 de Abril

1822—Batalla de Bombaná—Las fuerzas colombianas, a las órdenes del general Bolívar, se presentan frente al ejército español, mandado por el coronel don Basilio, que operaba en el Ecuador. En el llano de Bombaná, se da una sangrienta batalla entre ambas tropas. El combate duró todo el día, hasta que al llegar la noche los realistas se pronunciaron en derrota, quedando el campo cubierto de cadáveres de ambas fuerzas, y la artillería española y algún botín y muchos prisioneros en poder de los patriotas.

El general independiente don Pedro León Torres pereció en esta batalla.

1831—Abdicación de Pedro I —El emperador del Brasil, don Pedro I, abdica la corona del imperio a favor de su hijo don Pedro II de Alcántara, quien ocupa en seguida el trono.

1840 — Pronunciamiento de Tucumán —El general La Madrid que se hallaba en la ciudad de Tucumán, comisionado por Rozas, gobernador de Buenos Aires, se pone a la cabeza de un pronunciamiento contra la autoridad de este mandatario

El mismo día es nombrado gobernador de la provincia, don Pedro Garmendia.

Este fué el primer acto de la nueva guerra civil en la República Argentina conocida con el nombre de coalición del Norte.

1875—Ferrocarril Andino—Se inaugura en Mendoza, el ferrocarril Andino.

BOLETIN DEL DIA

Servicio general de correspondencia

Se despachará correspondencia:

PARA MONTEVIDEO

Todos los días hasta las 8 45 p. m. (sin alcance).

PARA RIO GRANDE Y PORTO ALEGRE

Todos los días, menos los domingos, a las 5.30 p. m. (sin alcance).

PARA SALTO Y ESCALAS

Los martes, a las 3 p. m., (con alcance hasta las 4 30 p. m.), domingos, jueves y sábados, a las 9 a. m., (con alcance hasta las 10 30 a. m.)

PARA LA COLONIA

Miércoles, viernes y domingos, a las 7 a. m. (sin alcance).

PARA BOLIVIA (vía Jujuy)

Lunes, miércoles y viernes a las 7.30 p. m. (sin alcance)

PARA CHILE, PERU Y ECUADOR

(Vía terrestre)

Los martes, jueves y domingos, a las 7 a. m. (con alcance hasta las 7.30 a m.)

(Vía marítima)

El 10, a las 3 p. m., en el Ortega, tocando Punta Arenas, Valparaíso y el Callao (con alcance hasta las 3.30 p. m.)

PARA ASUNCION Y MATTO GROSSO

Los martes, jueves y domingos, a las 8 a. m., (con alcance hasta las 8.15 p m.)

PARA EUROPA

Hoy, a las 8 a. m., en el Demerara, tocando Brasil (sin alcance).

El 7, a las 8 a. m., en el Pampa, tocando Brasil, Dakar y Canarias (sin alcance).

El 7, a las 2 p. m., en el Italia, tocando Santos y Dakar (sin alcance).

El 10, a las 8 a. m., en el Cap Trafalgar, tocando Brasil (sin alcance).

El 10, a las 8 a. m., en el Infanta Isabel, tocando Canarias (sin alcance).

El 10, a las 8 a. m., en el Highland Brae, tocando Canarias (sin alcance).

El 10, a las 8 a. m., en el Amazon, tocando Brasil y Madeira (con alcance hasta las 3 p. m.).

PARA NORTE AMERICA

El 16, a las 8 a. m., en el Vandyck, tocando Brasil y Barbados (con alcance hasta las 3 p. m.).

PARA LOS PUERTOS DEL SUR

El 8, a las 10 a. m., en el Argentino, para Punta Arenas y escalas.

El 8, a las 10 a. m., para San Antonio, en el Pellegrini.

—Se distribuirá correspondencia:

DE EUROPA

El 7, en el Darro, con fechas hasta el 18 de Marzo.

El 8, en el Salta, con fechas hasta el 20 de Marzo.

El 8, en el Cap Vilano, con fechas hasta el 21 de Marzo.

El 9, en el Divona, con fechas hasta el 22 de Marzo.

DE NORTE AMERICA

El 14, en el Byron, con fechas hasta el 21 de Marzo.

Servicio radiotelegráfico

Publicamos la lista de los vapores en viaje, con los cuales el público puede comunicarse por radiotelegrafía, entregando los despachos en cualquier oficina telegráfica. Los radiotelegramas, además del nombre del vapor destinatario, deberán especificar el de la "vía" a seguir, la cual va expresada en la presente lista. El texto debe ser precedido de la palabra "radio".

Vapores: H. Warrior, Cap Vilano, Príncipe Umberto, Arlanza, vía "Río Grande"; Cap Blanco, Sierra Nevada, Plata, vía "Pernambuco"; Re Vittorio, Cap Finisterre, vía "Dakar"; La Bretagne, H. Scot, vía Lisboa"; Reina Victoria Eugenia, Araguaya, Koenig Wilhelm II, P. de Satrústegui, Divona, vía "Río de Janeiro"; H. Glen, P. di Udine, Duca d'Aosta, La Gascogne, vía "Bahía"; T. di Savoia, Duca degli Abruzzi, Aragón, H. Pride, vía "Fernando Noronha"; Isabel de Borbón, vía "Cádiz"; Hollandia, Avon, Cap Arcona, vía "Tenerife".

Pago de pensiones civiles

La habilitación de la contaduría nacional continuará hoy el pago de las pensiones civiles por Marzo próximo pasado.

El horario de pago es de 12 a 6.

BOLSA, BANCA Y COMERCIO

RESUMEN DE LA SEMANA

Los resultados del primer trimestre comercial relativamente favorables con relación al estado que atravesó la plaza, especialmente en los dos primeros meses del año, contribuyeron esta semana para entonar el ambiente, mediante un mayor interés que hubo para los negocios, el cual demostró que la confianza renace y tiende a activarse el movimiento comercial.

Sin embargo, en el campo de las operaciones en general, se notó durante la semana cierta calma que bien pudo atribuirse a las festividades religiosas de Semana Santa, que siempre influyen para detener los negocios.

En cuanto respecta al mercado monetario, pocas son las modificaciones que experimentó, si bien del exterior llegaron importantes remesas de oro. En la Caja de Conversión, las existencias apenas aumentaron pesos oro 374 322 69. Para las operaciones de crédito hubo poca facilidad, siendo abundante el pedido que hubo de dinero.

Los cambios se han realizado en condiciones más desfavorables; las necesidades se cubrieron con dificultad y a precios en franca baja, debido a las pocas ofertas de letras.

Los productos agrícolas tuvieron plaza en calma y floja; los negocios con maíz se activaron, pero con baja en los precios, debido a que las necesidades de dinero aumentaron la oferta. Una vez aminoradas las necesidades del mercado se espera una alza en las cotizaciones del exterior, provocada por la demanda forzosa que tendrá ese producto.

Las operaciones de Bolsa se han desarrollado con más regularidad, después de la liquidación de Marzo que pasó en condiciones normales, iniciándose este mes sin las bruscas oscilaciones del anterior, con interés y negocios más corrientes en las acciones bancarias, así como también a precios, que si en general no señalan gran firmeza, por lo menos, se estiman consolidados.

Las cédulas han sido los papeles que mejor se cotizaron en la semana, habiendo experimentado alza la mayoría de sus precios.

La cédula argentina, subió 50 centavos, de 91.40 a 91.90 y la de primera serie, subió 30 centavos, de 90.70 a 91. La serie H, subió 1 punto, de 101.50 a 102.50. La serie L, subió medio punto de 97 a 97.50 y la serie A (a oro), subió 3 puntos, de 93 a 96.

El 6 por ciento argentino de 1905, subió 1 punto, de 86.50 a 87.50. Los bonos municipales de pavimentación, servicio semestral, bajaron medio punto, de 79 a 78.50.

El 6 por ciento de tercera serie, de la deuda consolidada de la provincia de Buenos Aires, bajó 1 punto y medio, a 85.50, ex cupón, y el 3 y 1|2 por ciento del empréstito interno de la provincia de Buenos Aires, bajó 1 punto y 60 centavos, de 65 a 63.40.

Las acciones del Nuevo Banco Italiano, subieron 4 puntos, de 256 a 260. Las acciones del Banco Comercial Italiano, bajaron 1 punto, de 115 a 114. Las acciones del Banco Popular Argentino, bajaron también 1 punto, de 35 a 34. Las acciones del Banco de Galicia, subieron 1 punto de 67 a 68. Las acciones a oro del Banco de Italia, bajaron 1 punto, de 156 a 155, y los certificados de 40 por ciento del Banco de Galicia bajaron 2 puntos, de 28 a 26.

Las acciones a oro de la empresa Catalinas, bajaron 30 centavos, de 7.80 a 7.50 Las acciones a oro del Mercado Central de Frutos, bajaron 2 puntos, de 65 a 63, y las acciones a oro de la Compañía Sansinena, bajaron 5 puntos, de 105 a 100.

SEMANA AGRICOLA GANADERA

RESUMEN GENERAL

En la plaza y en el exterior — Las cotizaciones corrientes — Lanas y cueros — Productos pecuarios — Mercados de haciendas—Agricultura nacional — Precios y cotizaciones.

LANAS

Lo poco que diariamente entra carece en absoluto de importancia y se compone de pequeñas partidas de segundas esquilas o de restos que quedaron de la cosecha.

Respecto al estado de la plaza, nada puede decirse, pues con la falta de lana no concurren compradores; así que falta, en absoluto animación.

Por lo que a precios se refiere, tampoco nada se puede decir, careciendo como se carece de lana y de regularidad de ventas, falta el punto de comparación, así que no es posible fijarlos y en consecuencia debe estimarse hoy el valor de la lana como nominal

En la actualidad no hay mercado, véndose lo que se puede, cuando se encuentra algún interesado, y al mejor precio

Lanas de segundas esquilas — Estas continúan teniendo buena aceptación, sin haber un interés muy pronunciado.

Lotes especiales, de mecha alta, muy limpias, se han cotizado entre pesos 9.80 y 10.50

Las ventas generales están haciéndose entre pesos 8.50 y 9.50.

Partidas regulares se cotizan desde pesos 7 50 a 8 30.

—

La situación de las plazas laneras europeas puede resumirse por lo que informa el siguiente telegrama, fechado el sábado en Amberes:

"Aunque la semana comenzó con reducida actividad y tendencia floja, provocada por la marcha indecisa de las Bolsas europeas, donde la baja del hierro y el informe desfavorable del sindicato hullero deprimieron algo los ánimos, — el fin del trimestre pasó mejor de lo que se esperaba y ya empiezo a sentirse más franco ambiente, notándose una pequeña mejora en todos los ramos de la industria.

"Esta situación ha influído también sobre las lanas, principalmente las merinas y primeras cruzas, cuya existencia se van aminorando debido al gran pedido de la moda por géneros lisos de señoras.

Las lanas burdas para cheviot y telas pesadas quedan con precios estacionarios, pues los principales consumidores, los ingleses y los yankees, están bien surtidos por el momento y no desean subir los límites."

—

En las principales plazas europeas, durante la última semana, las lanas argentinas se cotizaron a los siguientes precios medios:

Amberes: lana tipo B; para Mayo, 6.52 1|2 francos; para Julio, 6.42 1|2 francos por kilogramo.

Roubaix: lana tipo único; para Mayo, 6.55 francos; para Julio 6.45 francos por kilogramos

Havre, lana merina, sucia: para Mayo, 2.07 francos; para Julio, 2.06 francos por kilogramo.

CUEROS VACUNOS, LANARES Y YEGUARIZOS

Pieles lanares de campo — (Lana entera) — Algunos lotecitos, aunque sin mayor importancia, entran diariamente, y su colocación no ofrece, en estos momentos, mayores dificultades, pues siempre se encuentran compradores dispuestos a adquirirlos.

Los precios que se pagaron fueron: lotes especiales, con buenas proporciones de consumo defectuoso y mortecino, procedentes de la zona Sur de la provincia de Buenos Aires, de pesos 1 a 1.02, superiores, de pesos 0.95 a 0.98; buenos, de pesos 0.90 a 0.94; regulares e inferiores desde pesos 0.80.

Pieles lanares de estación — (Cortas y peladas) — Abrió para esta clase el mercado en mejores condiciones que las que había quedado la semana anterior.

En efecto, desde el primer momento la demanda fué más franca y activa, debido a la presencia de nuevos compradores, y eso dió margen a que los precios repuntaran algo, mejor dicho, que recuperaran lo que habían declinado la otra semana.

Sin embargo, en los últimos días volvimos a notar la plaza algo indecisa, es decir, sin que las cotizaciones hayan experimentado variación; no se opera con la misma liberalidad como en los primeros días de la semana.

No obstante, el interés por todo lo que sea superior y especial, y sobre todo por aquellas partidas en que entra la industria nacional a operar en competencia con la exportación, siempre se mantiene activo.

Para lo que la plaza está relativamente en malas condiciones, es para mercadería inferior y regular, para lotes con mucho atrasado, etc., debido a que sólo hay uno o dos compradores que los adquieren.

Pieles lanares de matadero — Esta clase continúa siendo la más solicitada, debido a la competencia entre la exportación y la industria nacional. Dentro de los precios que detallamos en los respectivos cuadros, la venta es fácil.

Pieles de corderitos — Sin cambio: pequeños lotes de cruzas, procedentes del Sur, continúan colocándose hasta pesos 3; los finos, del Norte, cotízanse alrededor de pesos 2.50.

Pieles lanares de Entre Ríos — Se solicitan con marcado interés los lotes superiores, es decir, aquellos de lana pareja y adelantada, con mucho consumo y poco mortecino; los desparejos, atrasados y con acapachado son de venta laboriosa.

Pieles lanares de los territorios — Han entrado en la semana importantes partidas; algunas se realizaron y quedan otras para vender; en cuanto a sus precios, no difieren de los últimamente pagados: hay interés por las partidas muy parejas y adelantadas; las desparejas y con mucho pelado son de venta difícil.

Cueros vacunos — La plaza para este producto está atravesando por un momento crítico.

En los primeros dos días de la semana operaron algunos compradores, seleccionando los lotes y pagando por los superiores sin pesados y sin inservibles pesos 14.60 y 14.80.

Poco a poco se fueron retirando los compradores hasta quedar uno solo, y éste no ofrece sino alrededor de pesos 14 por las mismas partidas que se pagaron los precios arriba anotados.

En cuanto a los lotes que tengan más o menos pesados e inservibles, quedan poco menos que invendibles, es decir, que ni aun aceptando grandes diferencias entre los precios que pagan por los buenos y por éstos, no es posible encontrar comprador franco.

En estas condiciones quedan en plaza muchos lotes por los que no se consigue oferta.

Salados — También para éstos continúa muy mal la plaza. La exportación no opera y la industria sólo adquiere determinadas partidas muy secas y livianas, pero a precios nominales.

De los ríos — En este renglón no hay operaciones, ni la exportación demuestra interés por operar.

Cueros de becerros y nonatos — Persiste para estos productos la flojedad de que ya nos hicimos eco en el número anterior. Con dificultad se consigue por lotes superiores pesos 13.80 y 10.80, respectivamente.

Cueros yeguarizos — Tanto su venta como sus precios ofrecen variación a la anterior semana, pues hoy la primera es más difícil y los segundos declinaron.

—

He aquí las cotizaciones medias de los cueros en general:

Cueros vacunos de campo — Consumo, superiores (10 kilos), de pesos 13.90 a 14.10; id buenos id 13.40 a 13.70; id regulares id 12.70 a 13.20; id inferiores id 12.10 a 12.60.

Cueros vacunos de campo — Mortecinos, superiores (10 kilos), de pesos 14 a 14.20; id buenos id 13.50 a 13.80; id regulares id 12.80 a 13.30; id inferiores id 12.20 a 12.70.

Cueros vacunos de matadero — Superiores (10 kilos), de pesos 13.80 a 14; buenos id 13.30 a 13.60; regulares id 12.60 a 13 10; inferiores id 12 a 12.50.

Cueros vacunos pesados — De más de 15 kilos (10 kilos) de pesos 10 20 a 12 20.

Becerros, según condición (10 kilos) de pesos 12.50 a 13.50.

Nonatos, según condición (10 kilos) de pesos 9.50 a 10.50.

Cueros vacunos (salados) — Novillos (1 kilo), nominal; vacas id, nominal.

Cueros yeguarizos de campo — Buenos (uno) de pesos 7.30 a 8; regulares id 6 a 7; inferiores id 5 a 5.80.

Potrancas, según condición (uno) de pesos 2.55 a 4.

Potrillos (uno) de pesos 0.30 a 0.35.

PRODUCTOS VARIOS

Pieles de nutrias — Superiores (1 kilo) de pesos 6.20 a 6.50; buenas id 5.30 a 5.80; regulares id 4.20 a 4.70; inferiores id 3.50 a 3.80.

Gorduras — Sebo, estilo de embarque, bordelesas o cascos (10 kilos) de pesos 3.40 a 3.50; id id de campo, en id id 3.20 a 3.30.

Sebo, en rama o pisado en bordelesas o cascos (10 kilos) de pesos 2 40 a 2 60; id id id barricas y bolsas id 2.10 a 2.30.

Plumas de avestruz — Sin martillo, según calidad (1 kilo) de pesos 6 a 12; con martillo, superior id 4.60 a 5, id id id buena id 3.90 a 4.40; id id regular id 3.10 a 3.60; id id inferior id 2.50 a 2.90.

Astas — Campo, novillos (millar), de pesos 70 a 130; id vacas id 20 a 50.

Huesos de campo — Blancos limpios (1.000 kilos), de pesos 24 a 30; id sucios id 12 a 16.

CERDAS

Las cerdas, según clase y procedencia, cerraron el sábado a estos precios medios:

Yeguariza—Superior (10 kilos), de 15.10 a 15.50; buena id 14.20 a 14.90; regular id 13.10 a 13.80; inferior id 12.50 a 12 90.

De vaca — Sin maslo, superior (10 kilos) de pesos 11.80 a 12; id id buena id 11.20 a 11.50; id id regular id 10.50 a 10.80; id id inferior id 10 a 10.20.

Con maslo (10 kilos), de pesos 4 50 a 6.50.

PRODUCCION DE LOS SALADEROS, MATADEROS Y CARNES CONSERVADAS.

Los productos que se detallan en seguida, de exportación, se cotizaron a estos precios, en oro sellado:

Tasajo, para el Brasil (100 kilos) de pesos 18 a 19.

Aceites de patas (100 kilos), de pesos 13 a 20; id id id en bordelesas id 16 a 18.

Garras de ojal (enfardeladas), (100 kilos) a pesos 2.40.

Vergas de vacuno (100 kilos) de pesos 6.20 a 6.30.

Nervios de vacuno (100 kilos) de pesos 6 20 a 6.30.

Astas de novillos (millar), de pesos 100 a 120; id id vaca id 20 a 30.

Cueros salados, de matadero, novillos (100 kilos), de pesos 32 a 33; id id id vacas id 32 a 34.

Cueros secos, de matadero, novillos (10 kilos), de pesos 7 a 7.20; id id id vacas id 7 a 7.20.

Sebo de saladero, estilo de embarque a bordo derechos pagos (100 kilos) de pesos 15.50 a 16; id id id id de matadero id 14 a 15.

Huesos de grasería, buenos (1.000 kilos) de pesos 30 a 35; id id id de fábrica id 8 a 10.

Cenizas de huesos (1.000 kilos), de pesos 10 a 11.

PIELES DE LA CAZA

Con mercado de mucha demanda, se cotizaron como sigue:

Cueros de lobos (uno), de pesos 7.50 a 9; id id carpinchos id 3 a 4.

Pieles de liebres (una) de pesos 0.04 a 0.07; id id ciervos (1 kilo), de pesos 1 a 1.30; id id cóndor blanco (uno), de pesos 9 a 11; id id id pardos id 6 a 7; id id id zorros (una), id 0.40 a 0.70; id id id zorrinos id 0.10 a 0.20; id id cabras (10 kilos), id 8 a 15; id id cabritos (docena), id 2 a 2.50; id id gato montés (una) id 0.30 a 0.60; id id cisnes id id 0.10 a 0.20; id id macá o chajás (cada una) id 0.10 a 0.20.

MERCADO DE HACIENDAS

(Vacunos)

Con entradas más reducidas y una demanda más franca y activa, la plaza, en general, mejoró algo sobre la semana anterior.

Donde más se hace sentir esa mejora es en todo lo que sea especial en tamaño y gordura y principalmente en novillos para frigorífico.

Lotes especiales de éstos se han cotizado alrededor de 200 pesos.

Las vacas y vaquillonas, siguen muy solicitadas, e igual cosa sucede con los terneros especiales.

—

He aquí las cotizaciones medias obtenidas por los vacunos:

Bueyes, especiales, según clase y tamaño, de 160 a 170; id gordos id id 135 a 150; id carne gorda id id id 110 a 130; id buena carne id id 90 a 110; id delgados, o invernada id id 60 a 80.

Novillos para frigorífico, especiales, de pesos 170 a 175; id id gordos id 145 a 165.

Novillos, mestizos, especiales, de pesos 130 a 145; id id gordos id 115 a 125; id id carne gorda id 100 a 110; id id buena carne id 90 a 95; id id delgados o invernada id 80 a 90.

Novillos, criollos, gordos de pesos 105 a 115; id id carne gorda id 85 a 100; id id buena carne id 75 a 80; id id delgadas o invernada id 60 a 65.

Vacas, mestizas, especiales de pesos 120 a 130; id id gordas id 100 a 110; id id carne gorda id 85 a 95; id id buena carne id 70 a 80; id id delgadas o invernada id 60 a 70.

Vacas, criollas, gordas de pesos 80 a 85; id id carne gorda id 65 a 75; id id buena carne id 55 a 60; id id delgadas o invernada id 45 a 50.

Vaquillonas, mestizas, especiales, de pesos 95 a 100; id id gordas id 85 a 90; id id carne gorda id 75 a 80; id id buena carne id 65 a 70; id id delgadas o invernada id 60 a 65.

Vaquillonas, criollas, gordas de pesos 65 a 70; id id carne gorda id 60 a 65; id id buena carne id 50 a 55; id id delgadas o invernada id 45 a 50.

Terneros, de año, especiales de pesos 70 a 75; id id id gordos id 60 a 65; id id id carne gorda id 50 a 55; id id id delgados a buena carne id 40 a 45.

Terneros, mamones, especiales de pesos 35 a 40; id id gordos id 25 a 30; id id carne gorda id 15 a 20; id id delgados a buena carne id 10 a 15.

(Lanares)

También este mercado se entonó, tanto en precios como en demanda.

El frigorífico sigue operando con bastante actividad, en competencia con el matadero.

Lo delgado es siempre de colocación laboriosa.

Las cotizaciones medias para los lanares fueron como sigue:

Capones, cruza Lincoln, especiales, de pesos 13 a 14; id id id gordos id 11.50 a 12.50; id id id regular gordura id 9.50 a 10.50.

Capones, cruza Lincoln, para invernada de pesos 8 a 8.50.

Ovejas, cruza Lincoln, especiales de pesos 12.50 a 13.50; id id id gordas id 11.50 a 12; id id id regular gordura id 9 a 10.

Ovejas, cruza Lincoln, para invernada de pesos 7.50 a 8.

Capones, Rambouillet, especiales, de pesos 12 a 13; id id id gordos id 10 a 11.50 id id id regular gordura id 8 a 9.50

Capones, Rambouillet, para invernada, de pesos 7.50 a 8.

Ovejas, Rambouillet, especiales de pesos 11.50 a 12.50; id id gordas id 10 a 11; id id regular gordura id 7.50 a 9

Ovejas, Rambouillet, para invernada de pesos 7.20 a 8.20.

Borregos, según gordura de pesos 8 a 12 50.

Corderos, según gordura, de pesos 5.20 a 10.

(Porcinos)

Cerdos, mestizos, especiales (1 kilo) de pesos 0.42 a 0.45; id id gordos id 0.38 a 0.42.

Cerdos, criollos, gordos (1 kilo), de pesos 0.36 a 0.40; id id carne gorda id 0.28 a 0.34.

Lechones, según gordura (1 kilo), de pesos 0.30 a 0.40.

AGRICULTURA NACIONAL

PRECIOS Y EMBARQUES

La exportación correspondiente a la semana que terminó el sábado comprende: trigo 33.821 toneladas; maíz 25.027 toneladas; lino 25.798 toneladas; avena 12.669 toneladas.

—

Desde el 1.o de Enero hasta el sábado los embarques sumaron: trigo, 589.558 toneladas; maíz, 356.805 toneladas; lino 467.709 toneladas; avena 215.212 toneladas.

—

Publicamos en seguida un pequeño resumen de las últimas operaciones de cereales realizadas en esta plaza y la de Rosario, para entregas inmediatas y a plazos, precios por 100 kilogramos:

BUENOS AIRES

Fechas de venta — Fechas de entrega

TRIGO

	May.	Jun.	Julio
Abr. 2	8.80	8.95	9.10
Mar. 26	9 —	9.15	9.30
Mar. 19	9 —	9.15	9.25
Mar 12	9 —	9.10	9.25

MAIZ

	May.	Jun.	Julio
Abr. 2	4.85	4.80	4.85
Mar. 26	5 —	5 —	5 —
Mar. 19	—5.05	5 —	5 —
Mar. 12	4.95	4.95	4.95

LINO

	Abr.	Ma.	Julio
Abr 2	12 55	12.85	13.30
Mar. 26	12.95	12.80	13.60
Mar. 19	12.55	12.90	13.20
Mar. 12	12.20	12.55	12.95

ROSARIO

TRIGO

	Abr.	May.	Jun.
Abr. 2	7.95	8.15	8.35
Mar. 26	8.15	8.35	—
Mar. 19	8.30	8.45	—
Mar. 12	8.35	8.55	—

MAIZ

	May.	Jun.	Julio
Abr. 2	4.70	4.70	4.70
Mar. 26	4.80	4.80	4.80
Mar. 19	4.90	4.85	4.85
Mar. 12	4.80	4.75	4.80

LINO

	Abr.	May.	Jun.
Abr. 2	12.25	12.45	12.75
Mar. 26	12.55	12.80	13.02
Mar. 19	12.35	12.60	12.80
Mar 12	12 —	12 —	—

VALOR DE LA PROPIEDAD

BRAVO BARROS Y Cía.

Casa Paraguay 1545, de 7.57 metros de frente por 60.62 metros de fondo o sea una superficie de 458.89 metros cuadrados, en $ 78.000, que equivale a $ 169.97 el metro cuadrado. Venta por orden judicial. Comprador, señor Miguel B. Spinosa.

Casa en Belgrano, calle Leones 2368, de 8.66 metros de frente por 24.31 metros de fondo, con superficie de 203.14 metros cuadrados, en $ 10.000, que equivale a $ 50 el metro cuadrado. Venta por orden judicial. Comprador, señor Martín Onnoni.

Casa en Flores, calle Zamudio 1327, 8 metros de frente por 17 metros de fondo, con superficie de 136 metros cuadrados, en $ 4.000, que equivale a $ 29.41 el metro cuadrado. Comprador, señor Enrique García Mouzo.

Terrenos en Lomas de Zamora, calle Piedras entre Balcarce y Sarandí, dos lotes, con superficie de 339.34 y 309.17 metros cuadrados, a razón de $ 8.40 y 9.06 el metro cuadrado. Total, pesos 5.406.15. Comprador, señor Emilio Ochagavía.

V. S. LOBATO Y Cía.

Casa en Bernal, en terreno de 10 metros de frente por 34.48 de fondo, y superficie de 344.80 metros cuadrados, en $ 15.500. Promedio, $ 45 el metro cuadrado. Comprador, señor Vicente Damianich.

Siete lotes en Nuevos Mataderos, con frente a las calles Cosquín, Chascomús, Andalgalá y Guaminí, con superficies de 235 a 375 metros cuadrados, desde $ 22.50 hasta 37 pesos la mensualidad. Importe, $ 17.280. Promedio, $ 8 el metro cuadrado. Compradores, señores Jesús Manza, Manuel Diabe, Rafael Otero, Manuel Gonzáles, Antonino Stiella, María Galli y Juan Camoani.

Terreno avenida José María Moreno entre Saraza y Zañartú, con superficie de 234.68 metros cuadrados, a razón de $ 19.30 el metro cuadrado. Importe, pesos 4.526.32. Comprador, señor Agustín Muschitiello.

Terreno esquina Picheuta y Santander, con superficie de 180 metros cuadrados, a $ 20.66 el metro cuadrado. Importa, $ 3.720. Comprador, señor Francisco Piscopa.

Terreno avenida José María Moreno entre Saraza y Zañartú, con superficie de 141.50 metros cuadrados, a razón de $ 19.30 el metro cuadrado. Importa, $ 2.732.90. Comprador, señor Cayetano Basile.

RISSO PATRON y Cía.

Casa Humberto I 1678-84 y 86, mide 6.56 por 28.34 metros, en pesos 37.000, resulta a pesos 117.38 el metro cuadrado. Comprador, señor Juan F. Toledo.

Propiedad, Jufré 460, mide 8.66 por 43.40 metros, en pesos 30.000, resulta a 90 pesos el metro cuadrado. Comprador, señor Domingo Vendittio.

Casa Viamonte [illegible], mide 6.94 por 34.64 metros, en pesos 32.000, equivale a pesos 140 el metro cuadrado. Comprador, señor Alberto [illegible].

Propiedad, [illegible], mide [illegible] por 61.37 metros, en pesos 25.000, resulta a pesos 75 el metro cuadrado. Comprador, señor Juan F. Casamayor.

Casa Rincón 562, mide 10.29 por 9.52 metros, en pesos 16.000, resulta a pesos 141 el metro cuadrado. Comprador, doctor Carlos Cela.

Tres lotes Sud América y Monte Dinero, con superficies que varían entre 190.52 y 253 metros cuadrados, se obtuvo de pesos 9.86 a 13 el metro cuadrado. Compradores, señores Juan Garibaldi, Juan Millone y señora de Carbone.

Importa esta venta pesos 211.653.

JOSE CONTI y Cía.

Terreno calle Brasil entre Deán Funes y Rioja, superficie 559.14 metros cuadrados, vendido a razón de pesos 27.55 el metro cuadrado, importe pesos 15.401.66. Compradora, señora Francisca Griecco.

Terreno calle Brasil entre Deán Funes y Rioja, compuesto de 513.14 metros cuadrados, vendida a razón de pesos 29.30 el metro cuadrado. Comprador, señor Manuel González.

Dos lotes en Villa Devoto, números 5 y 6 de la manzana 184, frente a la calle Lacar entre San Nicolás y Orán, superficie 680 metros cuadrados, vendidos a razón de pesos 10.65 el metro cuadrado. Comprador, señor Guido Schwarz.

Casa calle Bella Vista 3381, compuesto su terreno de 10 varas de frente, por 13.13 varas y 14.70 varas, contrafrente 10.11 varas, vendida en pesos 7.000. Comprador, señor L. H. Corral.

Terrenos en Coghlan, F. C. C. A., señalados con el número 6 de la manzana B, frente a la calle Plaza entre Quesada e Iberá, compuestos de 382.30 varas cuadradas, vendido a razón de pesos 52 por mes en 60 mensualidades, importe pesos 4.160. Comprador, señor Angel Belgaurdo y José Rosatto.

Terreno en Pueyrredón, F. C. C. A., frente a la calle Helguera entre Cabozón y San Alberto, vendido en pesos 2.400. Compradores, señores José Netto y Esperanza Matías.

Terreno en Pueyrredón, F. C. C. A., señalado con el número 25 de la manzana 312, frente a la calle Vallejos entre Terrada y Condarco, compuestos de 475.50 varas cuadradas a razón de pesos 3.13 por metro cuadrado. Importe pesos 1.330.67. Comprador, señor Antonio Sanatti.

Terreno frente a la calle Nazca entre Avenida San Martín y Tinogasta, señalado con el número 5 de la manzana 43, compuesto de 175 varas cuadradas, a razón de pesos 15.33 por metro cuadrado, importe pesos 2.012.50. Compradores, señores Angel y Andrés Viaggi.

Terreno en Villa del Parque, F. C. P., señalado con el número 23 de la manzana 4, frente a la calle Nogoyá entre Llavallol y Atalaya, compuesto de 496.01 varas cuadradas, a razón de pesos 48 por mes, en 80 mensualidades, importe pesos 3.840. Comprador, señor Ignacio N. Coulin.

Terreno frente a la Avenida San Martín entre Terrada y Nazca, compuesto de 221.78 metros cuadrados, a razón de pesos 19.33 por metro cuadrado, importe pesos 4.287.94. Comprador, señor Luis Valsangiacomo.

FURST ZAPIOLA y Cía.

En la estación Ramos Mejía, F. C. Oeste, en la antigua quinta de Ramos Mejía, situada a 300 metros al Sur de la Avenida Rivadavia, se vendieron 67 lotes cuyas superficies variaban entre 263 y 695 varas cuadradas, a precios que variaron entre $ 15 y 37.50 la mensualidad, en 80 mensualidades, importa esta operación pesos 112.560. Resultaron compradores los señores: Scordo Pascuale, Modesto Ferreiro, Blas Darré, Francisco Amuroso, Leopoldo Visuara, Manuel Martínez, Federico Antola, José Nogueira, Modesto Ferreiro, Félix Torroella, José Domínguez y otros.

Terrenos en Flores, con frente a las calles Bahía Blanca, Médanos, Indio y Miranda, se vendieron 8 lotes de los 11 que tenían anunciados, con superficies que variaban entre 176 y 424 varas cuadradas, desde pesos 22 a 30 la mensualidad, en 120 mensualidades, importa esta operación 26.880 pesos. Compradores, señores Ernesto Pintos 3 lotes, Alfredo Genazzini, Manuel Rossatto, Lupollo y otros.

Casa en Barracas al Norte, Calle San Antonio 763, terreno de 12 varas de frente por 40 varas de fondo, en pesos 15.090, sale a 42 pesos el metro cuadrado. Comprador, señor David Legaspi.

Terreno, Avenida Provincias Unidas entre San Fernando y Jachal, compuesto de 10 varas de frente por 46.89 varas de fondo, en pesos 5.880, sale a 16 pesos el metro cuadrado. Comprador, señor Ventura Charlone.

Terreno en Mataderos, calle Cosquín entre Arrecifes y San Pedro, compuesto de 8.66 varas de frente por 21.83 varas de fondo, en pesos 2.640, sale a 18 pesos el metro cuadrado. Comprador, señor Lucas Marmina.

Estas ventas ascienden a 162.960 pesos.

FRANCISCO ARALO

Terreno Gorriti 225 al 227, de 670 varas cuadradas, en pesos 27.000. Comprador, señor Jerónimo Larco, en comisión.

Casa Picheuta número 681, en pesos 24.000. Comprador, señor Raymundo Gallo.

Seis lotes de terreno calle Convención entre Picheuta y Thompson, desde 22.20 a 23.50 pesos vara cuadrada. Compradores, señores Domingo Allio 2 lotes, Jesús Alonso, Ricardo Corti, Mariano Alegre y Raúl López.

Casa Directorio 759, en pesos 14.000. Comprador, señor José Perrupato.

Casa esquina Lavalleja 116 y Camargo 261, en pesos 19.500. Comprador señor Fortunato Recalde.

Casa Camargo 221, en pesos 11.000. Comprador, señor Fortunato Recalde.

Casa Avenida La Plata 308-10, en pesos 19.000. Comprador, señor Alejo García.

Total vendido, pesos 161.951.40.

ALBERTO D. JUSTO y Cía.

En Castelar, kilómetro 22, del F. C. Oeste, los terrenos de Reboredo, de los 87 lotes anunciados, vendiéronse 59 con una superficie en conjunto de 19.912 metros cuadrados, obtúvose de pesos 5 60 a 11.75, promedio pesos 7.43 el metro cuadrado, pagadero en 60 mensualidades, sin interés, importe pesos 147.946.16. Compradores, señores Bautista Gentille, Francisco Badano, José Capurro, Juan Marinelli, Benjamín Menéndez, Juan B. Vignole, Paulino R. Ortega y otros.

DOMINGO CAPURRO Y Cía.

En Floresta, vendieron 38 lotes con frente a las calles Cortina, Tinogasta, San Roque, Nazarre, Víctor Hugo y Lope de Vega, con superficie desde 200 a 573 varas, que obtuvieron precios que varían entre $ 17 y 41 la mensualidad, total vendido, $ 89.304. Compradores, señores Enrique J. Hunt, Pedro Vaquer, José Gilardoni, Rufina Payne, Silvestre Merola y otros.

AGUSTIN P. TAUREL Y Cía.

Judicial propiedad calle Vieytes número 382, en $ 24.100. Comprador, señor Andrés Mochio, en comisión.

Propiedad Deán Funes 967|69 y 73, en 35.000 pesos. Compradores, señores Antonio y José Biancuili y F. Lascalea.

FRANCISCO COSTA

Han vendido los 15 lotes que tenía anunciados en San Fernando, a los precios de $ 16 hasta 34.30 la mensualidad. Término medio del lote, $ 23 y término medio de la vara, $ 5.50.

Fueron compradores, los señores Chaperoni, Romero, Cenoglia, Vacaro, Abadie Frutos, Arlos Rinaldy, Alejandro, Peláez, Linem, Alexandre, O. Galli.

El total de esta venta importó pesos 27.256.

A. LOPEZ y Cía.

Judicial, casa de altos en Belgrano, calle Iberá esquina Amenábar, compuesto el terreno de 209 varas cuadradas, vendido en pesos 14.470. Comprador, señor Odo Piccinfuoco.

ARTURO DEMARCO

Casa Tucumán 3488, en pesos 18.600. Comprador, señor A. Schettino.

Terreno, Concordia entre San Julián y Deseado, 9 por 21.60, a pesos 8 la vara. Comprador, señor José Mature.

Venta de haciendas

RIVERO Y VIALE

Estos martilleros efectuaron los días 1 y 2 del corriente, su 256 remate feria en Saladillo, F. C. S., obteniendo el siguiente resultado:

Novillos especiales en gordura, de $ 150.50 a 180; novillos gordos, de 98 a 135; vacas gordas, de 90 a 115; vacas especiales en gordura, de 118 a 127; vaquillonas especiales en clase y gordura, a 114; bueyes especiales en gordura, de 177 a 188; bueyes gordos, de 145.50 a 167; vaquillonas gordas, de 80 a 91; vaquillonas para cría, de 57.50 a 81; novillos invernada, de 80 a 107; novillitos invernada, de 77.50 a 86; vacas invernada, y carne gorda, de 77 a 99.50; vacas con cría, de 50 a 89.50; terneros, de 44 a 70; capones, de 9.20 a 11.20; ovejas, de 10.40 a 15; cerdos gordos, de 38.50 a 49; cerdos invernada, de 13 a 30; yeguas, de 16 a 25; caballos, de 18 a 120; potros, de 68 a 90; potrillos, de 9 a 29; yeguas con cría, de 11.50 a 27; carneros, de 28 a 45.

NOTICIAS MARITIMAS

VAPORES ESPERADOS EN ABRIL

Nombre	Bandera	Fecha	Procedencia
Asunción	alemana	6	Amberes
Texas	danesa	6	Copenhague
King	inglesa	6	Amberes
x Darro	inglesa	6	Liverpool
Silvia	alemana	7	Hamburgo
Hesperides	inglesa	8	Liverpool
Phoenicia	inglesa	8	Hamburgo
x P. Mitre	argentina	8	P. del Sur
Liger	francesa	8	Burdeos
x C. Vilano	alemana	8	Hamburgo
V. de Rouen	francesa	8	Dunkerque
C. di P. Mauris	italiana	8	Génova
x Salta	francesa	8	Marsella
Provence	francesa	8	Marsella
x Divona	francesa	9	Burdeos
x H. Glen	inglesa	10	Londres
x P. de Satrústegui	española	10	Bilbao
x Ortega	inglesa	11	Liverpool (M^o)
x D. d'Aosta	italiana	11	Génova
La Rosarina	inglesa	12	Liverpool
Barbary	inglesa	12	Liverpool
x Araguaya	inglesa	13	Southampton
x S. Nevada	alemana	13	Bremen
x C. Finisterre	alemana	13	Hamburgo
St. Ronald	inglesa	13	Hamburgo

VAPORES A SALIR EN ABRIL

Nombre	Bandera	Fecha	Destino
Valetta	inglesa	6	Amberes
Hydaspes	inglesa	6	Amberes
x Demerara	inglesa	6	Liverpool
Tunisiana	inglesa	7	Londres
Raeburn	inglesa	7	Liverpool
Kennemerland	holandesa	7	Amsterdam
x Pampa	francesa	7	Marsella
x Italia	italiana	7	Génova
x Argentino	argentina	8	P. Arenas
x Pellegrini	argentina	8	San Antonio
x Gelria	holandesa	10	Amsterdam
x C. Trafalgar	alemana	10	Hamburgo
x Amazón	inglesa	10	Southampton
x I. Isabel	española	10	Barcelona
x H. Brae	inglesa	10	Londres
x Ortega	inglesa	11	Callao (M^o)
x P. Mafalda	italiana	11	Génova
Arawa	inglesa	12	Londres
La Correntina	inglesa	13	Liverpool

x Indica los vapores correos.

ALTURA DE LA MAREA

A las 6 a. m., 24.6 pies; a las 8, 25.6; a las 10, 26.6; a las 12, 27.2; a las 2, 27.2; y a las 5, 26.2 pies. Uno más en el canal Norte.

Viento: NNE.

LLEGADAS A LA RADA

Vapor italiano Silvia, de Cardiff, con carbón, a F. C. C. Argentino; id inglés Khorazan, de Amberes, con carga, a Mac Carthy; id id Glyndwr, de Cardiff, con carbón, a F. C. Entre Ríos.

Movimiento del puerto

ENTRADAS: vapores inglés Tunisiana y belga Escant, de Rosario, en el dique 2, a cargar; id id Bardsey, de la rada, en la dársena Sur, a descargar; id argentino Cachalote I, de Paranaguá, con carga, en la Boca; barca noruega Natura, de la rada, en el Riachuelo, a descargar.

SALIDAS—Vapor inglés Tregathen para Tenerife, órdenes, con fruto; id id St. Kentigern para Glasgow, con frutos; id id Sizergh Castle para Rosario, a cargar; id sueco Cónsul Olsson para Santa Fe, a cargar.

NOMINA DE LOS VAPORES DE ULTRAMAR SURTOS EN EL PUERTO

Dársena Norte—Gelria, Pampa, Valetta, P. Mafalda, Italia.

Dique 4—Infanta Isabel, H. Hope, Kennemerland, Ango, Sierra Ventana, Vandyck, Savoia, H. Rover, Amazón.

Dique 3—Oreland, Slawentzitz, E. von Belgien, Axel Johnson, Sevilla, Drumcree, Blue Jacket, Loewenburg, Toro.

Dique 2—Pernambuco, Lynrowan, Goolland, Hyades, Escant, Tunisiana.

Dique 1—Braganza, Gotaland, Sicily, K. G. Adolf, Bantu, Hydaspes, Sócrates, A. R. de Genouilly, Festlands, Tropea.

Dársena Sur—Morawitz, Normanton, Thistletor, Pellegrini, Argentino, Hubert, Ardgarry, Asturiano, Avellaneda, Queen, Don Arturo, Raeburn, Sommerstad, Bardsey, Clifton, Júpiter.

Riachuelo — Atlas, Skogland, Fairhaven, Centenario, Malvinas, Wallace, Cachalote, M. J. Mandal, Ethyl, Brakar, Enrichetta, Ardoyne, Esperanza de Larrinaga, K. Lud, Othello, Mont Cenis, Lomas, Angelo, Queen Helena, Sahara, Uskmoor, Eskbridge, Trelissick, Edoardo Musil, Cachalote I.

Dock Sur — Patagonia, Cabotia, Reformer, H. Brae, Mont Cervin, La Correntina, Dalmata, Carmen, Torridge, Santa Elena, Cotovia, Langdale, Dongola, Hyperia, African Monarch.

DURACION DE LOS VIAJES

El vapor Amazón ha efectuado el viaje desde Lisboa en 19 días y 6 horas, y no 13 días como publicamos ayer por error de composición.

VAPORES ESPERADOS

Hoy: danés Texas, de Copenhague, con carga; alemán Asunción, de Amberes, con carga; inglés King, de Hamburgo, con carga; id Darro, de Liverpool, con pasajeros y carga (por la noche).

Mañana: alemán Silvia, de Hamburgo, con carga.

VAPORES A SALIR

Hoy: inglés Valetta, para Amberes, con frutos; italiano Enrichetta, para La Plata, a cargar; inglés Hydaspes para Amberes, con frutos.

Mañana: francés Pampa para Marsella; con pasajeros y carga; italiano Italia para Génova, con pasajeros y carga.

COSTA SUR

Hoy es esperado de Patagones el vapor Pomona, con pasajeros y carga.

VAPORES EN VIAJE

Principe di Udine, italiano, de ésta para Génova, salió el 4 de Santos.

Cordova, italiano, de ésta para Génova, salió el 14 de Río de Janeiro.

Cap Vilano, alemán, de Hamburgo para ésta, salió ayer de Santos.

Cap Arcona, alemán, de Hamburgo para ésta, salió ayer de Lisboa.

Cap Ortegal, alemán, de ésta para Hamburgo, llegó ayer a Boulogne sur Mer.

Aragón, inglés, de ésta para Southampton, salió ayer de Pernambuco.

Blucher, alemán, de ésta para Hamburgo, llegó ayer a Vigo.

Cádiz, español, procedente de ésta llegó ayer a Barcelona.

Giessen, alemán, de ésta para Bremen, salió ayer de Río de Janeiro.

Valbanera, español, de Barcelona, para ésta, salió ayer de Cádiz.

Sierra Salvada, alemán, de ésta para Bremen, llegó ayer a Lisboa.

Gotha, alemán, de Bremen para ésta, salió ayer de Boulogne sur Mer.

Koenig Wilhelm II, alemán, de ésta para Hamburgo, salió ayer de Santos.

VAPORES DE LOS RIOS

Se esperan hoy: Viena, Cabo Santa María y Río de la Plata, de Montevideo, Venus del Salto, Luna del Carmelo.

Salen hoy: Roma (7 p. m.), Río de la Plata (10.15 p. m.), Viena y Cabo Santa María (10.30 p. m.) para Montevideo.

PUERTO DE LA PLATA

A salir: vapor inglés Demerara, hoy, para Liverpool, con pasajeros y carga.

PUERTO DE BAHIA BLANCA

Movimiento en Ingeniero White — Entró el crucero inglés Glasgow.

Total de cereales a depósito: 362 toneladas.

PUERTO DE MONTEVIDEO

Llegó el vapor brasileño Amazonas de Río de Janeiro.

SECCION SOLICITADAS

DOCTOR PEDRO A. GUERRERO, JEFE de sala del hospital E. Tornú. Afecciones bronco-pulmonares y del corazón. Tratamiento específico de la tuberculosis. Uruguay 83 de 4 a 6 p. m. v3a

SECCION NOTABLES

LINEAS NELSON
COMPAÑIA INGLESA de NAVEGACION
Nuevos y lujosos vapores. Servicio rápido entre Río de La Plata y Londres, con combinaciones a todas partes de Europa y del mundo.
Paquetes postales. Salidas semanales
HIGHLAND BRAE 10 Abril
HIGHLAND ROVER 17 Abril
Boletos hasta París: primera clase $ 367.35 papel; segunda clase pesos 200.35 papel.
Por folletos, itinerarios, demás informes y boletos, ocurrir a
Agentes generales: Nelson & Wynes
CANGALLO — Buenos Aires

Muebles, Tapicería y Alfombras

Tenemos en exposición el mejor surtido de plaza en condiciones mucho más ventajosas que cualquier otra casa del ramo - - -

HE AQUI ALGUNOS PRECIOS DE VERDADERA OCASION:

JUEGO DE DORMITORIO color roble, con lunas biseladas y mármoles rosa, compuesto de 1 ropero, 1 lavatorio, 1 mesa luz, 1 cama de una plaza, 1 elástico patente. . . . . $ 140.00

El mismo juego un poco más sencillo . . . . $ 92.00

GUARDARROPA de madera muy sólida, con puertas corredizas, gran formato . . . . . . $ 94.00

SILLAS de Viena legítimas, cada una . . . . $ 3.50

JUEGO de haya para vestíbulo, compuesto de 6 piezas . . . . $ 50.00

HAMACAS de Viena legítimas, muy sólidas . . $ 17.00

GRAN SURTIDO en mesitas de fantasía, desde . . . . $ 10.00

JUEGO DE SALA de 7 piezas tapizado, con rico género de fantasía $ 130.00

JUEGO DORDITORIO roble de Austria, estilo Luis XVI, compuesto de 5 piezas . . . . . . $ 330.00

JUEGO DE COMEDOR de pino tea, muy fino, compuesto de 1 aparador, 1 trinchante, 1 mesa pies cuadrados para 8 cubiertos y 6 sillas . . . $ 225.00

El mismo juego en color roble . . . . $ 250.00

CORTINADOS de tul con lindos bordados, aplicados, tamaño 140 por 400, par a . . . . $ 17.80

COLCHAS haciendo juego, para cama de una persona, con grandes volados en el contorno, a . . . $ 11.00

La misma en camera, a $ 12.00

CORTINAS de tul con bordados aplicados y volado en la parte baja, el par a . . . . $ 4.30

BRIS BIS de batista con bordados muy nuevos, en varios estilos, el par a . . . . $ 1.50

CORTINAS de batista, muy buena clase, con bordados sobre tul, estilos modernos, el par a . . . . $ 2.80

CARPETAS de yute con fleco tejido de relieve, colores verde y granate.

Tamaño	Precios
170 por 200	$ 7.—
170 por 250	$ 8.80
170 por 300	$ 10.50

TRIPES varias clases, de lana, artículos que valían $ 3.— el metro, hoy se ofrecen a . . . . $ 1.50

TRIPES Bruselas en colores claros y oscuros, con espléndidas guardas, a . . . . $ 2.50

TRIPES cortados de terciopelo de lana que valían $ 6.50, se liquidan a . . . . $ 3.90

CHUCES, artículo especial para escritorios, ancho 0.90 centm., el metro a . . . . $ 0.70

CAMINOS de chuce, con magníficas guardas, ancho 0.46 centímetros a $ 0.40 y $ 0.55; ancho 0.60 centm., a . . . . . $ 0.70

CAMINOS varias clases pura lana, para escaleras y habitaciones, en colores claros y oscuros.

Ancho	Precio
0.46 centm.	$ 1.40
0.60	1.70
0.70	2.00

FELPUDOS muy buena clase, distintos dibujos, artículos de gran ocasión.

Tamaño	Precio
40 x 70	$ 1.80
45 x 75	2.25
50 x 85	2.75

ALFOMBRAS Carpetas de lana, variedad en colores claros y oscuros, dimensiones 140x200, pesos 11.50; 230x270, pesos 22; 270x320, $ 28.50; 270x370, $ 34; 320x360, $ 38; 360x460, $ 66; 360 por 550, a . . . . . . $ 78.00

ALFOMBRA moquet de terciopelo, estilos de gran novedad, para sala, comedor, escritorio y dormitorio, dimensiones: 140x2, $ 19; 175x236, $ 27; 200x3, $ 38; 230 por 315, $ 50; 250x350, $ 65; 300x4, $ 85; 335 por 435, $ 105; 4x5, pesos 150; 400x600, a . $ 185.00

ALFOMBRA de dos faces para delante de cama y sofá, varios colores: 70 por 150, $ 5; 85x160, a $ 5.80

LLAMAMOS LA ATENCION, DE NUESTRO GRAN SURTIDO EN HULES Y LINOLEUMS, PARQUET Y LISOS

Está en circulación nuestro gran catálogo general para Otoño e Invierno, con multitud de grabados, precios y descripciones de las últimas novedades.

GRATIS y franco de porte se remite a cualquier punto del interior o exterior, lo mismo que muestras y presupuestos.

TIENDA SAN JUAN ALSINA Y PIEDRAS

A LA CIUDAD DE LONDRES
CARLOS PELLEGRINI Y CORRIENTES — BUENOS AIRES

Avisa á las Señoras

que los grandiosos surtidos de espléndidos y bien seleccionados modelos de **Vestidos Sastre** y **Fantasía, Tapados, Sombreros, Formas de Sombreros** y una infinidad de otras Novedades recibidas para **OTOÑO é INVIERNO** estarán en venta á precios sumame ne acomodados

EL LUNES 6 DE ABRIL Y DÍAS SIGUIENTES

A CONTINUACIÓN DAMOS ALGUNOS DE LOS

PRECIOS DE OCASION

VESTIDOS SASTRE para Señoras

TRAJES SASTRE, en género inglés de muy buena clase, en los colores gris, verdoso y marrón, la solapa adornada con botones. Precio excepcional . . . $ 12.50

TRAJES TAILLEUR modelo muy elegante, en casimir de alta novedad, varios colores, el saco adornado con cinturón y cuello de terciopelo . . . . . $ 19.50

TRAJES TAILLEUR en género diagonal de buena clase, en los colores azul marino, gris y negro, cuello de terciopelo ó seda, forro polonesa . . . . . . $ 29.50

TRAJES TAILLEUR modelo de última creación, en sarga de pura lana azul marino, gris y negro, forro de seda . . . . $ 49.00

Vestidos fantasía para Señoras

VESTIDOS FANTASIA en género de pura lana, lindos colores de moda, la bata adornada con un motivo de bordado, peto y cuello de tul Réclame . . . . . $ 19.50

ELEGANTES VESTIDOS fantasía, en casimir de gran moda, colores azul, gris, marrón y beige, cuello y puños con un lindo bordado, corbata y cintura de terciopelo $ 29.50

VESTIDOS FANTASIA modelo muy elegante, en sarga de pura lana, colores azul, marrón, gris y beige, adornado con botones y cintura de terciopelo, la polleraa con lindo recogido . . . . $ 32.00

VESTIDOS FANTASIA modelo de última creación, en ottoman de lana y seda, en los colores azul, gris y marrón, la bata adornada con un volado de puntilla y corbata de seda, la pollera con 2 volados $ 58.00

TAPADOS PARA SEÑORAS

TAPADOS en género diagonal, de gran moda, en los colores gris, verdoso y marrón, modelo muy nuevo. Excepcional . . . $ 13.50

TAPADOS en paño negro, clase recomendada, adornados con trencilla de seda, presillas y botones . . . . $ 19.50

TAPADOS en rico género inglés, modelo de última moda, lindo surtido de colores, cuello cerrado . . . . $ 26.50

ELEGANTES TAPADOS en paño azul marino y tampe, adornados con resortes y motivos de pasamanería, cuello y botamangas de terciopelo . . . . . $ 35.00

POLLERAS PARA SEÑORAS

POLLERAS modelo muy nuevo, en sarga azul marino y negra, de buena clase, Réclame . $ 5.90

POLLERAS en sarga azul marino, gris y negra, de pura lana, adornada con botones . . . $ 7.50

POLLERAS confeccionadas en una rica sarga azul marino, gris y negro, adornada con presillas y botones . . . . $ 9.50

POLLERAS modelo de última moda, con recorte formando túnica, en sarga de pura lana azul, gris y negro, adornada con presillas y botones . . . . $ 12.50

MODAS
Sombreros y Gorras para Señoras y Niñas

CAPOTITA de terciopelo, para niña, en colores nuevos, adornos de terciopelo fantasía . . $ 4.50

SOMBRERITOS para bebé, en terciopelo blanco, rosa, celeste, adornos de alforcitas y cintas $ 5.90

SOMBREROS de terciopelo negro, para señorita, adornos de cinta failletine, muy elegante $ 5.90

SOMBRERO de terciopelo muy fino, forma flexible, para niña, adornado de una flor fantasía . . . . $ 6.50

GORRO de peluche souple, para señorita, adornos de fantasía, faisán gran novedad . . . $ 6.90

ELEGANTE TOQUET para señora, en terciopelo negro, adornos de fantasía, imitación aigrette y cabochón azabache . . . . . $ 9.50

SOMBRERO de terciopelo, muy levantado á un lado, con lin fantasía imitación paraíso, para señora . . . . $ 9.50

SOMBRERO para señorita, ala recta, en terciopelo ó peluche, adornos de fantasía . . $ 10.50

NOVEDADES FANTASÍAS CARTERAS

CARTERAS cuero marroquín muy fino, con divisiones interior, boquilla de metal muy sólida, forma de moda, para señora. Cada una . . . . . $ 1.90

CARTERAS de moirée de seda negro, forma ovalada, de última creación, con división interior y una carterita con cisne. Clu. $ 6.50

CORBATITAS en piel de liebre, para niñas, en colores blanco, martre y negro. Cada una $ 0.80

COLLARES de cinta de terciopelo ó seda, bordados y con flores de canutillo, gran surtido. Cada uno, desde . . . . . . $ 0.95

MOÑITOS gran novedad, bordados y adornados con piel, perlas ó canutillo, variedad de formas. Cada uno, desde . . . . . $ 0.60

VESTIDOS, TAPADOS Y POLLERAS PARA NIÑAS

TAPADOS estilo inglés, tonos marrón ó gris, cuello de gran moda, con ojales militares y grandes botones, para niñas de

Años: 5-6	7-8	9-10	11-12-13
8.90	10.50	11.50	13 50

TAPADOS para señorita, casimir gris jaspeado de blanco, muy lindo cuello, con bies ancho del mismo género, botones fantasía. Edades: 15, 16, 17 años . . . $ 16.90

VESTIDITOS para niña, en buen paño meltón azul, forma saco marino, cuello con trencillas, botones dorados.

Años: 5-6-7-8	9-10-11-12
13.50	15.50

VESTIDOS TAILLEUR casimir gris, diagonal, muy bonito modelo, cuello smockin, con vista de faille, saco forrado en sarga.

Años: 8-10	12-14
23.50	25.50

VESTIDO SASTRE, para señorita, confeccionado en paño diagonal azul marino, cuello adornado de terciopelo y solapa con tres botones, modelo muy práctico. Edades: 14, 15, 16, 17 años . . . . $ 19.50

VESTIDOS de fantasía, género asargado, muy elegante modelo, cuello de gran moda y botamanga de paño, con bordadito de soutache, botoncitos de fantasía, para niñas de

Años: 9-10-11-12	13-14
9.90	10.90

VESTIDOS en sarga azul, pura lana, tres tablones, talle largo, adornos en el cuello y ancha faja de escocés de seda, botones dorados, para niñas de 5-6-7-8 años . $ 18.50

POLLERAS modelo sastre, en casimir jaspeado, para niñas de 14 á 17 años . . . . . $ 5.90

VESTIDITOS en cheviot, moletón azul marino, forma rusa, cuello adornado con soutache de seda, para varones de 1, 2 y 3 años $ 4.90

VESTIDITOS en paño beige, adornados, con cuellos de astrakán, en color beige ó negro, para varón, de 1, 2 y 3 años . . $ 9.95

VESTIDITOS en rico paño diagonal, forma saquito, pollerita tableada, con cuello marinera, adornado con soutache, para niñas de 2, 3 y 4 años . . . . . . $ 9.90

NOVEDADES Y OCASIONES EN TODOS LOS DEPARTAMENTOS

Enfermedades de los OJOS y ANTEOJOS
Dr. RIVABELLA. Director del servicio oculístico del Hospital Italiano de Buenos Aires. Diplomado especialista de oculística en las facultades de París y Turín. De regreso de Europa. Lavalle 1315, de 1 á 5. v20a.

DOCTOR SAN MARTIN
Cirujano del Hospital Alvear. Fracturas, luxaciones y enfermedades de los huesos y articulaciones. Cirugía general. Rayos X. Trasladó su consultorio a la calle Lima 411. Consultas de 1 a 3. U. T. 3141, Lib. v1m.

Dr. TAVOLARO
ESPECIALISTA en la aplicación del
606 - 914
SECRETAS y DE LA PIEL

Dr. LOUSTALET
ENFERMEDADES DEL PULMON
REUMATISMO PARALISIS-CIATICAS
RAYOS X. 9 á 11 - 3 á 6 CALLAO 158

Dr. V. MORASCHI
Especialista de enfermedades de los ojos y anteojos. Jefe de clínica del hospital Oftalmológico. Días de consulta: lunes, miércoles y viernes, de 3 á 4 p. m.
BERNARDO DE IRIGOYEN 557

TUBERCULOSIS PULMONAR
Tratamiento del Prof. FORLANINI DE PAVIA (Italia) (Inmovilización del pulmón enfermo)
Dr. PATERNOSTER
Ex-asistente en la clínica del inventor. - Exploración con Rayos X. - Calle Medrano 212. U. T. 3023, Mitre, De 2 a 5 p. m.

WEST INDIA OIL COMPANY

CALORIFEROS

Si quiere Vd. tener cómodo su hogar durante el invierno compre un **CALORIFERO "W.I.O.C^o"**

PRECIO UNICO: $ 9.50 m/n.

para obtener el mejor resultado de su calorífero use solamente kerosene marca

CALORIA o LUMINOSO

Entregados en los puntos siguientes, a domicilio o sobre vagón.

BUENOS AIRES - Paseo Colón 185
ROSARIO - San Martín 400
BAHIA BLANCA - Saavedra 77
SANTA FE - San Martín 482
La Plata - Diagonal 80 núm. 642.
Córdoba - 9 de Julio 57.
Tucumán - Junín 206.

SANATORIO ITALIANO
443 PERU 443
De regreso de Europa se ha hecho cargo nuevamente el
Profesor Dr. A TEDESCHI
CIRUGIA GENERAL
ENFERMEDADES DE SEÑORAS
CONSULTORIO
De 8 a 10 a. m. y de 1 a 3 p. m. perm.

COMPAÑIA TABACALERA ARGENTINA — CTA

100.000 PAQUETES DIARIOS DE VENTA EN ESTA CAPITAL SON LA MEJOR PRUEBA DE LA SUPERIORIDAD DE LOS CIGARRILLOS

ORO

DE 20 — 30 — 40 CENTAVOS

Unico premio: SU BUENA CALIDAD

Dr. Aynes
Secretas y nerviosas. Aplicación del 606. Rayos X. Consultas de 3 a 5 p. m. Pobres, consultas gratis, Rivadavia 1027. v6

Dr. RAPOPORT
Especialista en la curación de la avariosis por el
606 - 914
Comisionado a Europa para estudiarlo, secretas, piel y urinarias. CORRIENTES 2076, de 9 á 4 p. m. Obreros de 6 a 8 p. m. v1m.

DR. COLOMBO
Especialista en Secretas, génito-urinarias, piel y Señoras. Aplicación del 914. De 2 a 5 p. m., Corrientes 1455. v8

TUBERCULOSIS
Curación radical por el Suero Antituberculoso, vómitos y esputos de sangre, tos, fatiga, sudores, etc. Pensiones de varios precios. Sanatorio Inglés, Temperley, F.C.S. a 20 minutos de Buenos Aires. v10

J. EDELBERG
Dentista-cirujano. Dientes fijos, sin paladar. Operaciones sin dolor. Bernardo de Irigoyen 909. 1p

RESFRIOS MAL CURADOS
Bronquitis crónica, fatiga, debilidad de la sangre. Tratamiento eléctro-vibratorio. Rayos X, por el Dr. Ferrer, 2 a 5, Bernardo de Irigoyen 347.

Dr. IZZO
ESPECIALISTA. Enfermedades de los pulmones y corazón. Nuevo tratamiento de la tuberculosis, anemia y vicios de la sangre. Revisación con rayos X.—VICTORIA 1453. De 9 a 11 a. m. y de 3 a 4 p. m. v8

Dr. Sciammarella
Médico del Hospital Rawson
Especialista en la piel y secretas, cura llagas, úlceras y heridas de todo origen. Consultas de 2 a 4 p. m., Brasil 434. v9

Dr. REZAVAL
De regreso de las clínicas de Berlín y Viena. Enfermedades de la garganta, nariz y oídos. Corrección quirúrgica de las deformaciones nasales. Nuevo tratamiento de la laringitis por inhalaciones secas. — LIBERTAD 249. De 2 a 5 p. m. v7a

Dr. JOSE V. VARALLA Especialista de vías urinarias, avariosis y piel. Electricidad médica. Rayos X. Sarmiento 329, de 4 a 6 p. m. Pozos 987, de 1 a 3 y de 7 a 8 p. m. v1m.

BADEN-BADEN
La Reina de las Selvas Negras
ESTACION TERMAL, CLIMATERICA y BALNEARIO — Frecuentado por la Alta Sociedad Francesa. — Curación de la Gota, Reumatismo y de los Catarros — Establecimiento de Baños incomparables.
Radium-Emanatorium. Nuevo Inhalatorio. Curaciones por Uvas. Montes de Pinos, Grandes Carreras Internacionales. Ferrocarril de Cremallera. Golf. Tennis. Estación de Dirigibles Zeppelin. Excursiones Aereas regulares.
PARA INFORMES, PROSPECTOS GRATUITOS, PROGRAMAS, ETC., ESCRIBIR AL BUREAU MUNICIPAL DE INFORMES EN BADEN-BADEN, O A LAS OFICINAS DEL LLOYD NORTE ALEMAN ARGENTINO, SOCIEDAD LIMITADA, SUCURSAL BUENOS AIRES, CALLE SARMIENTO 466.

Dr. Sixto Pastor
Enfermedades de la sangre y nutrición (Anemias, Debilidad general, diabetes)
Enfermedades de Niños
Talcahuano 1123, de 1 a 3. v3A.

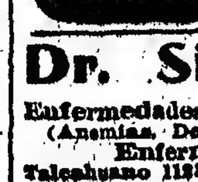

HERNIA Reducción garantida sin operación y sin molestia con el New Elastic Truss, suave y eficaz, este aparato permite todo trabajo, no incomoda y asegura la curación progresiva de las hernias con rapidez y seguridad. SARMIENTO 673, especialista. v7

Dr. José M. Rodríguez
Tuberculosis pulmonar, enfermedades internas (corazón, estómago, intestinos). De 3 a 6 p. m., PUEYRREDON 1371. v21a

HEMORROIDES
Tratamiento radical sin operación cruenta, doctor R. G. Figueroa. Enfermedades intestinales, estómago y ... — CALLAO 1315, de 2 a 4 p. m.

BADEN - BADEN
SANATORIUM STEPHANIE

Con frente a la Avenida de Lichtental y cerca de "Brenner's Stephanie Hotel"
Enfermedades internas y nerviosas. Molestias en la alimentación. Enfermedades de señoras
Tratamientos para adelgazar y engrosar
Médicos jefes
Dr. Schrumpf (St. Moritz) Dr. Strackosch (Langenschwalbach)
Médico de consulta:
Profesor Dr. de Tabora, Strasburgo
Apertura: Fines de Abril 1914
80 piezas—60 baños con toilette—30 balcones
Cocina dietica de primer orden
Construido y organizado según los principios de la higiene más moderna. Instalaciones medicales y balnearias más completas.

Doctor CABAUT
Especialista en enfermedades de los OJOS, ANTEOJOS, etc. Oculista del hospital Francés, CARLOS PELLEGRINI 594; de 1 a 5; U. T. 633, (Libertad). v17

PERICH—DENTISTA
Ex asist. a la Escuela Dental de París. De regreso atiende su consultorio, Belgrano 544. v17ab

VENEREAS Y SECRETAS
Dr. FERULANO, Prof. Univers. de Nápoles
Dr. MALVICINO, de Turín y París
606 - 914
de 8 a. m. a 10 de la noche, TUCUMAN 606 v22a

Dr. PACIFICO DIAZ
Especialista en enfermedades de la piel (del Hospital de Niños y del Militar), se mudó B. Mitre 1312. De 1 a 4 p. m. v15

Una pregunta de actualidad:

¿QUE ES

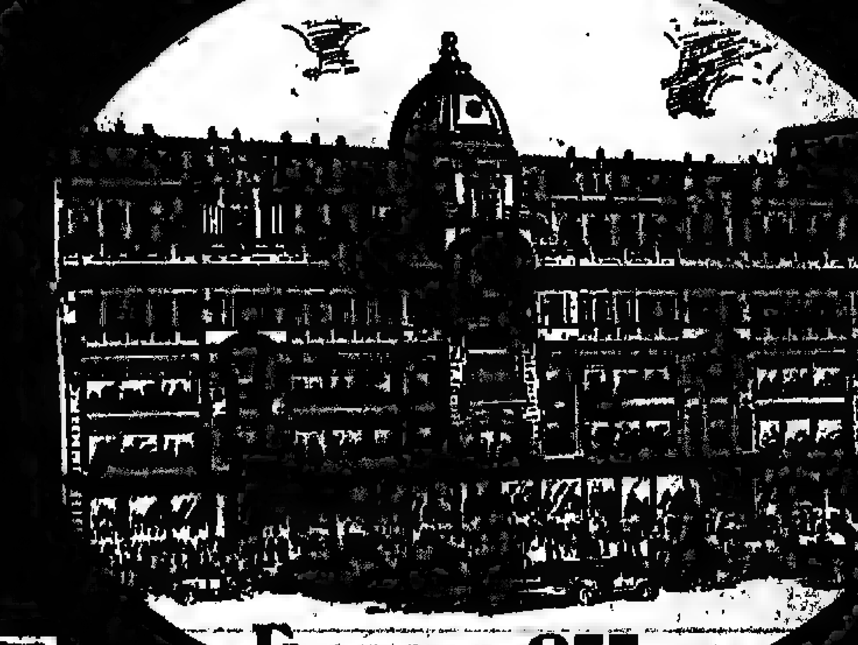

Harrods (Buenos Aires) L^td

Harrods es el nombre que significa **Elegancia, Moda, Novedad, Distinción, Lujo** y **Calidad**, porque los artículos que ofrece son la expresión de lo más selecto en todos los ramos a que se dedica.

Realzan nuestra magnificencia, los salones combinados **Thompson** con su notable exposición de muebles.

Harrods es la casa que exhibe solamente las modas femeninas de última creación, más elegantes, reunidas, después de la más cuidadosa selección, en los principales centros de Europa, justificando nuestro lema de: **El Centro de la moda en Buenos Aires.**

Harrods representa comercial y socialmente un exponente del progreso Argentino. Para todo lo que significa novedad, está en relación continua y directa con las principales casas de Londres, Paris, Berlin, etc. donde nuestros expertos compradores seleccionan constantemente lo mejor de lo mejor.

Harrods merece ser visitado porque en sus lujosos salones, se halla en hermosa profusión lo más selecto de las modas.

La Dirección agradece a cuantos deseen entrar se cercioren de la magnitud de esta empresa, examinando detenidamente la riqueza de su conjunto.

Harrods en su exposición de artículos selectos ofrece los más novedosos **Vestidos, Tapados, Pieles, Blusas, Corsés, Visos, Guantes, Perfumes, Joyas, Puntillas, Cintas, Sederías, Lencería, Blanco, Artículos de Punto** y además todos los complementos de la toilette femenina.

Carlos Rasetti

RIVADAVIA 526, esquina PLAZA DE MAYO

Casa introductora de armas. FUNDADA en 1857. Casa de compras en Paris. 150 modelos diferentes de escopetas fabricadas especialmente para la casa. Artículos garantidos y precios sin competencia.

OFERTAS EXTRAORDINARIAS

ESCOPETA fuego central de dos tiros, caños de ALAMBRE (DAMAS RUBANS), calibre 16, caño izquierdo Choké, con dos cierres, correa de cuero, con funda reforzada para guardar la escopeta desarmada, cintura cartuchera para 50 cartuchos, red para pájaros, baqueta de 3 piezas con 2 cepillos, extractor de cartuchos, máquina para remachar los cartuchos con medida para pólvora y munición.

Todo por $ 48

ESCOPETA fuego central, de dos tiros, caños de ALAMBRE especial, triple cierre Greener, fabricación mecánica, calibre 16, caño izquierdo Choke, correa de cuero, con funda reforzada para guardar la escopeta desarmada, cintura - cartuchera, con 30 cartuchos, red para pájaros, baqueta de 3 piezas con 2 cepillos, extractor de cartuchos, máquina para remachar los cartuchos con medida para pólvora y munición.

Todo por $ 58 y 68

ESCOPETA fuego central, de dos tiros, caños de DAMASCO BOSTON, triple cierre Greener, fabricación mecánica, calibre 16, caño izquierdo Choke, correa de cuero, con funda reforzada para guardar la escopeta desarmada, cintura - cartuchera para 30 cartuchos, red para pájaros, baqueta de 3 piezas, con dos cepillos, extractor de cartuchos, máquina para remachar los cartuchos, con medida para pólvora y munición.

Todo por $ 80, 95 y 120

ESCOPETA fuego central, de dos tiros, caño de ACERO FINO, triple cierre Greener, calibre 16, caño izquierdo Choke, correa de cuero, con funda reforzada para guardar la escopeta desarmada, cintura - cartuchera para 30 cartuchos, red para pájaros, baqueta de 3 piezas con 2 cepillos, extractor de cartuchos, máquina para remachar los cartuchos, con medida para pólvora y munición.

Todo por $ 60 y 75

Todas las ESCOPETAS son con llave entre los gatillos

LOS PEDIDOS POR CARTA SE DESPACHAN EN EL DIA

Embalaje gratis

LA CASA NO TIENE AGENTES NI SUCURSALES

Catálogo se remite al interior

LIDO DE VENECIA

LA MAS LINDA PLAYA DEL MUNDO

Rendez-vous preferido de la Clientela Internacional

HOTELES CON PLAYAS Y CAMAROTES RESERVADOS

EXCELSIOR PALACE HOTEL — Hotel de lujo. 500 piezas

HOTEL VILLA REGINA — sobre el canal al mar

GRAND HOTEL DES BAINS — 500 piezas, vasto parque

GRAND HOTEL LIDO — sobre la laguna, a la entrada de Venecia

VILLINI — Instituto Chinesiterápico y cura física.

Hoteles más recomendados de Venecia: Hotel Royal Danieli, Grand Hotel, Hotel Regina, Hotel Vittoria, Hotel Beau Rivage.

URINARIAS Y SECRETAS

Dr. RAFAEL SERRANO.—Ex médico especialista en los hospitales Rawson, San Roque y T. Alvarez. Atiende en su consultorio MAIPU 784, de 8 a 11 de la mañana. v9ab

ESTOMAGO

Cirugía general y enfermedades de vientre. Dr. Corbellini. Corrientes 1943, a las 8 de la mañana y a las 4 de la tarde. v9abril

GARGANTA - NARIZ - OIDOS

Curación de catarros crónicos. Dr. BLANCO, especialista de las clínicas de Paris y Berlin, Moreno 1316; 3o. piso, de 10 a 12 m. y de 2 a 5 p. m. Domingos de 2 a 5 p. m.

Dr. GRECO Profesor suplente de enfermedades de la piel y secretas y jefe de clínica de las mismas en la facultad de medicina y hospital San Roque, de 1 a 4, Esmeralda 872. v9m.

Dr. D. ZANALDA - Suipacha 117

Consultas de 11 a 5. Cirugía, Enfermedades secretas y de señoras. - (Prescrip. de anteojos). perm

Dr. SANCHEZ AIZCORBE

Especialista en enfermedades nerviosas

Director del Instituto de Fisioterapia

Tratamiento radical de la neurastenia, histeria, neuralgias, parálisis, debilidad general, dispepsias nerviosas, etc. Av. de Mayo 1360 - Consultas de 1 a 5 p.m. Unión Telef. 4666, Libertad v17

Tratamiento de L. RICHELET

Para todas las enfermedades de la **PIEL, LLAGAS de las PIERNAS; ARTRITISMO, REUMATISMO, GOTA, DOLORES**, etc., etc.

Antes de la curacion.

Después de 15 dias de tratamiento.

Hemos señalado yá á los lectores de nuestro periodico, el tratamiento racional del Sr L. Richelet (farmacéutico-químico en) Sedán (Francia), en lo concerniente á las enfermedades de la piel y de la sangre. A continuacion indicamos las afecciones que mas particularmente influenciadas por este prodigioso tratamiento.

Eczemas, herpes, impétigos, acnés, sarpullidos, prúrigos; rojeces, sarpullidos farináceos, psoriasis, sycosis de la barba, comezones, enfermedades del cuero cabelludo, afecciones de la nariz y oidos, llagas y eczemas varicosos de la piernas, **enfermedades sifiliticas.**

Su accion es igualmente segura, en los trastornos de la circulacion en el hombre y en la mujer, y en el artritismo, reumatismo, gota, dolores, etc.

Jamás ha habido un desacierto.

Este maravilloso tratamiento, ejerce su accion tanto en el punto donde se localiza el mal como en la sangre, que la deja completamente purificada y regenerada.

El tratamiento de L. Richelet se encuentra en todas las buenas farmacias y droguerías.

Un folleto ilustrado, en lengua española, tratando de las enfermedades de la piel y artritismo, ha de ser remitido **gratuitamente** por los depositarios á todas las personas que lo pidan.

Para obtener también gratuitamente este folleto, basta dirigirse al

Deposito general: **DROGUERIA Y FARMACIA FRANCO-INGLESA** 569, Sarmiento, 587, BUENOS AIRES.

LABORATORIO: L. RICHELET, 13, rue Gambetta, SEDAN (Francia).

DOCTOR POLITO

ESPECIALISTA en enfermedades de la piel, secretas y vías urinarias. Entre Ríos 624. Consultas de 4 a 8 de la noche. v14a.

J. BONANSEA

CIRUJANO DENTISTA. — Calle Moreno 990. perm

PROFESOR DR. A. TEDESCHI

Cirugía. Enfermedades de señoras

De regreso de Europa ha reabierto su consultorio PERU 443, de 8 a 10 a. m. y de 1 a 3 p m. perm.

RADIUM

Tratamiento del cáncer, lupus, eczemas crónicas y demás aplicaciones científicas por el doctor Ignacio Torres, jefe de clínicas del servicio de garganta, nariz y oidos de LA PRENSA. Consultas de 5 a 7 p. m., Paraguay 1009, U. T. 4068, Juncal.

Dr. C. VILA especialista internas y nerviosas, (Corazón, Pulmón, Estómago, Vientre, Sangre, etc.) Rayos X, Electricidad. Aplica el 606 ó 914. Lavalle 2277. De 2 a 5 p. m., menos los sábados, U. T. 520 (Mitre). v1jlo.

Dr. ANGEL F. ORTIZ

Especialista en vías urinarias, trasladó su consultorio a CANGALLO 1610. Consultas diarias de 2 a 4 p. m. y en LA PRENSA, los sábados, de 9 a 12 a. m.

SE ALQUILA

un gran local de más de mil varas cuadradas, Corrientes 1858|60, tratar Sarmiento 838. v6

Dr. MAIDANA Jefe de los servicios de garganta, nariz y oído de los hospitales Francés y Rivadavia. Consultas de 3 a 5, Carlos Pellegrini 1048.

DR. MACKINTOSH

Del hospital San Roque

SECRETAS, URINARIAS. Tratamientos uretroscópicos. ENTRE RIOS 258. De 4 a 7. v7

914 (606) lo aplica el Dr. Allievo sin necesidad de guardar cama, Sarmiento 1612, de 1 a 4. v17

Dr. CHABROUX Diplomado en los Hospitales de Paris (St. Louis, Urologie, etc.) Especialista en piel, génito-urinarias y secretas. De 3 a 6 y de 9 a 10 p. m. Se trasladó a B. Mitre 872. v10a.

SANATORIO MODERNO - TUBERCULOSIS

Lomas, Calle España 577, U. Telef. 105. Tratar Perú 443 ó en el mismo Sanatorio. Pensiones de 10, 15 y 30 pesos. perm.

Dr. Cantarell Especialista en las enfermedades de la piel, vías urinarias y secretas de ambos sexos, debilidad orgánica, agotamiento, etc., LAVALLE 910, de 2 a 5 p. m. v7

Doctor JOSE DE LUCA

Profesor especialista en garganta, nariz y oído. De regreso de su viaje a Europa, ha reabierto su consultorio. Cangallo 1056, de 2 a 4 p. m. v30

606 - 914

SANATORIO ITALIANO

443 - PERU - 443 perm.

Corazón - Estómago y Pulmones

Dr. Diego Dávison. Ex médico interno del Hospital Real de Edimburgo. Rayos X— Consultas de 1 á 4 p. m. CORRIENTES 881. v14

SECRETAS Y URINARIAS

Curación científica de la debilidad vital, estrecheces, vejiga y próstata, doctor Torti, Piedras 457, de 9 a 11, de 3 a 5 y de 7 a 8 p. m. v6m.

Dr. JULIAN PANELO

CLINICA MEDICA

Corazón, Pulmones y enfermedades internas, calle CANGALLO 1571, de 1 a 3 de la tarde. v15

Dr. Noceti

Profesor suplente

Enfermedades de los ojos y anteojos: de 1 a 4 p. m., MAIPU 535. perm.

Dres. F. Díaz Ibarguren y Rodolfo N. Luque

ABOGADOS

Estudio; Cerrito 607

Dr. BONIFACIO - Secretas y urinarias.- Enfermedades de las vías urinarias (riñón, vejiga, próstata y uretra). Tarde de 4 a 6 p. m. Miércoles, Viernes y Domingo de 11 a 12 m., Viamonte 927.

Oído, Nariz y Garganta

Dr. A. Martini, de los hospitales de Turín y de Génova. Especialista en enfermedades de oído, nariz y garganta. (Hospital Italiano). Director del mismo servicio del Hospital Pedro Fiorito. Consultas de 3 a 5 p. m. Victoria 1642. v3ab

AJENJO... BERGER

Dr. BAFICO especialista en enfermedades de la piel y secretas. Ex-director del Sanatorio de señoras y médico de sala del Hospital Rawson. Vías urinarias, Radioterapia — TUCUMAN 719, de 2 a 7.

Dr. MARINO

Cirujano del Hospital Italiano. Cirugía general, señoras, partos, Arenales 1166, de 3 a 5 p. m. U. T. 3046 (Juncal). Los martes de 3 a 5, en el consultorio gratuito de LA PRENSA.

Dr. CARLOS D. PICCARDO

Jefe de sala y del consultorio de vías génito-urinarias del Hospital Pirovano. Riñón, vejiga, uretra, Uretroscopía, etc. De 3 a 6 p. m. U. T. 4218 (Mitre). Cangallo 1276. 1D

CURA RADICAL

ASMA - OBESIDAD

Enfermedades de los bronquios y pulmones. — Dr. LETTIERI. — Viamonte 927. — De 3 a 5.

Dr. ANGEL J. VILLA

Cirujano del Hospital Fernández (mujeres). Partos, enfermedades de señoras y cirugía abdominal. Consultas: lunes, miércoles y viernes, de 3 a 5. Otros días a horas pedidas, Suipacha 362, 1er. piso, U. T. 500 (Libertad).

PARA LOS ESPAÑOLES

Informaciones regionales

De los diarios de España entresacamos las siguientes notas regionales, que consideramos de interés para nuestros lectores españoles.

CATALUÑA

REPOBLACION FORESTAL

BARCELONA.—La diputación provincial se ocupa activamente en los trabajos relacionados con la repoblación forestal. En una de las últimas sesiones celebradas, resolvió crear un premio de 1.200 pesetas para recompensar al propietario de esta provincia que, durante los años 1912 y 1913, haya plantado mayor número de árboles, siempre que el número de plantas vivas exceda de veinte mil.

Otro premio de igual cantidad se otorgará al propietario que más se distinga en el cuidado y conservación de los bosques, con preferencia a favor de los de mayor extensión, y siempre que ésta exceda de cincuenta hectáreas.

No entrarán en concurso las plantaciones que tengan carácter de viveros, y podrán optar a los premios no sólo los propietarios particulares, sino también los ayuntamientos.

Al mismo tiempo, la diputación resolvió abrir un concurso para premiar con 500 pesetas al autor de la mejor memoria que se presente sobre los medios más prácticos para conseguir la repoblación forestal de las montañas de Cataluña.

Los propósitos de la diputación, son objeto de unánimes elogios.

EXPOSICION DE MAQUINAS AGRICOLAS

TARRAGONA.—La prensa de Tortosa publica informaciones relacionadas con los trabajos que se llevan a cabo para la exposición de maquinaria agrícola a realizarse en el mes de Julio del corriente año en dicha ciudad.

A fines del mes de Febrero llegó a la ciudad Mr Robert, comisario inglés, encargado por su gobierno de hacer un estudio acerca de la exposición y del lugar donde Inglaterra expondrá su maquinaria.

La exposición tiene carácter internacional, y será no sólo de máquinas agrícolas, sino también de viticultura e higiene. Concurrirán al certamen varias naciones.

Los trabajos de empazamiento de pabellones se llevan a cabo con bastante actividad.

CANARIAS

EL PUERTO DE LAS PALMAS

LAS PALMAS.—Los diarios de esta ciudad tratan de la necesidad de ampliar el puerto de La Luz (Gran Canaria) con grandes diques de abrigo, para que puedan tener seguro refugio en ellos los trasatlánticos.

De estadísticas publicadas recientemente se desprende que dicho puerto ocupa un lugar preeminente, no sólo entre los puertos españoles, sino entre los del extranjero, y que en punto a tonelaje supera a los de Londres, Marsella, Hong Kong, Río de Janeiro y otros.

En efecto, en 1912 fué visitado el puerto de La Luz por 6.548 buques con un tonelaje de 15.170.748, y en 1913 llegaron 6.715 buques, con un tonelaje total de 16.184.834, o sea, un aumento de más de un millón de toneladas.

Estos datos indican la necesidad de que se apruebe por el gobierno el proyecto de ensanche de aquel puerto, proyecto que desde hace algún tiempo se encuentra en el ministerio de Fomento.

EL SERVICIO TELEGRAFICO

TENERIFE.— Los periodistas de esta localidad insisten en la necesidad de que se aumente el personal del cable, para evitar retrasos en el servicio telegráfico.

Indican que es conveniente que se conceda a Canarias un hilo especial con Madrid y Cádiz, y que se establezca el servicio permanente "duplex", pues, en caso contrario, nada significarán las demás reformas que se establezcan.

Excitan los diarios el celo de los parlamentarios, para que intervengan en este asunto, de gran interés para la localidad, y principalmente para los comerciantes e industriales, y al mismo tiempo para aliviar la labor excesiva de los telegrafistas de Tenerife, que luchan con grandes dificultades por falta de personal.

ANDALUCIA

JOYAS ARQUEOLOGICAS

SEVILLA.—En el lugar denominado El Olivar, cerca de las ruinas de Itálica, se han encontrado artísticos mosaicos, que debieron pertenecer a un suntuoso edificio árabe.

Los dueños del lugar donde se hallaron las joyas arqueológicas, ofrecieron los mosaicos al señor Ibarra, quien se negó a adquirirlos, y dió cuenta del hallazgo al ministro de Fomento. Este ordenó a un funcionario visitase el sitio donde fueron encontrados, y emitiese un informe, para proceder inmediatamente a las excavaciones convenientes.

Muchos arqueólogos han reconocido los mosaicos, y dicen que se trata de un trabajo árabe de gran valor.

EL PATRONATO DE LA ALHAMBRA

GRANADA.— Se ha constituído el Patronato de la Alhambra, bajo la presidencia del señor Osma. A fines del mes de Febrero se celebró una asamblea, durante la cual el presidente pronunció un discurso, mostrándose partidario de que aquel monumento conserve su estado primitivo, y que se atienda con preferencia a las obras de conservación, consolidación y saneamiento.

El vocal señor Marín fué designado para la redacción de una memoria, acerca de los trabajos realizados en la Alhambra, y el vocal señor Cendeña, de otra, acerca de los trabajos más convenientes a realizarse.

Fué nombrado administrador del monumento el vocal señor Manuel Martínez Victoria, y se designó como secretario al señor Gómez Moreno.

El Patronato de la Alhambra se reunirá nuevamente en Junio del corriente año.

ACADEMIA ANGLO-HISPANA

SEVILLA.— Ultímanse los preparativos para la inauguración de la Academia Anglo-Hispana, patrocinada por el rey, y destinada al estudio de los restos que en Andalucía existen, de la civilización prerromana.

Débese la creación de esta academia a la arqueóloga inglesa Elena Whishaw, quien trató del establecimiento de la academia con el rey, cuando el monarca estuvo en esta capital.

Según informaciones, don Alfonso se ha interesado grandemente por esta clase de estudios, y dió muchos consejos a la fundadora, acerca de los cursos que han de organizarse en la academia y de los trabajos de la misma.

Patrocinan tan interesante obra, los embajadores de Inglaterra y Estados Unidos, además del monarca y de la arqueóloga nombrada.

GALICIA

CONGRESO MARITIMO

CORUÑA.—La Liga Popular Ferrolana trabaja con actividad en la organización de un congreso naval nacional, que se celebrará en la primera quincena del mes de Septiembre próximo. A dicho congreso asistirán delegaciones de numerosas provincias del litoral, y representantes de determinados organismos industriales.

Entre los temas que han de estudiarse en el congreso, figuran algunos relacionados con las construcciones navales.

Trabaja también actualmente la liga para que se instale en El Ferrol una escuela de volación militar, idea que ha encontrado apoyo de numerosas sociedades, y el concurso de la Liga Marítima Española.

ACADEMIA DE ADMINISTRACION NAVAL

CORUÑA.—La opinión pública y la prensa ferrolanas, se muestran contrariadísimas por las disposiciones dictadas, relativas a las condiciones que deben reunir los aspirantes a ingreso en la Academia de Administración Naval.

Según el nuevo reglamento, se les exige no sólo el título de bachiller, del que se prescinde en todas las carreras que no sean facultativas, sino que, además, deberán haber aprobado en las universidades, determinadas asignaturas de la Facultad de Derecho.

Dicen los diarios, que esta disposición cierra el porvenir de muchos jóvenes que confiaban en la reapertura de la escuela. Anuncian que determinadas sociedades y organismos, elevarán al gobierno un mensaje de protesta contra el nuevo reglamento, y pedirán que los aspirantes se sometan a un examen de ingreso, y a la presentación de los certificados de estudios hechos en institutos.

ARAGON

EN MEMORIA DE UN INGENIERO

ZARAGOZA.—La comisión del congreso nacional de riegos resolvió a fines del mes de Febrero, erigir un monumento en la Granja Agrícola, en memoria del ingeniero Manuel Rodríguez y Ayuso, que fué director de dicha granja.

La idea ha sido aceptada con entusiasmo, no sólo por los organismos agrícolas e industriales, sino por la opinión pública zaragozana, que recuerda los trabajos beneficiosos para el desarrollo de la agricultura que llevó a cabo aquel ingeniero.

Dicho ingeniero fué el primero que llevó a Aragón la remolacha, el cultivo de la cual adquirió poco después gran desarrollo, merced a los trabajos realizados por la granja.

El monumento se levantará en el patio central del edificio, y a la ceremonia de la inauguración asistirán delegaciones de las provincias aragonesas.

OVIEDO

DEMOSTRACION A UN PRACTICANTE

OVIEDO.— Los médicos y practicantes de la Beneficencia Provincial y Municipal, de esta localidad, y varias personalidades asturianas, ofrecieron un banquete a principios del mes pasado, al practicante señor Juan Suárez, como acto de homenaje, por los valiosos servicios prestados, y por su dedicación al trabajo.

Dicho practicante lleva cincuenta y cinco años en el hospital, sin que durante tanto tiempo haya sido consignada en su hoja de servicios una nota de censura.

Ofreció la demostración el decano de los médicos, doctor Olavarría, quien elogió al señor Suárez, y propuso que se pidiese a la diputación provincial, que señale una pensión para dicho practicante, con objeto de que pueda disfrutar una vejez tranquila.

La idea fué aceptada con entusiasmo.

En este banquete se inició el pensamiento de establecer el colegio médico, para los que se encuentran establecidos en la provincia.

HEMOS PUESTO EN VENTA la primera remesa recién llegada de TEJIDOS Y SEDERIAS y realmente podemos afirmar que raras veces puede ofrecerse un surtido más acertado en calidades, dibujos y coloridos. - Las señoras encontrarán todo lo que París ha creado; todo lo que necesita la elegante para vestirse bien con un presupuesto modesto.

Tejidos

FRANELAS de calidad superior, surtido completo en colores lisos lavables, ancho 80 ctms. el metro a . . . . . . $ **0.30**

GRISAILLES de pura lana, géneros para trajes estilo sastre y fantasía en diversos anchos y calidades, el metro desde $ 4.90, 2.90 y . . . . $ **1.25**

SARGAS lisas, el más amplio surtido en colores de moda, inclusive azul marino y negro, ancho 100 ctms., el metro a . . . . . . $ **1.20**

GABARDINAS, gran surtido en colores lisos de gran moda, artículo de actualidad, ancho 130 centímetros, el metro a $ 5.50 y . . . . . . $ **4.50**

VELOURS laino tipo Duvetino, alta novedad para trajes, surtido completo en los colores de moda, ancho 130 ctms., el metro a $ 6.90, 5.50 y pesos **4.90**

SATIN laine et soie, artículo muy souple, especial para vestidos de fantasía, en todos los colores de moda, el metro a . . . . . . $ **4.50**

CASIMIRES tipo tailleur, notable surtido, especial para trajes de señora, en todos los colores de última creación, ancho 150 ctms., el metro desde 12.50, 11.50, 9.50 y . . . . . . $ **7.50**

PEAU de marmotte, última creación de la moda, en colores de actualidad, ancho 120 centímetros, el metro a . . . . . . $ **9.50**

DUVETINE "heute nouveauté", en lana y seda, especial para vestidos y trajes sastre, el metro a pesos **12.50**

CORTES para vestidos y trajes sastre, amplio y variado surtido de calidades, dibujos y colores lisos, fantasía y gustos ingleses, el corte al precio excepcional de $ 6.90 y . . . $ **4.90**

No es posible describir en un aviso la innumerable cantidad de tipos existentes, todos nuevos y a precios ventajosos. Es pues necesario ver esta gran exposición personalmente. :: :: ::

Sederías

CHARMEUSSE de calidad extra, muy práctico para vestidos fantasía, en blanco, negro y en colores selectos de última moda, ancho 105 centímetros, el metro a . . . . . . $ **7.50**

LIBERTY tramé, artículo especial para forros de tapados y para visos, inmenso surtido en colores y en blanco y negro, ancho 55 ctms., el metro a $ **1.25**

CREPE Chinois, artículo de calidad extra, especial para vestidos, en todos los colores de moda y en blanco y negro, ancho 100 ctms., el metro a $ **2.80**

VELOURS Broché de buena calidad, gustos exquisitos, en colores selectos, especial para tapados y vestidos, ancho 110 ctms.; el metro al precio excepcional de . . . . . . $ **10.50**

TERCIOPELO inglés, especial para vestidos, clase superior, en negro y en todos los colores, ancho 110 ctms., el metro a . . . . . . $ **6.80**

TERCIOPELO inglés, calidad extra, artículo especial para vestidos, en negro, ancho 60 ctms., el metro a $ 2.25, 2.00, 1.75 y . . . . . . $ **0.95**

SATIN grenadine, muy buena calidad, en blanco, negro y selecto surtido de colores de última moda, artículo sumamente práctico para trajes, ancho 110 ctms., el metro a $ **5.50**

POLONESA, artículo especial para forros de tapados y sacos, en blanco, negra y en todos los colores de novedad, ancho 50 ctms., el metro a $ **0.70**

Los brocatos, los lamées en oro y plata, las célebres colecciones orientales, combinaciones de gasa y otra cantidad de novedades, están en exhibición. - Visite nuestra casa en la seguridad que encontrará el ideal que su imaginación elegante ha forjado para la estación Otoño.

Nuestros precios son siempre muy bajos, si se tiene en cuenta la alta calidad de los artículos.

ALMACENES SUDAMERICANOS

Gath & Chaves Lda

ANEXO
Avenida de MAYO
PERU y RIVADAVIA

Nuestra Sastrería de Medida — PARA SEÑORAS —

Trajes sobre medida hechos por buenos sastres y de tejidos de buena calidad

Nuestra casa se halla en condiciones excepcionales para atender debidamente a las señoras en esta especialidad. Ninguna otra casa de Buenos Aires posee como nosotros todos los elementos indispensables para obtener éxito en este artículo. Maestros sastres experimentados y mano de obra de nuestros talleres propios. Tenemos establecido en todo precios baratísimos. Las señoras deben activar la orden de sus encargos y las que no fueran nuestras clientas tener en cuenta esta oportunidad para confiarnos la confección de sus trajes y vestidos.

Ofrecemos también a las Señoras:

Los mejores corsets. Los mejores guantes. La mejor lencería. La mejor bonetería. Los más elegantes sombreros. Las más nuevas formas de sombreros. Las más lindas fantasías para el adorno. Las mejores peinetas. El mejor calzado. Los más nuevos modelos de blusas. La más exquisita perfumería y otra infinidad de novedades.

Nuestra Sastrería de Medida — PARA HOMBRES —

Todos los Hombres Distinguidos

los que tengan aprecio por su dinero, los que deseen vestir correctamente, a los que les agrade usar la verdadera moda, deben hacer sus encargos de ropa sobre medida en nuestra sastrería.

OBTENDRAN: Trajes de buena caldad, cortados por verdaderos maestros sastres que están al día en su arte y confeccionados por operarios de primer orden, la satisfacción de tener la ropa en la fecha convenida, pagando así todo los precios más baratos de Buenos Aires y haciendo la elección en el surtido más notable de tejidos finos de toda Sud América.

Les ofrecemos también:

Los sombreros más finos y elegantes. El calzado más elegante y cómodo. La bonetería de mejor calidad. La mejor camisería. Las más espléndidas corbatas. Los mejores guantes. El mejor surtido de pañuelos. Perfumería exquisita. Artículos de toilette prácticos y novedosos. Bastones y paraguas ingleses y otra infinidad de artículos . . .

A. CABEZAS
SARMIENTO . . .

Artículos de punto

para Señoras, Hombres, Niños y Bebés

El mejor de los surtidos en batones, matinées, blusas golf, pelerinas, pañoletas, enaguas, medias, echarpes, calcetines, camisetas, etc., clases superiores, PRECIOS DE OCASION : : : : : : : : : : : : : : :

ECHARPES afelpados, de pura lana, muy abrigados, colores variados: gris, marrón, verde, etc., a $ 3.50, 2.90, 2.50, 1.95, 1.50, y . . . $ **1.25**

ECHARPES afelpados de pura lana, colores varios, a pesos 1.50, 1.25 y . . . . . $ **0.80**

616. **PELERINA** punto tricot pura lana, mangas japonesas, blanco y rosa, liso crema y negro. Largo 55 centímetros, a $ **3.75**

311. **BATONES** tricot, de los pyrenées, lana, colores rayados y colores lisos, adornados con galón lana y cordeliere. Talles del 44 al 56. Precio. . . . $ **11.90**

320. **MATINEE** tejido Pyrenées, lana, surtido completo en colores rayados y lisos Talles del 44 al 54, a. . . . $ **3.50**

323. **MATINEE** moleton de Pyrenées, adornos galón lana, colores rayados y negro liso para señoras. Talles 44 al 54, $ **5.75**

1676 **BLUSA GOLF** punto tricot fantasía, lana cuello doblado, negro marino, gris y crema, para señoras. Talles 44 al 54 $ **2.25**

1912. **PELERINA** punto tricot de lana zephir, tejido doble, tamaño muy completo, largo 0.40 centímetros, negro, crema, rosa, marino, gris y granate, a. . . . . $ **2.90**

BATA JERSEY punto lana, negro, liso, espunteado. Talles 44 al 54. Precio 10.50, 7.50 y $ **4.50**

131. **ENAGUAS** moletón de pyrenées pura lana, rayado, color, con volado, largo 85, 90 y 95 centímetros, a. . . . . . $ **4.80**

L. V. **ENAGUA** punto Jersey, lana, festoneada, gris natural, beige claro y granate. Largo 85, 90 y 95 ctms Ocasión, a. . . $ **2.90**

MEDIAS lana punto inglés, muy abrigada, gris y marrón. El par. Ocasión. Precio a . . . . . . $ **0.90**

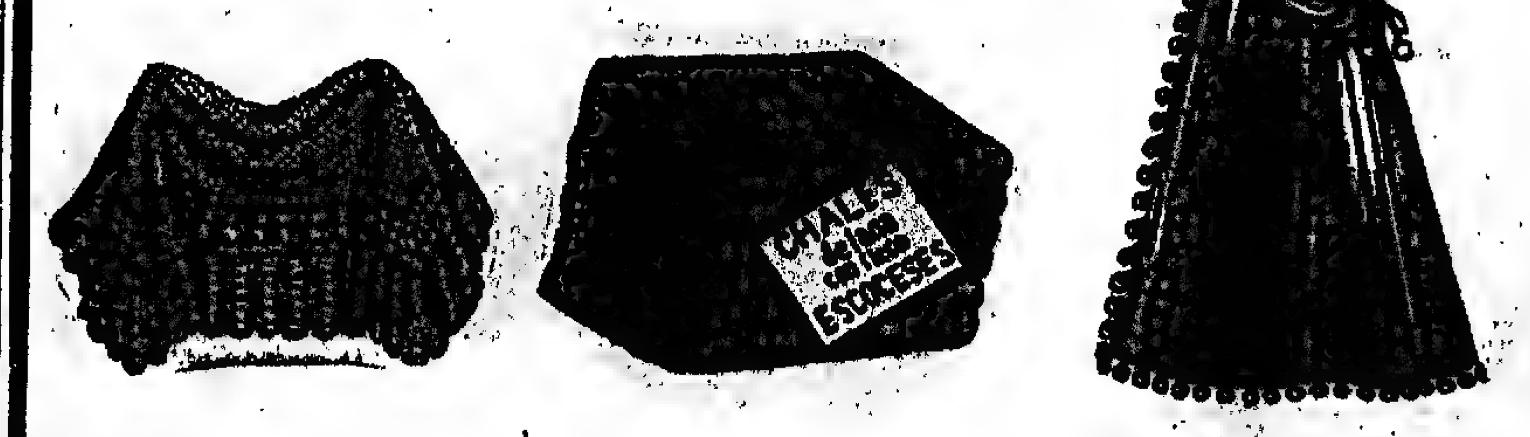

PAÑOLETAS de lana zephir, todos los colores, tamaño 110 centímetros a $ 1.75. Tamaño 90 centímetros, a $ **0.95**

CHALES de pura lana escocés, con fleco, gustos y colores surtidos. Tamaños: 200x150. Ocasión, a . . . . $ **4.75**

11107. **BURNOUS** tejido de los Pyrenées, lana, rayado color capuchón forrado seda, adorno pompones, rosa y blanco, celeste y blanco, y crema. Largo 0.60 centímetros, a $ 3.25 y . . . . $ **2.40**

ARTICULOS PARA HOMBRES Y NIÑOS

CAMISETAS de pura lana, gris natural, con cartera. Todos los talles, de 2 a 15 años. Precio de gran ocasión, . . . $ **1.50**

La misma, con pechera doble, a . . . $ **1.75**

CAMISETAS de pura lana, con cartera. Todos los talles. Precio de gran ocasión. . . . $ **2.25**
Las mismas con doble pechera $ **2.50**

CALZONCILLOS igual calidad, haciendo juego. . . $ **2.50**

CAMISAS de franeleta inglesa rayada, pechera reforzada, con y sin cuello. Precio de gran ocasión. . . . . $ **2.25**

CALZONCILLOS de franeleta inglesa rayada muy abrigados. Precio de gran ocasión . . . . . $ **1.75**

CALZONCILLOS cortos de franeleta inglesa rayada, de 8 a 15 años. Precio de gran ocasión. $ **1.25**

CAMISAS de franeleta inglesa rayada, de buen resultado, con o sin cuello, núm. 28 al 35. Precio de gran ocasión $ **1.50**

CALCETINES de lana inglesa en color negro, beige y gris. Precio de gran ocasión. . . . . $ **0.45**

OCASION—1812. Echarpes de pura lana tricot fantasía, surtido en colores largo 135x35, a. . . . . . . $ **1.25**

OBSEQUIO A TODOS NUESTROS CLIENTES
CUYO IMPORTE DE SU COMPRA EXCEDA DE $ 5.—, SE LE REGALARA UNA TAZA CON PLATITO DE PORCELANA DECORADA PARA ALMUERZO.

A LA CIUDAD DE MEXICO

Oliveira ... y Cía.
Florida y ...

CARLSBAD

AUSTRIA

TEMPORADA - TODO EL AÑO

MAS DE 70.000 KURGUETS Y 200.000 TURISTAS durante 1913

TRATAMIENTO

ENFERMEDADES del estómago é intestinos, hinchazón del bazo e hígado, Cálculos en la vejiga de la hiel, Enfermedades de los riñones, vejiga y próstata, cálculos en los riñones y vejiga, Hemorroides, Obesidad, pletora, Diabetes, Mellitus, Gota, Reumatismo, Acido Urico, Diátesis, Oxaluria y Sciatica.

REMEDIOS

Saltos de agua mineral, Curas de beber y baño 5 grandes Establecimientos de Baños-Termal, Acido Carbónico, Lodo, agua dulce del río, Baños de vapor y de aire caliente, Baños de cajas de vapor, Baños de luz eléctrica y de agua, Baños eléctricos de cuatro celdas, dos Establecimientos para tratamiento de agua fría *Emanatorio de radio*, Masaje sueco del Instituto Médico mecánico.

Hermosos bosques y paseos. Teatro, Conciertos. Lawn-Tennis, Golf, Corrida de caballos, etc.

Pídase librito ilustrado é informes gratis de la Municipalidad

"LOS LUTOS"

Soliciten el catálogo Nº. 11 de Otoño e Invierno.

448 C. PELLEGRINI 448 — U. T. 1873

AVISOS FUNEBRES

SEPELIOS

MERCEDES PEYRALDO DE ARANA.—q. e. p. d.—Falleció en Adrogué el 5 de Abril de 1914, confortada con los auxilios de la santa religión y la bendición papal.—Su esposo Enrique Arana, sus hijos Mercedes Arana de Berraondo, Enrique Arana (hijo) y María Manuela Arana de Berraondo, sus hijos políticos Adolfo Berraondo, Angélica de Elizalde de Arana y José María Berraondo, sus tíos Margarita Peyrallo de Abella (ausente), Jorge Payró y Adela Adrogué de Payró, sus nietos, hermanos políticos, sobrinos, primos y demás deudos, invitan a sus relaciones a acompañar los restos de la extinta al cementerio del Norte, el martes 7 de Abril. Habrá una misa de cuerpo presente en la iglesia de San Miguel Arcángel, a las 10 a. m. El cortejo fúnebre saldrá de Adrogué, F. C. del S., a las 9 a. m. y de la estación Constitución a las 9.30 a. m. El duelo se despedirá por tarjeta. Se ruega no enviar coronas. Unica invitación. Nota: Carruajes en la empresa Iribarne y Cía., Tacuarí 344 y sucursal Belgrano, Cabildo 1873.

MERCEDES PEYRALLO DE ARANA, presidenta de la Archicofradía de San Benito de Palermo.—q. e. p. d.—Falleció el 5 de Abril de 1914.—La comisión de la Archicofradía de San Benito de Palermo, invita a las hermanas, al sepelio de los restos de la extinta en el cementerio del Norte, el día y hora que indique la invitación de la familia.

ETELVINA NUÑEZ.—q. e. p. d.—Falleció el 5 de Abril de 1914.—Sus padres Vicente Núñez y Julia Otero de Núñez; sus hermanos Julia, Ernestina y Vicente Núñez; su señora abuela Josefa Rey de Otero; sus tíos, primos y demás deudos, invitan a sus relaciones a acompañar los restos de la extinta al cementerio del Oeste, hoy lunes 6 a las 3.30 p. m. Se ruega no enviar coronas. El duelo se despedirá por tarjeta. Casa mortuoria, Independencia 746. Nota: Carruajes en la empresa de Iribarne y Cía., Tacuarí 344, y sucursal Belgrano, Cabildo 1873.

CELIA FREYER DE BLANCO.—q. e. p. d.—Falleció el 5 de Abril de 1914, confortada con los auxilios de la santa religión y la bendición papal.—Su esposo almirante Rafael Blanco; su hijo Pascual Lavié; su hija política Amalia Durán de Lavié; sus nietos, su hermana Aniceta Freyer de Meabe; sus hermanos políticos, sobrinos y demás deudos, invitan a sus relaciones a acompañar los restos de la extinta al cementerio del Norte, mañana martes 7 a las 10 a. m. En la iglesia del Pilar se dirá una misa de cuerpo presente a las 10.30. Casa mortuoria, Alsina 1155. El duelo se despedirá por tarjeta. Se ruega no enviar coronas. Nota: En la Compañía Nacional habrá carruajes.

MODESTO F. RISSO.—q. e. p. d.—Falleció en San Justo el 4 de Abril barto, su señora madre Teresa Devoto de 1914.—Sus hijos Modesto y Norde Risso, sus hermanos, hermanos políticos y demás deudos, participan a sus relaciones que los restos del extinto han sido inhumados ayer, a las 3 p. m., en el cementerio del Norte. Nota: Servicio fúnebre efectuado por la empresa Lázaro Costa, Rioja 280.

SALVADOR TORTERELLO.—q. e. p. d.—Falleció el 5 de Abril de 1914, confortado con los auxilios de la santa religión. Sus hijos Miguel y José, sus hijas políticas Rosa Mazzei y María Ancarola, sus nietos Salvador Tortorello y Salvador Tortorello, primos y demás deudos, invitan a sus relaciones a acompañar los restos del extinto al cementerio del Oeste, hoy lunes 6, a las 9 a. m. Unica invitación. El duelo se despedirá por tarjeta. Casa mortuoria, Deán Funes 552. Nota: Carruajes en la empresa Lázaro Costa, Rioja 280.

MARIA ELISA ACOSTA.—q. e. p. d.—Falleció el 5 de Abril de 1914.—Sus padres Angel Acosta y Máxima P. de Acosta, sus hermanos Angel, Alfredo, Enrique, Oscar, Osvaldo y Orlando, su abuelita Valeria Ferreiro de Pueblas, sus tíos, primos y demás deudos, invitan a sus relaciones a acompañar los restos de la extinta al cementerio del Oeste, hoy lunes 6, a las 9.30 a. m. Unica invitación. El duelo se despedirá por tarjeta. Se ruega no enviar coronas. Casa mortuoria, Colombres 213. Nota: Carruajes en la empresa Lázaro Costa, Rioja 280.

DOMINGO VIANA.—q. e. p. d.—Falleció el 5 de Abril de 1914.—Su esposa Josefa Santesteban de Viana; sus hijos Juan, Juana V. de Perfumo, Josefa, Andrea, Carmen, Sara y Alcira; sus hijos políticos Juan M. Perfumo y Mercedes Domené de Viana; sus nietos, sobrinos y demás deudos, invitan a sus relaciones a acompañar los restos del extinto al cementerio del Oeste, hoy lunes 6, a las 3 p. m. Se ruega no enviar coronas. El duelo se despedirá por tarjeta. Unica invitación. Casa mortuoria, Venezuela 4207. Carruajes en la empresa Mirás Hnos. y Cía., hasta las 2.15 p. m.

HUMBERTO CAVEZZANI.—q. e. p. d.—Falleció el 5 de Abril de 1914, confortado con los auxilios de la santa religión.—Sus padres Juan Cavezzani y Carolina C. de Cavezzani; sus tíos ausentes y demás deudos, invitan a sus relaciones a acompañar los restos del extinto al cementerio del Oeste, hoy lunes 6, a las 9 a. m. El duelo se despedirá por tarjeta. Unica invitación. Casa mortuoria, Paseo de Julio 446. Carruajes en la empresa Mirás Hnos. y Cía., Balcarce 212.

JUANA A. DE VIOLANTE.—q. e. p. d.—Falleció el 5 de Abril de 1914.—Su esposo Pablo Violante; sus padres José Agresti y Ana M. de Agresti; sus padres políticos Próspero Violante y María G. de Violante; sus hermanos Francisca A. de Mustani, José y Ruñna Agresti; sus hermanos políticos Cayetano Mustani, Domingo y José Violante y Mariana R. de Violante; sobrinos, tíos, primos y demás deudos, invitan a sus relaciones a acompañar los restos de la extinta al cementerio del Oeste, hoy lunes 6, a las 4 p. m. Unica invitación. El duelo se despedirá por tarjeta. Se ruega no enviar coronas. Casa mortuoria Loria 1175. Nota: Carruajes en la empresa Salvador Marino y Cía., Rivadavia 5661 y Bulnes 27.

JOSEFINA C. DE RONCAYROL.—q. e. p. d.—Falleció el 5 de Abril de 1914.—Sus hijas María R. de Volonte, Josefina R. de Sosa y Celina R. de Pasini; su hijo Federico (ausente); sus hijos políticos, nietos y demás deudos, invitan a sus relaciones a acompañar los restos de la extinta al cementerio del Oeste, hoy lunes 6, a las 3 p. m. Casa mortuoria, Pasteur 8456. Unica invitación. El duelo se despedirá por tarjeta. Nota: En la empresa Victorio J. Fenili sucesor de P. Ghezzi, Rioja 1917, y sucursal Directorio 475, habrá carruajes hasta las 2.30.

MARIA G. DE LETTIERI.—q. e. p. d.—Falleció el 5 de Abril de 1914.—Su esposo Nicolás Lettieri; sus hijos Antonia, Catalina, Miguel, Concepción, Roque y Rafael Lettieri; su señora madre Catalina B. de Galadro; sus hermanos Miguel, Nicolás, José, Antonio, Carolina y Antonia Galadro; sus tíos, sobrinos, primos y demás deudos, invitan a sus relaciones a acompañar los restos de la extinta a su última morada, hoy lunes 6, a las 3.30 p. m. Unica invitación. El duelo se despedirá por tarjeta. Casa mortuoria, Escalada y Directorio (Vélez Sársfield).—Nota: Carruajes disponibles en la empresa de Lázaro Banchero y Cía., Garay 3257, hasta las 3 p. m.

LUISA B. DE JEANMAIRE.—q. e. p. d.—Falleció en Baradero el 5 de Abril de 1914. — Sus hijos Josefina, Angelina, Emilio y Esteban; sus hijos políticos Juan Lacour, Edmundo Hompe, Mercedes Genoud y Lydia Viscá; su hermana Catalina B. de Boisseau; sus nietos, bisnietos, sobrinos y demás deudos, invitan a sus relaciones a acompañar los restos de la extinta al cementerio de Baradero, mañana martes a las 9 a. m. En la iglesia local se dirá una misa de cuerpo presente.

MARCELINO AMARILLO.—q. e. p. d.—Falleció en Adrogué el 5 de Abril de 1914, confortado con los auxilios de la santa religión.—Su esposa Bartola L. de Amarillo, sus hijos Bartola C. Irene P., Josefa M., Marcelino, Crispín Servando y Guillermo, sus hijos políticos Sixto Ponce de León, Teófilo Carballo, Máxima M. de Amarillo y María R. de Amarillo, sus hermanos Emeterio y Juana, nietos, sobrinos y demás deudos invitan a sus relaciones a acompañarlos a conducir los restos del extinto al cementerio de *General Paz* (Ranchos) hoy lunes 6 con el tren que sale de Temperley a las 7.6 minutos a. m. Casa mortuoria, Espinillo 320. El duelo se despedirá por tarjeta. Nota: Carruajes en la empresa de Lassalle Hnos., Adrogué.

JUANA R. DE RODRIGUEZ.—q. e. p. d.—Falleció en Los Talleres, el 5 de Abril de 1914.—Su esposo Juan Rodríguez, su hija Emilia R. de Regueira, su hijo político Manuel Regueira, nietos, sobrinos y demás deudos, invitan a sus relaciones a acompañar los restos de la extinta al cementerio local, hoy lunes 6 a la 1 p. m. Unica invitación. El duelo se despedirá por tarjeta. Casa mortuoria, Coronel Timote 521 (Los Talleres, F. C. S.). Nota: Carruajes en la empresa L. Pisano y Cía., Bernardo de Irigoyen 1339 y sucursal Lomas.

JUAN ARTEMIO SOLARI.—q. e. p. d.—Falleció el 5 de Abril de 1914.—Sus padres Juan Solari, María S. de Solari, sus hermanos María T., Julio J., Héctor A., Catalina J., y Federico, sus abuelos, María L. de Perasso, María G. de Solari (ausente), Catalina P. de Stagnaro, Juan Stagnaro, sus tíos, tías, primos y demás deudos invitan a sus relaciones a acompañar los restos del extinto al cementerio del Oeste, hoy lunes 6 de Abril, a las 2.30 p. m. Unica invitación. Casa mortuoria, Almirante Brown 1062. Se ruega no enviar coronas. El duelo se despedirá por tarjeta. Nota: Carruajes en la empresa Gonella y Cichero. Almirante Brown 1173 al 76.

ANA REPETTO DE SUETTA.—q. e. p. d.—Falleció el 4 de Abril de 1914. —Su esposo Juan Antonio Suetta, sus hijos Palmira S. de Preves, Ida O., Juan Rodolfo, Juan Manuel y José Suetta, hijos políticos Alfredo Preves, Julia B. de Suetta, sus hermanos José F. Repetto (ausente), Angela R. de Descalzi (ausente) y Regina R. de Montepagano, hermanos políticos, primos, sobrinos y demás deudos, invitan a sus relaciones a acompañar los restos de la extinta al cementerio del Oeste, hoy lunes 6, a las 10 a. m. Unica invitación. El duelo se despedirá por tarjeta. Casa mortuoria, Formosa 791. Se ruega no enviar coronas. Nota: Carruajes en la empresa Balatto, Defensa 652 y sucursal Suárez 439.

JOSE DALLA BONA.—q. e. p. d.—Falleció el 5 de Abril de 1914.—Su señora madre Catalina S. de Dalla Bona, su hermana Margarita, sus tíos, primos y demás deudos, invitan a sus relaciones a acompañar los restos del extinto al cementerio del Oeste, hoy lunes 6, a las 9 a. m. Unica invitación. El duelo se despedirá por tarjeta. Casa mortuoria, Sarachaga 4289. Se ruega no enviar coronas. Nota: Carruajes en la empresa de Luis Tarulla y Hno., Rivadavia 7266.

JACOBO ANCHELEVICH.—q. e. p. d.—Falleció el 5 de Abril de 1914.—Su esposa, hermana, hermano político, primos y demás deudos, invitan a sus relaciones a acompañar los restos del extinto al cementerio de Liniers, hoy lunes 6, a las 2 p. m. Casa mortuoria, Andes 325. Nota: Carruajes en la empresa de Manuel Spallarossa y Hno., Corrientes 2180.

MISAS Y FUNERALES

ROSALIA E. BARROSO.—q. e. p. d.—Falleció el 7 de Abril de 1913.—La familia invita a sus relaciones a las misas de cabo de año que en sufragio de su alma se dirán el 7 de Abril en el Carmelo, Charcas y Pueyrredón a las 10 a. m. Favor que agradecerán. v6

PERFECTO VAZQUEZ.—q. e. p. d.—Falleció el 7 de Marzo de 1914.—Su esposa Camila Ghiorsi de Vázquez; sus padres y hermanos (ausentes), su señora madre política Filomena T. viuda de Ghiorzi, *hermanos políticos, tíos, primos* y demás deudos invitan a sus relaciones a las misas que en su memoria se rezarán hoy lunes 6 de Abril, a las 10 a. m. en la capilla de Nuestra Señora del Carmen. v6

MARIA MOURREJAU DE LAFONT.—q. e. p. d.—Falleció el 5 de Marzo de 1914.—Su esposo Francisco Lafont, su hermano Juan Mourréjau (ausente), su hermano político Beltrán Lafont, sus *tíos, primos, sobrinos* y demás deudos invitan a sus relaciones a las misas que por el eterno descanso de su alma se rezarán en la iglesia de Santa Lucía hoy lunes 6 del corriente de 8 a 10 a. m. La familia asistirá a la última misa. Favor que agradecerán. El duelo se despedirá por tarjeta. v6

SECCION REMATES

Bravo Barros y Cía.

CASAS

AVENIDA CALLAO 416 á 420

Judicial. Al lado de la esquina de Corrientes. Edificio de altos, para habitación y renta. Juez doctor Balarino, secretaría Dobranich, testamentaría de doña Rosario Salazar de Figoli. Base retasada, $ 258.000, de la que se deducirá una hipoteca de pesos 112.000 al 8 1|2 por ciento anual adelantado, que vence en Diciembre 10 de 1914, con la que deberá continuar el comprador. El excedente entre la hipoteca y el precio de compra podrá pagarse mitad al contado y mitad a uno o dos años con garantía hipotecaria y $ 1|2 por ciento de interés por trimestres anticipados. Produce pesos 1.800 mensuales, esto es, pesos 21.600 al año. ¡Calcúlese la renta que produciría allí un edificio de varios pisos!

EL JUEVES 16 de Abril, a las 3, en nuestro hall, 351 San Martín 361. Mide según títulos, 10m95 (12v64) por 43 metros 94 (50v74) y 10m77 (12v43) en el contrafrente y según tasación, 10 metros 95 (12v64) por 43m94 (50v74). Superficie, 481.14 m. c. (641.50 v. c.). El edificio comprende, en la planta baja, un gran salón para negocio, 8 piezas, baño y sótano y en el piso alto, una espaciosa casa-habitación. 8 por ciento a cuenta del precio y 2 por ciento de comisión. Informes, 351 San Martín 361. — BRAVO BARROS y Cía. m30

PROPIEDADES EN MAR del Plata.—Casas y terreno bien situados. Venta por liquidación de negocios.

EL MARTES 14 de Abril, a las 3 p. m. en nuestra casa, 351 San Martín 361.

CASAS MAIPU 3523, 3533 y 3545.—Entre *España y 20 de Septiembre*, adoquinado pago al frente. A pocas varas de la plaza Pedro Luro, a 4 cuadras de la plaza España y a 6 de la explanada Gobernador Arias y del Océano.

No. 3523—10 varas por 32v10 y 32v50. Ad corpus. Tres habitaciones, baño, cocina, pieza de servicio y dos piezas altas. Desocupada. Base, $ 9.000, suma que reconoce en dos hipotecas una de $ 5.000 en bonos hipotecarios del Banco de la Provincia y la otra de $ 4.000 al 9 por ciento que vence en Septiembre del corriente año con las que se podrá continuar.

No. 3533, 10 varas por 32v50 y 32v90. Ad corpus. Tres habitaciones, baño, cocina y pieza de servicio. Base, $ 7.000, suma que reconoce en dos hipotecas, una de $ 4.000 en bonos y la otra de $ 3.000 al 9 por ciento hasta Septiembre próximo, con las que se podrá continuar.

No. 3545—10 varas por 32v90 y 33v31. Ad corpus. Igual distribución, base y forma de pago que la anterior.

TERRENOS (sic). Paz entre Alvarado y Castelli, quinta 176. Tres lotes de 10 varas por 50. A 5 cuadras del bulevar Marítimo y del Océano. Sin base. Calle *sin nombre* entre la explanada General Arias y XX de Septiembre, manzana C, de la chacra 830. A 1|2 cuadra del Océano y a 1 del Asilo Unzué. Dos lotes de 10 varas por 50. Sin base. Calles Santiago del Estero, Córdoba y otra sin nombre. Manzana 12, chacra 95. Doce lotes de 10 varas por 40 varas y 50 varas. Sin base. Calle España (con empedrado pago), entre Maipú y Chacabuco. Un lote de 10 varas por 50, contiguo a las casas. Sin base. Títulos perfectos. Escrituras por ante la oficina de don Prudencio Lavista. Informes y planos, 351 San Martín 361.—BRAVO BARROS y Cía. a4

"VILLA ROSARIO", en Adrogué. Judicial.—La casa-quinta de aquel nombre. Bulevar Cesáreo Amenedo esquina Ferrari. A 4 1|2 cuadras de la estación y a pocos metros de la Avenida Espora. Venta en tres lotes con superficies de 2036 a 2.825 m. c. (2.700 a 3.500 v. c.), encontrando en uno de ellos la casa-habitación y en otro un buen edificio con la cochera, caballeriza y dependencias del servicio. Juez doctor Balarino, secretario doctor Dobranich. Testamentaría de doña Rosario Salazar de Figoli. Bases retasadas, de $ 9.460 á 30.650. Mitad al contado y mitad a uno o dos años, con garantía hipotecaria y 8 por ciento de interés, por trimestres anticipados.

EL DOMINGO 19 de Abril, a las 2 p. m. en las mismas propiedades.

LOTE núm. 1—Amenedo 816 esquina Ferrari, 60m62 (70 varas) por 43m50 (50 varas), respectivamente. Comprende la casa-habitación, vestíbulo, de acceso, hall con claraboya de cristales, sala, 4 dormitorios, comedor, con frisos de cedro, cuarto de baño, cocina con económica, antecocina, galería, motor a nafta para el agua, gas, luz eléctrica, celosías metálicas, quinta, jardín, parrales cerco de alambre tejido. Base, $ 30.650.

LOTE núm. 2—Ferrari 750. Mide 34m64 (40 varas) por 60m62 (70 varas). Gran comedor, 4 dormitorios, baño, dos piezas de servicio, cocina, aljibe, galería, gas, luz eléctrica, lavadero, cochera, caballeriza, depósito de forrajes, molino, invernáculo, jardín, huerta y frutales. Base, $ 19.660.

LOTE núm. 3—Con frente a Amenedo, 25m98 (30 varas) por 77m94 (90 varas). Superficie, 2.700 v. c. Está cercado de alambre tejido y cultivado. Base, $ 9.450. Visítese, 8 por ciento a cuenta de precio y 2 por ciento de comisión. Informes y planos, 351 San Martín 361, o en Lomas, Avenida Meeks 66.—BRAVO BARROS y Cía.

Bravo Barros & Cía.

UN ESPLENDIDO HOTEL — Rodríguez Peña 752 y 764, entre Viamonte y Córdoba. Una gran casa habitación, nueva, compuesta de Rez de Chaussé y tres pisos altos. A todo costo. Base, 130.000 pesos, suma que reconoce en hipoteca, al 9 por ciento hasta Junio de 1916, cancelable en cualquier momento con pérdida de un trimestre de intereses. Sólo se exigirá al contado el excedente que resultare de la base.

EL JUEVES 16 de Abril, a las 3 p. m. en nuestro hall 351 San Martín 361.

PLANTA BAJA — Vestíbulo, gran hall, sala, antesala, comedor, fumoir, escritorio, antecomedor y toilette.

PRIMERO Y SEGUNDO PISO — Nueve espléndidos dormitorios, distribuidos en tres departamentos, tres piezas para roperos, tres cuartos de baño instalados, terraza, cocina, antecocina y lavadero.

REZ DE CHAUSSE—Garage para dos automóviles, cinco piezas de servicio, hall, y cuarto de baño. Calefacción a vapor, ascensor eléctrico, tapicerías de seda en las paredes, muros enduídos, pisos de parquets extranjeros, carpintería de roble y cedro, vitraux y todo aquello que representa el más completo adelanto de las grandes construcciones de lujo modernas. Visítese todos los días de 1.30 a 4 p. m., solicitando una tarjeta en nuestro escritorio. La casa no tiene cartel. Títulos perfectos. Informes, 351 San Martín 361.—BRAVO BARROS Y Cía.

TUCUMAN 451 — JUDICIAL

Una gran casa-habitación. Moderna y lujosa. Planta baja, entrepiso, piso alto y subsuelo. Orden del señor juez doctor Juan Carlos Lagos y de común acuerdo entre los interesados, secretaría Vincent, en el expediente 1107. Base, $ 150.000, pudiendo pagarse el 50 por ciento del precio, a plazos, arreglando previamente las condiciones en nuestros escritorios antes del día del remate.

EL MIERCOLES 15 de Abril, a las 3 de la tarde, en nuestro hall, 351 San Martín 361. Mide, según títulos, 10m39 (12 varas) por 29m30 (35 varas) y según tasación practicada 10m77 (12v43) por 30 metros (34v64) Ad corpus.

PLANTA BAJA—Hall central, escritorio, sala, comedor, fumoir. En cuerpo separado comedor de diario, baño, cocina con económica, cuarto de planchar, carbonera, lavadero y patio.

ENTREPISO—3 dormitorios, baño, cuarto de roperos.

PISO ALTO—Nueve dormitorios, tres baños y cuarto de roperos.

SUBSUELO—Entrada independiente, tres escritorios, sala de billar y dos piezas de servicio. En la azotea: dos piezas más de servicio y lavadero. Puede visitarse de 1 a 5 p. m. 8 por ciento a cuenta de precio y 2 por ciento de comisión. Informes, 351 San Martín 361.—BRAVO BARROS y Cía. a4

TERRENOS

UNA MANZANA EN SAAVEDRA.—Judicial. Con edificios, calles Zapiola, Pinto, Correa y Ramallo. A cinco cuadras de la Avenida Cabildo y del tranvía de Lacroze y a cuatro del Lago y del Parque Saavedra. Juez doctor Balarino, secretaría Dobranich, testamentaría de doña Rosario Salazar de Figoli. Base retasada, pesos 60.000, que equivale a $ 3.80 los 75 decímetros cuadrados o sea la vara cuadrada. Mitad al contado y mitad a 1 o 2 años con hipoteca y 8 por ciento por trimestres anticipados.

EL LUNES 20 de Abril, a las 3, en nuestro hall, 351 San Martín 361. Mide 87m94 a Pinto, 150m93 a Correa, 166m34 a Ramallo y 86m60 a Zapiola. De estas dimensiones debe descontarse la esquina de Zapiola y Ramallo, que no entra en la venta y que mide 16m40 por 15m15 respectivamente. Superficie total en venta: 12.581.94 metros cuadrados o sean 18.137.65 v. c. Existen en el terreno, dos casas: Ramallo 3012, con diez piezas y dependencias y Zapiola 4489, con tres piezas y cocina. 8 por ciento a cuenta de precio y 2 por ciento de comisión.—BRAVO BARROS y Cía. a3

B. MITRE Y PUEYRREDON

—Judicial. Tres fracciones de terreno en esas dos arterias. Frente por frente a la plaza y estación 11 de Septiembre del F. C. O. y a la estación del subterráneo. Lo mejor de aquel barrio para grandes construcciones de renta. Juez doctor Roberto Repetto, secretaría Rojas, testamentaría de don Ricardo Zemborain.

EL SABADO 25 de Abril a las 3.30, en los mismos terrenos.

LOTE 4—Con frente a B. Mitre, 9m53 por 25m66 (11 varas por 29.60). Superficie, 244.35 m. c. (325.82 v. c.) Base, pesos 73.956.67 que equivale a $ 227 la vara.

LOTES 5 y 6—Con frente a Pueyrredón. Cada uno, 9m53 por 40m65 (11 v. por 46v94) Superficies de 387.30 y 397.76 metros cuadrados (516.55 y 530.37 varas cuadradas). Bases, $ 109.760.67 y $ 112.698.67, respectivamente, esto es, $ 212.50 la vara. Están alquilados, conjuntamente con las fracciones linderas, números 1, 2 y 3, que realizarán los señores Enrique D. Lagos y Cía. el mismo día. Escrituras por la oficina del señor José M. Torrequita. 8 por ciento a cuenta de precio y 2 por ciento de comisión. Informes y planos, 351 San Martín 361.—BRAVO BARROS y Cía. a4

PARA RENTA, EN BELGRANO.—Echeverría 2701-11, esquina Washington. A 5 cuadras de la estación del F. C. R. Edificio moderno, preparado para altos. Produce $ 400 mensuales, con contrato hasta Octubre de 1917. Base, $ 30.000 de la que se deducirá una hipoteca de $ 20.000 al 9 por ciento por trimestres anticipados que vence en Noviembre de 1914.

EL DOMINGO 12 de Abril, a las 4, en la misma propiedad. 18v88 por 24m64. Ad corpus. Salón de negocio, 7 piezas, baño y amplio local con horno. Lo ocupa una panadería. Títulos perfectos. Informes, 351 San Martín 361.—BRAVO BARROS y Cía. a4

RONDEAU 2987-89 —ENTRE Rioja y Deán Funes. A una cuadra de Caseros y del parque Patricios. Edificio nuevo, de altos. Dos lindas casas de familia. Pueden dar pesos 150 cada una, o sean $ 3.600 al año. Base, $ 25.000.

EL DOMINGO 12 de Abril, a las 4 de la tarde, en la misma propiedad. 10v10 por 18v35 en un costado, 18v38 en otro y 7v93 en el contrafrente. Ad corpus.

BAJOS—Zaguán con mármol amarillo, vestíbulo, sala, comedor, dos dormitorios, baño con servicio de agua caliente, cocina con económica, pieza de servicio y pileta de lavar.

ALTOS—Igual a la anterior. Puertas de calle de hierro y cristales, celosías de cedro, luz eléctrica, campanillas. Desocupadas. Visítense a toda hora. Títulos perfectos. Informes, 351 San Martín 361.—BRAVO BARROS y Cía. a4

LAVALLE 1445 — JUDICIAL

Entre Uruguay y Paraná. A media cuadra del Palacio de los Tribunales. Edificio de altos, en construcción, con estructura metálica. Juez doctor Balarino, secretaría Dobranich. Juicio Banco El Hogar Argentino con don Benito E. Martínez y doña Adela Petrona Gómez y Romero de Martínez. Base retasada, $ 68.878.36. El comprador podrá continuar con una hipoteca de $ 250.000 acordada por el Banco antes mencionado, para edificar, estando los planos, títulos y condiciones del contrato, á disposición de los interesados en aquel establecimiento.

EL JUEVES 16 de Abril, a las 3, en nuestro hall, 351 San Martín 361. Mide según títulos: 7m587 (8v75) por 58m43 (67v50) y según tasación 7m60 (8v77) por 56m50 (64v43) y 7m37 (8v50) en el contrafrente. 8 por ciento a cuenta de precio y 2 por ciento de comisión. Informes, 351 San Martín 361.—BRAVO BARROS y Cía. a4

En la estación 9 DE JULIO

—Los terrenos que rodean la estación del ferrocarril de La Plata a Meridiano V, futuro empalme del ramal proyectado a Lincoln y Vedia. 366 lotes que constituyen el nuevo Pueblo Fournier y que forman parte del antiguo centro agrícola San Rafael. Es ese el punto más indicado para la formación de un gran centro de población, debido a su proximidad a la ciudad y estación 9 de Julio del F. C. O. de la que dista una legua. Venta en 50 cuotas, pagaderas: 3 en el acto del remate, 10 al escriturar, dentro de los 60 días y las 37 restantes en mensualidades, sin interés. Sin base, a tanto la mensualidad.

EL DOMINGO 19 de Abril, a la 1 de la tarde, en los mismos terrenos. Las superficies de los lotes varían entre 500 y 1.000 varas cuadradas. *Opción amplia.* Los terrenos son altos y tienen agua de primera calidad y se hallan situados en medio de de chacras importantes. Se ha donado el terreno necesario para comisaría y escuela y el trazado del pueblo ha sido aprobado por el gobierno de la provincia. Títulos perfectos. Escrituras por ante la oficina del señor Teodoro Caraló, en 9 de Julio. Comisión 2 por ciento. Informes y planos a los señores Fournier, en 9 de Julio, o a nuestra casa, 351 San Martín 361, Buenos Aires.—BRAVO BARROS y Cía. a5

CAMPOS

LOS CAMPOS DE OLIVERA

—10.000 hectáreas en Necochea, sobre las estaciones La Dulce y Cooper, del ferrocarril Sur, ramal de Lobería a Tres Arroyos y a diez leguas del puerto del Quequén. Campos especialísimos para agricultura y ganadería, con agua dulce a poca profundidad y pastos tiernos refinados. Venta en lotes, con opción, a plazos.

EL MARTES 28 de Abril, a las 2 de la tarde, en nuestra casa, 351 San Martín 361. Después detalles completos. Entretanto solicítense informes.—BRAVO BARROS y Cía. a3

Los campos de Pergamino.—1.567 hectáreas en lotes. A 15 cuadras al N. de la estación Guerrico, del F. C. C. A., a igual distancia al Oeste de la de Pujol, del F. C. C. C., a una legua al Sur de Conesa y a 3 del Puerto San Nicolás. La estancia conocida por Cabaña Lincoln, dividida en lotes de 56 a 100 hectáreas. Son campos riquísimos, con abundante tierra negra vegetal y agua dulce de 5 a 8 metros de profundidad. Base, $ 275 hectárea. A plazos.

EL DOMINGO 26 de Abril, a las 2.30, en Pergamino. Después detalles completos. Informes y planos, 351 San Martín 361.—BRAVO BARROS y Cía. a4

VIÑEDO EN SAN RAFAEL.

Establecimiento Las Paredes, a 15 kilómetros al Oeste de la ciudad, con la que tiene comunicación fácil por medio de un camino macadamizado que linda con la propiedad y a dos kilómetros de una estación proyectada en la línea del circuito de San Rafael. 355 hectáreas de tierra excepcional, de las cuales 120 son de viña y 200 están alfalfadas. Toda la fracción tiene derecho definitivo de riego el que se hace por tres canales que reciben las primeras aguas del río Diamante, lo que asegura que él sea permanente. Venta por liquidación de negocios. Base definitiva, pesos 300.000. Reconoce una hipoteca de pesos 225.000 hasta Marzo de 1918 con interés de 8 por ciento, pudiendo pagarse el excedente mitad al contado y mitad a un año y medio de plazo, con 7 por ciento de interés.

EL MIERCOLES 15 de Abril, a las 3 de la tarde, en nuestra casa, 351 San Martín 361, Buenos Aires. Son dos fracciones separadas, lindando, una de ellas con los señores Federico Barrera, Luis Piola, Barotta, A. Aiallo, J. Garino, Inés Arena, F. Cumetil y Serú y Spinetto y la otra con los señores Luis Piola, al río Diamante, Rodolfo Iselin y Serú y Spinetto.

PLANTACIONES — Existen aproximadamente 120 hectáreas de viña, de las cuales 60 se hallan en plena producción, teniendo de 5 a 6 años de plantadas (uva criolla, francesa, Verdot y Malbeck), 25 hectáreas de viña de 2 años y 35 de un año. Hay además como 200 hectáreas de alfalfa la que da cuatro cortes anuales, y de 4.000 a 5.000 árboles frutales.

POBLACIONES—Edificio principal destinado a administración, con 8 habitaciones, baño, cocina y dependencias, 4 casas de material y cemento armado, dos grandes galpones y varios ranchos pequeños. Los alambrados son de 5 a 7 hilos, con postes de algarrobo, en una extensión de 10.000 metros aproximadamente. Hay 20 portadas con sus correspondientes tranqueras. Para explotarlo de inmediato o para especular, dividiéndolo en pequeñas fracciones el negocio resultará siempre ventajoso. Puede visitarse, a cuyo efecto el administrador del establecimiento acompañará a los interesados. Títulos perfectos. Informes y planos, 351 San Martín 361.—BRAVO BARROS y Cía. a2

LA COLONIA CASTEX —

A 5 años de plazo. Rodeando la estación del F. C. O. 5.000 hectáreas divididas en 241 lotes de quintas y chacras con superficies de 5 a 55 hectáreas. Tierras riquísimas para todo cultivo. Liquidación resuelta. Bases definitivas: $ 70 la hectárea para las chacras; 100 $ las quintas grandes, y 120 pesos la hectárea, las quintas chicas. Podrán abonarse 20 ojo al contado y el resto a 5 años de plazo. ¡Se pagan con el importe del arrendamiento!

EL DOMINGO 19 de Abril, a la 1, en el mismo pueblo. Después detalles. Planos e informes al encargado de la Colonia o a nuestra casa, 351 San Martín 361.—BRAVO BARROS y Cía. m25

"LA DULCE" EN LA Pampa

Judicial. A treinta cuadras aproximadamente de la estación Monte Nievas del F. C. O. 2.500 hectáreas en la sección segunda de la Pampa y en medio de un núcleo importante de colonias. Tierras especiales para trigo, lino y alfalfa, con agua de primer orden, de 4 a 10 metros de profundidad, poblaciones, alambrados y divisiones interiores. Venta en un lote, por orden del juez doctor Repetto, secretario doctor Pizarro. Juicio Gustavo Hirsch contra el propietario del campo. Base $ 125.000 que es el importe de la valuación para el pago de la contribución directa.

EL VIERNES 17 de Abril a las 3 en nuestra casa 351 San Martín 361, Buenos Aires. Está ubicado en el ángulo NO del lote 4 de la fracción A., sección 2.a de la Pampa Central. Alambrado en todo su *perímetro* y *dividido* en 12 potreros, con 6 hilos lisos y 3 de púa, postes de quebracho y varillas Abadie. La población principal es un chalet con cinco piezas, dos cuartos de baño, dependencias para servicio y peones, herrería y carpintería, molino con tanque australiano con capacidad para 50.000 litros y cañerías para la quinta, *monte de frutales y árboles de sombra*. Tiene además una población de material, con 4 piezas y molino, y tres de chorizo. Las demás poblaciones y otros pequeños corrales pertenecen a los colonos. Existe una perforación de 5 pulgadas, en condiciones de colocar un molino y como 10 pozos de agua dulce, distribuidos en diferentes puntos del campo. Hay 625 hectáreas arrendadas al 20 ojo de la cosecha, 312 hectáreas al 19 ojo y 625 al 18 ojo hasta Marzo de 1915 y 340 hectáreas al 20 ojo y 812 hectáreas al 15 ojo hasta Marzo de 1916. El resto, conjuntamente con la población principal, está disponible. Para visitar el establecimiento dirigirse al escritorio de los señores Eckell en Monte Nievas. 8 ojo a cuenta de precio y 2 ojo de comisión. Informes y planos, 351 San Martín 361.—BRAVO BARROS y Cía. a1

JUDICIAL—EN ARGERICH

Partido de Villarino. Próximos a la ciudad de Bahía Blanca. Dos chacras y cinco manzanas en el centro del pueblo. Venta en un lote. Base $ 12.014.76.

EL MIERCOLES 15 de Abril, a las 3, en nuestra casa, 351 San Martín 361. De acuerdo con el siguiente:

EDICTO JUDICIAL

Por disposición del señor juez de primera instancia, doctor Uladislao S. Padilla, secretaría, del que suscribe, se hace saber por el término de quince días, que en un juicio seguido por la Compañía Introductora de Buenos Aires contra el propietario, han sido designados los martilleros señores Bravo Barros y Cía., para que procedan a la venta en pública subasta, de las siguientes chacras y terrenos, situadas en el pueblo de Argerich, partido de Villarino, provincia de Buenos Aires; a saber: Primero; Las chacras núms. 1, y 3, compuestas, respectivamente, de 1 hectáreas, 43 áreas, 36 centiáreas y 5 hectáreas, 79 áreas y 65 centiáreas. Segundo: Las manzanas núms. 38, 41, 48, 60 y 61, compuesta cada una de ellas de una superficie de 11.156m25. La venta se realizará en un solo lote, con la base de $ 12.014.76, estando autorizados los martilleros para exigir del que resulte comprador, el ocho por ciento de seña y a cuenta de precio, y el dos por ciento de comisión.—Buenos Aires, Marzo de 1914.—Firmado: Jorge Sauze, secretario. Informes, 351 San Martín 361.—BRAVO BARROS y Cía. m23

"SANTA INES". en PEHUAJO. 1.943 hectáreas totalmente alfalfadas, que producen el 10 por ciento de renta al año. Forman parte del antiguo establecimiento Nueva Plata y lindan con el pueblo del mismo nombre, a 4 leguas al Sur de Pehuajó y a 1 1|2 al Este de la estación Alagón, del ramal de Pehuajó a Tres Lomas. Campos superiores, de riquísimas tierras, con agua de la mejor calidad a tres metros. Tiene poblaciones, alambrados, potreros y mejoras de importancia. Arrendado para tambos a los señores Hernando, Reña Hnos. a razón de $ 20 la hectárea al año, con contrato hasta Marzo 31 de 1917. Base, $ 200 la hectárea, debiendo continuar el comprador con una hipoteca de $ 335.000, en su equivalente a oro, al 8 1|2 por ciento de interés, que vence en Diciembre de 1916, cuya hipoteca puede cancelarse en cualquier momento, con pérdida de un semestre de interés.

EL MIERCOLES 15 de Abril, a las 3, en nuestra casa, 351 San Martín 361, Buenos Aires. Linderos: Malena H. de Mansilla, La Pastora, de Ladoux (antes Gilmour), Carlos M. y J. C. Naón, Víctor Fernos, Carlos Luchini y Juan B. Pianca. Alambrado en todo su perímetro, con 6 hilos lisos, 1 de púa y postes de quebracho y dividido en doce potreros; población principal de cuatro piezas con galería, baño con instalaciones y cañería de agua caliente, cocina con económica, pieza de servicio, despensa, galpón, cochera, casa de peones con tres piezas, cocina y despensa; casa del mayordomo con tres piezas y cocina; galpón de 10x20 metros, 5 puestos, tres molinos con tanque y un monte de 5 hectáreas. Las demás poblaciones, molinos y divisiones interiores que no se detallan, pertenecen a los arrendatarios y no entran en la venta. Visítese el establecimiento. En Pehuajó todos los cocheros, lo conocen. Títulos perfectos. Informes y planos en nuestra casa.—BRAVO BARROS y Cía. a1

Los campos de Tapalqué.—Judicial. 1.079 hectáreas, 93 áreas y 67 centiáreas, en un lote. A una legua al Sur de la estación San Bernardo, del ferrocarril del Sud. Terreno llano, con tierras arenosas, muy ricas, y agua buena de 2 a 5 metros. Juez doctor Beltrán, secretaría Gutiérrez Sáenz Valiente, juicio Credit Foncier de Buenos Aires et des Provinces Argentines, en el expediente número 7.119. Base, pesos 67.717.35 que equivale a pesos 62 la hectárea. Si el comprador deseara facilidades de pago, podrá constituir una hipoteca en el Credit Foncier (Reconquista 401), conviniendo previamente las condiciones.

EL VIERNES 17 de Abril, a las 3, en nuestro hall, 351 San Martín 361. Linda con Magdalena Rachoutt de Lasquerre, Pedro Turán, Juan Arleu, Alejandro Gan y Luis Lasquerre. Alambrado en todo su perímetro y dividido en dos potreros, con seis hilos, postes de quebracho y varillas de hierro. Se visita por San Bernardo. 8 por ciento a cuenta de precio y 2 por ciento de comisión. Informes, 351 San Martín 361.—BRAVO BARROS y Cía. a1

CAMPO EN SANTA FE — A plazos largos. 5.000 hectáreas en el departamento de Vera. A 2 leguas al Oeste de la estación Golondrina, del F. C. de Santa Fe (ramal a Resistencia) y a 20 al NE. de la de Tostado, F. C. C. N. Forman parte de los conocidos campos de la Sociedad Crédito Territorial, son llanos y pastosos, especiales para ganadería y aptos también para agricultura y alfalfares, con agua a 3 y 4 metros de profundidad. Base, $ 7 la hectárea, 25 por ciento al contado y el resto a 1, 2 y 3 años de plazo con pagarés hipotecarios e interés de 7 por ciento anual, por semestres anticipados.

EL MIERCOLES 22 de Abril, a las 3, en nuestro hall, 351 San Martín 361 (Buenos Aires). Linda con los señores J. Breus, José Ingenieros, Graffigna y Orán y la Sociedad Crédito Territorial de Santa Fe. En aquella región existen importantes establecimientos agrícolas y ganaderos, cuya explotación produce resultados favorables. Títulos perfectos. Escrituras por la oficina de los señores Antonio Inciarte y Julio Pedernera. Informes y planos, en nuestra casa, 351 San Martín 361 (Buenos Aires). —BRAVO BARROS y Cía. a1

Los campos de Las Rosas.—En la zona de Cañada de Gómez. A 5 años de plazo. 5.440 hectáreas que forman el establecimiento Las Joyas, en 34 lotes de 57 a 241 hectáreas. A tres horas del Rosario, a 2 1|2 leguas al Sur y a 3 al Norte, respectivamente, de las estaciones Bouquet y Tortugas y a una hora de Cañada de Gómez. Sobre las chacras del pueblo Montes de Oca y en medio de las grandes colonias agrícolas de la provincia de Santa Fe, donde el maíz, el trigo, el lino y la alfalfa, alcanzan al máximum de producción. Con agua surgente, poblaciones, alfalfares y alambrados. Venta decidida, sin base, a tanto la hectárea, pudiendo pagarse el precio, cuarta parte al contado y el resto en tres cuotas iguales a 1, 2 y 3 años de plazo con garantía hipotecaria y 7 por ciento anual por semestres anticipados.

EL DOMINGO 3 de Mayo, a las 2, en el salón de la Sociedad Italiana de Cañada de Gómez. Linderos: colonia Las Joyas, de Otto Bantle, colonia Montes de Oca, Juan Esterpone, Guillermo Cardonatto, colonia Las Chiquitas, colonia María Luisa de Chiessa Hnos., colonia Caracciolo, y el arroyo Tortugas. Alambrado en todo su perímetro y dividido en 21 potreros, con postes de quebracho y ñandubay, varillas de hierro y madera dura, 5 hilos lisos y 1 de púa. Hay alrededor de 900 hectáreas de alfalfa en excelentes condiciones. La población principal, consta de 7 habitaciones, comedor, dos cuartos de baño y dependencias. Hay además, departamento de administración, dos galpones, herrería, carpintería, casa para peones, dos molinos, corrales, jardín, huerta y tres puestos, siendo las otras poblaciones de propiedad de los arrendatarios. Existen 7 pozos surgentes, dos norias y varios pozos comunes, encontrándose el agua desde tres metros de profundidad. Todos los lotes dan frente a caminos y se entregarán libres de contrato y amojonados al día siguiente del remate. Para visitar el establecimiento puede hacerse por las estaciones Bouquet o Tortugas, donde hay coches y automóviles. Títulos perfectos. Escrituras por ante la oficina del escribano señor Eduardo Pagasini en Rosario. Informes y planos, 351 San Martín 361.—BRAVO BARROS y Cía. a1

CAMPO EN BRINKMANN—Judicial. Provincia de Córdoba, departamento San Justo. Parte de la colonia Milsel. A 8 kilómetros al NO. de la estación Brinkmann del F. C. C. A. y rodeada de las colonias Vignau, San Pedro, Miramar, Botturi y otras. 779 hectáreas, 81 áreas y 28 centiáreas, especiales para agricultura. Orden del juez federal doctor Arias, secretaría Varela. Juicio Lucía Elfrida Brinkmann con Roque Razeto. Base, $ 53.33 la hectárea.

EL MARTES 14 de Abril, a las 3, en nuestro hall, 351 San Martín 361. Corresponde a los lotes números 74, 75, 87, 92, 93 y 94 del plano especial y se venderán en *un solo lote*. 8 por ciento a cuenta de precio y 2 por ciento de comisión. Informes, 351 San Martín 361.—BRAVO BARROS y Cía. a4

"La Concordia", en Brinkmann —Un establecimiento formado A 2 1|2 leguas al Oeste de la estación Brinkmann, del F. C. C. A. y a una legua al Norte de la estación La Paquita, del ferrocarril de Deán Funes a Laguna Paiva. 3.126 hectáreas, lindando, calle en medio, con la Colonia Botturi y a pocas horas del puerto de Santa Fe. Tierras especiales para agricultura y ganadería, con agua dulce a 3 y 5 metros y buenos pastos. Tiene poblaciones, molinos, alambrados y divisiones interiores. Base, $ 45 la hectárea, pudiendo pagarse el precio 25 por ciento al contado y el resto en tres cuotas iguales a 1, 2 y 3 años, con hipoteca y 7 1|2 por ciento, por semestres anticipados.

EL MARTES 14 de Abril, a las 3, en nuestra casa, 351 San Martín 361. Está alambrado en todo su perímetro y dividido en tres grandes potreros. La estancia es una buena población de material con habitaciones para familia y dependencias. Hay, además, un gran galpón, 3 molinos, jagüeles, bañadero para hacienda, 2 puestos, corrales y pozos. Puede visitarse por cualquiera de las estaciones indicadas. Títulos perfectos. Informes y planos, 351 San Martín 361.—BRAVO BARROS y Cía. a4

FRANCISCO RAYNELI é HIJO

JUDICIAL — DE CONFORmidad al siguiente edicto: Por disposición del señor juez de primera instancia en lo civil de la Capital Federal, Dr. Arturo Seeber, se ha dispuesto la venta en público remate, por los martilleros Francisco Raynelli e hijo, del terreno ubicado en la calle Rivadavia entre Leopardi y Manzoni, al lado del número 9550, de 8 metros de frente al N. por 27.68 metros de fondo, perteneciente a la sucesión de don Emilio Sánchez, que tramita por la secretaría del Dr. Carlos M. Fraguoiro, bajo la base tasada del 25 ojo de las dos terceras partes de la tasación. La tasación importa pesos 8.857.60. Los martilleros están autorizados para exigir en el acto del remate el 8 ojo de seña y el 2 ojo de comisión.—Buenos Aires, 12 de Marzo de 1914. — Carlos M. Fraguoiro. El remate tendrá lugar

EL DOMINGO 12 de Abril en el terreno con la base de pesos 4.328.73 a las 3.—Francisco Raynell y hijo, Victoria 1033. v12

CASA ALTOS Y BAJOS. — Avenida San Pedrito esquina Convención. Salón y cuatro piezas en los bajos, y en los altos seis piezas, vestíbulo, todo flamante, de lo mejor, espléndido. Nada les falta. Tiene $ 23.000 al Banco el Hogar Propio. Se paga $ 201.46 por mes. Adoquinado, tranvía, luz, todo hay. Deben verlos. Base, $ 32.000. Seña, 8 por ciento, Comisión, 2 por ciento.

EL DOMINGO 12 de Abril, a las 3.30.—Francisco Raynell e hijo, Victoria 1033. a5

DOS CASAS MUY LINDAS—Calle Famatina 778 y 82, una y Teuco 42 la otra. La primera mide 10 por 40 y tiene seis piezas, toda moderna, mucha comodidad, adoquinado al frente; la otra linda por los fondos, con la anterior, mide 10 por 25. Tiene tres piezas y demás comodidades. Son nuevas, donde valdrá mucho. Visítenlas. A pocas varas de la Avenida Sáenz y del tranvía. Base, $ 6.560 y 3.395, respectivamente. Seña, 8 por ciento, Comisión, 2 por ciento.

EL DOMINGO 12 de Abril, a las 4.30.—Francisco Raynell e hijo, Victoria 1033. a5

Bartolomé Delucchi

En la ESTACION UDAONDO

una de las más importantes del F. C. Provincial de La Plata al Meridiano V. 332 hectáreas de rico campo, a 5 cuadras de dicha estación, divididas en 46 chacras de 3 a 18 hectáreas cada una. Campo de primer orden, con más de 1 metro de *tierra vegetal*. El hecho de estar dicho campo tan inmediato a una estación tiene mucha *importancia* y no debe escapar a los interesados las ventajas que esto representa, además del seguro aumento de valor. Ya no hay chacras a 5 cuadras de una estación tan importante como ésta y en un punto tan cercano a la ciudad de La Plata. Punto de positivo porvenir donde es indispensable hacer un pueblo. Udaondo se halla en una encrucijada a solo 6 leguas equidistantes de Montes, San Vicente, Cañuelas y Ranchos. Venta sin base, a tanto la hectárea y con grandes facilidades de pago, sin interés. Sólo 20 ojo al contado, 20 ojo a 6 meses, 20 ojo a 12, 20 ojo a 18 y 20 ojo a 24 meses de plazo sin interés. Posesión inmediata. Descuento de 10 ojo a los que paguen al contado. En una de las chacras se incluye además el casco de la estancia, con edificios de material en buen estado, pozo semisurgente, bomba, gran variedad de plantas forestales y frutales y 17.000 ladrillos de cal. Se dará escritura definitiva ante el escribano don Juan C. Parel, una vez abonada la mitad del importe de la compra.

EL DOMINGO 19 de Abril a la 1.30 de la tarde en la misma estación Udaondo y a la llegada de los trenes especiales para dicho remate. De La Plata saldrá un tren expreso a las 11 a. m. el mismo día del remate y de Saladillo Norte, otro a las 10 a. m., llegando ambos a Udaondo a la 1 p. m. Estos trenes pararán en todas las estaciones y regresarán el mismo día al punto de salida. Títulos perfectos. Seña 8 ojo. *Comisión 2 ojo. Más informes*, planos y boletos en mi escritorio Lavalle 671 Buenos Aires o en Udaondo, almacén de don Francisco Bracco. a6

Raúl A. Carranza

JUDICIAL — TERRENO ESquina Directorio y Pichcuta, rematará

EL DOMINGO 10 de Abril a las 4 1|2 p. m. de acuerdo con el siguiente: Edicto judicial. Por disposición del señor juez de la instancia en lo civil de la capital de la República, doctor Raimundo Naveira, se hace saber por el término de veinte días, que en el juicio caratulado Votta, Solari y Cía., con propietario desconocido, por cobro de afirmado, que tramita por la secretaría del doctor Francisco Tornese interinamente a cargo del que suscribe, ha sido nombrado el martillero don Raúl A. Carranza, para que proceda a la venta en remate público de un lote de terreno situado en la esquina de las calles Directorio y Pichcuta, con frente al Norte y Oeste, compuesto según tasación agregada a los autos, de trece metros cincuenta y cinco centímetros de frente al Norte sobre la calle Directorio, doce metros cincuenta y cinco centímetros al Oeste con frente sobre la calle Pichcuta, quince metros ochenta y cinco centímetros en el contrafrente al Sudeste y siete metros veinte centímetros en el costado Este, formando una superficie total de 141 metros cuadrados con veinte y cinco decímetros, habiéndose fijado como base las dos terceras partes de su tasación o sean dos mil seiscientos treinta y seis pesos con sesenta y seis centavos moneda nacional y autorizado al martillero para que exija de todo comprador en el acto del remate el ocho por ciento a cuenta de precio y el dos por ciento de comisión.—Buenos Aires, Marzo 19 de 1914. —Mariano Burgueño. Datos a mi escritorio, San Martín 151.—Raúl A. Carranza. v10a

Peralta Martínez & Serna

SUCESORES DE CONVERSA Y PERALTA MARTINEZ

CASAS

CASA CASTELLI 363 — Como judicial. Ocupa una situación central y a pocas varas del bulevar Corrientes, a espaldas de Pueyrredón y sobre la estación y plaza 11 de Septiembre. El edificio es sólido y para habitación, como para renta, reune las mejores condiciones. Venta decidida por división de condominio entre los herederos, todos mayores de edad, don Esteban Dentoni y doña Mariana Baldassarre. Base definitiva, $ 15.000. Muy barato.

EL LUNES 6 de Abril, a las 3, en nuestra casa, 318 San Martín 326. Mide 20 v. de frente por 19 varas. Tiene frente de piedra artificial, con balcones y celosías, zaguán con mosaicos, 5 habitaciones con cielos rasos de yeso y pisos de pino de tea, cocina, w. c., patio, etc. Título perfecto.—Peralta Martínez y Serna. m28

EN BELGRANO — UNA gran casa-habitación, moderna, de estilo hotel, muy elegante y de cómoda distribución, Freyre 1868, a 1 1|2 cuadra de Pampa y a 2 1|2 de la estación del ferrocarril Buenos Aires y Rosario, en medio de un barrio que reune el prestigio de la edificación superior, las facilidades mayores para el movimiento diario, en tranvías, ferrocarril y pavimentos. Base, $ 75.000, que reconoce en hipoteca hasta 31 de Agosto de 1915, con interés de 9 por ciento anual. Para vender.

EL MIERCOLES 15 de Abril, a las 3, en nuestra casa, 318 San Martín 326. Terreno: 18 varas de frente por 42 varas de fondo y 22v31, en el contrafrente. Hecha con materiales de primer orden, que responden a su tipo de gran casa, se distribuye en dos pisos principales y subsuelo, con jardines rica verja de hierro al frente, escalinatas, hermoso pórtico de entrada, terrazas en ambos pisos, barcones de hierro y sus frentes decorados con arte. Consta el primer piso de salón, escritorio, gran hall, toilette, comedor, Antecomedor con montaplatos, pisos de parquet y mosaicos. El segundo piso tiene 6 dormitorios, 3 baños instalados y piezas de ropero. El subsuelo con dos entradas independientes y dos terrazas, tiene en una sala hall, 2 habitaciones y baño instalado en la otra, 3 piezas de servicio, patio, despensa, gran cocina, baño instalado y local de la calefacción suiza, de agua que sirve toda la casa. Hay luz eléctrica, obras de salubridad internas, agua de aljibe en los lavatorios, gas y al frente adoquinado de granito. Está habitada. Horas de visita: de 3 a 5 p. m.—Peralta Martínez y Serna. a3

PARA HABITACION y RENta—En Flores. Buena zona moderna, de altos y bajos, constituída por dos casas cómodas y amplias, para familia, Provincias Unidas 2032 y 2034, entre Lautaro y Camacuá, a 2 cuadras de Rivadavia y en el centro mismo de esa parroquia, rodeada de edificación compacta y superior, con adoquinado pago al frente, tranvía, luz eléctrica y aguas corrientes. Base, pesos 37.000. Mitad al contado y el resto a 6 y 12 meses con pagarés hipotecarios e interés corriente en plaza.

EL DOMINGO 12 de Abril, a las 4, en la misma propiedad. Mide 12 varas por 33v20. Tiene buen frente de piedra artificial. La casa baja consta de zaguán con mayólicas y cancel, vestíbulo, 6 habitaciones, pieza de baño, cocina, patio, etc. Los altos, tienen una pieza más, siendo idéntica su distribución. Título perfecto.—Peralta Martínez y Serna. a4

LAS CASAS DE RENTA. LA mejor colocación de dinero. Fácil por la forma de pago. Seguro por la calidad de la finca y el barrio. Un edificio nuevo, flamante, recién terminado; cinco pisos y altos, con dos casas de negocio y ocho casas de familia. Es de superior factura, de irreprochables líneas en sus fachadas y tiene todos los adelantos modernos, ascensor Otis, calefacción en toda la casa, instalaciones completas en los baños y cocinas, agua caliente y fría, gas para alumbrado y calefones, instalaciones de luz eléctrica, obras sanitarias internas, listas para conectarlas, agua corriente funcionando y una distribución de habitaciones esmerada, que asegura definitivamente el buen aire y la plena luz. Está a dos cuadras de la Avenida Alvear, sobre Palermo y a tres de la Avenida Las Heras entre una y otra: calle Laínez esquina Cervino, con adoquinados y tranvía a la mano. Base, pesos 166.000, resueltos a vender. El comprador tomará a su cargo una hipoteca de 125.000 pesos moneda legal (55.000 oro) que vence el 28 de Octubre de 1916, con 8 1|2 por ciento de interés anual y que puede prorrogarse por 3 años más, siendo cancelable o amortizable en cualquier momento, con pérdida de un semestre de intereses. El excedente de la hipoteca puede abonarse mitad al contado y mitad a seis meses, con pagaré hipotecario e interés de 7 por ciento anual.

EL VIERNES 17 de Abril, a las 3 de la tarde, en nuestra casa, 318 San Martín 326. Es obra de los arquitectos Eraquiquin y Sanmartino; está construida con armazones de hierro y mampostería, techos de azotea, revoques símil-piedra, gran entrada, con escalera de fino mármol y el ascensor, candeles y puerta principal de roble, mosaicos extranjeros, celosías y cortinas metálicas, balcones de hierro forjado, etc. Cada casa consta de vestíbulo, sala, comedor, dos dormitorios, baño con instalaciones, cocina a gas y económica, pieza de servicio, w. c. y patio. Los negocios tienen sótanos y dependencias. Hay dos piezas de portero, carboneras, etc. Puede verse en todo momento. Expresamente dejamos al interesado el cálculo de renta, sabiendo que por inferior que se establezca, hallará siempre un gran negocio.—Peralta Martínez y Serna. a4

8 CASAS EN FLORESTA

A 3 AÑOS DE PLAZO

Todas muy bien situadas, sólidas, baratas y buenas para habitación o para renta.—Cinco casas, muy próximas entre sí, distan 1 y 2 cuadras del bulevar Rivadavia, a poca distancia de la estación Vélez Sarsfield, del F. C. O. Las otras tres, están próximas también a la estación del F. C. O. y a Rivadavia. Venta por división de condominio entre herederos todos mayores.—Forma de pago: cuarta parte al contado y el resto, por cuotas iguales, a 1, 2 y 3 años con 7 ojo de interés anual y garantía hipotecaria.

EL DOMINGO 19 de Abril en las mismas propiedades:

DETALLE

A LAS 1.30: DOLORES 283, entre Falcón y Rafaela. Con adoquinado pago. 10 varas por 29v13. Frente de piedra artificial, 3 habitaciones, piso de madera, fondo con árboles, etc. Base, $ 4.000.

A LAS 2 1|2. CANDELARIA 217, entre Rafaela y Provincias Unidas. Con adoquinado a pagar por el comprador por trimestres de $ 9.69.—11v54 por 30v64 de fondo en el lado N., 21v13 en el del S. y 12v13 en el contrafrente. Verja y jardín al frente, 4 habitaciones, corredor, cocina, patio, etc. Base, $ 5.000.

A LAS 2 1|2. CANDELARIA 232.—10 varas por 49v16 de fondo en el lado N. y 48v63 en el del S.; 3 habitaciones, cocina, caballeriza, portón y patio adoquinado. Base, $ 12.000.

A LAS 3 1|2. FALCON 3250, entre Candelaria y Acosta. Con adoquinado a pagar por el comprador a razón de $ 61.89 por semestre.—10 varas por 31v10 de fondo en el lado O., 28v71 en el del E. y 11v18 en el contrafrente. Verja y jardín, 4 habitaciones, corredor, cocina, etc. Base, $ 3.500.

A LAS 3 1|2. RAFAELA 3177, entre Candelaria y Acosta.—9v46 por 31v54 de fondo en el lado E., 30v30 en el del O. y 14 varas en el contrafrente, 4 habitaciones, galería, cocina, etc. Base, $ 7.500.

A LAS 4. GUALEGUAYCHU 181, entre Flores y Bacacay. 9v31 por 31v94. Tres habitaciones, galería, cocina, etc. Base, 7.000 pesos.

A LAS 4. SAN EDUARDO 3064, entre Mercedes y Chivilcoy.—9v36 por 31v14. Zaguán y patio, 3 habitaciones, corredor, cocina, w. c., fondo, etc. Base, $ 7.500.

A LAS 5. AVELLANEDA 3202 esquina Cuenca.—12 v. de frente al N. sobre el bulevar Avellaneda por 40 v. al E. con frente a Cuenca. Consta de 3 habitaciones, cocina, etc. Base, $ 25 v. c.

Títulos perfectos. Escrituras por la oficina del señor José Buttini. Por mayores informes, ocúrrase a nuestra casa, 318 San Martín 326.—Peralta Martínez y Serna. a6

CASA EN MA RDEL PLATA. A plazo, San Martín 3353 y 3355, entre Salta y Jujuy, a 4 cuadras de la plaza Luro, con obras de salubridad y afirmado de asfalto pago. Para renta es un negocio provechoso. Base, $ 15.000, incluyendo una hipoteca, con la que debe continuar el comprador, valor de $ 3.000, hasta el 31 de Enero de 1915, con 8 ojo de interés anual.

EL MARTES 14 de Abril, a las 3, en nuestra casa, 318 San Martín 326. Mide 10 v. por 30 v. Salón para negocio, 2 piezas, cocina, 1 galpón, patio de asfalto, etc. Título perfecto.—Peralta Martínez y Serna. a3

TERRENOS

TERRENOS EN DEVOTO — Como judicial. La esquina Tequendama y Nasca, (antes Sevilla), en 3 lotes. Próxima a la parada Tajar del tranvía, a 4 cuadras del Seminario Conciliar y a poca distancia de la est. Pueyrredón del F. C. B. A. y R. Venta decidida por división de condominio entre los herederos de don Esteban Dentoni y doña Mariana Baldassarre. Base definitiva, $ 4 v. c.

EL LUNES 6 de Abril, a las 3, en nuestra casa, 318 San Martín 326. El lote esquina mide 8v31 de frente al NO. sobre Tequendama por 17v56 al NE. sobre Nasca. El lote contiguo con frente a Tequendama tiene 10 varas por 41v58. Título perfecto.—Peralta Martínez y Serna.

SOBRE EL PARQUE DEL Oeste.—Lindo terreno a 4 cuadras de la estación La Paternal y a una de la Avenida del Campo, en barrio nuevo y bien edificado. Calle Avalos entre del Colegio y Avenida Parque del Oeste. Base resuelta, $ 3 vara cuadrada, para liquidar pudiendo pagarse el importe, 25 por ciento al contado y el resto [illegible]

EL DOMINGO 12 de Abril, a las 3, en el mismo terreno. Mide 10 varas por 35v77 al SE. y 38v74 en el NO. Está entre dos edificios. Título perfecto. Informes, 318 San Martín 326.—Peralta Martínez y Serna. [illegible]

En MARTINEZ, F. C. C. A.—Dos lotes de buenas medidas a 43 varas del bulevar General Alvear, en la manzana C del plano de división de esos terrenos. Distan 12 cuadras al Oeste de la Avenida Centenario (Santa Fe), entre las calles Eslada y Gallino. Venta decidida por división de condominio, entre los herederos, todos mayores, de la sucesión Dentoni. Base definitiva, $ 1 v. c.

EL LUNES 6 de Abril, a las 3, en nuestra casa, 318 San Martín 326. Son los lotes 28 y 29. Cada uno mide 10 varas de frente al SO. por 31 varas. Título perfecto.—Peralta Martínez y Serna. m31

CAMPOS

JUDICIAL — CHACRAS A plazos. Campos de los Jagüelitos en Pehuajó (hoy en Caseros), a 2 1|2 leguas al Sur de Monte Casón, Est. del F. C. C. G. B. A. y a 1 1|2 de la estación E. Lavalle del Midland, a 4 de Moures, del F. C. Rosario a Puerto Belgrano, a 7 leguas al Norte de la estación Dairaux del F. C. del Sud, igual distancia a la línea del F. C. Oeste, ramal de Pehuajó a Tres Lomas; es decir, materialmente rodeados de líneas férreas que comunican con todo el país y con sus principales mercados y puertos. Son tierras de gran riqueza, capaces para agricultura y alfalfares, con aguas excelentes de 1 1|2 a 3 metros en todo el campo. 1.500 hectáreas en 15 lotes de 100 hectáreas. Juez doctor Fernando Klappenbach, secretaría Espeche. Juicio seguido por el Crédito Territorial del Norte en Argentina, expediente número 7.251. Base 170 pesos hectárea de cuya suma 70 pesos al contado y 100 a 8 años de plazo en las condiciones usuales de esa Compañía con 7 ojo de interés anual. El excedente 1/2 al contado y mitad a 1 año de plazo con garantía hipotecaria, en segundo término y 8 ojo de interés anual.

EL DOMINGO 12 de Abril a la 1 p. m. en el hotel de don Hilario Sanz, en Monte Casón. Linderos: NO. señora Zinny de Sánchez y doctor Moyano; NE. López Bucharde, Barone y Benegas; SO. Hermanos Sánchez Zinny y SE. viuda de Avila. Todos los lotes dan sobre calles y casi todos tienen un lado alambrado, teniendo dos lados cercados, los que forman las esquinas del conjunto. Muy parejos, muy superiores, pueden recomendarse sin reserva y en este concepto invitamos a que se inspeccionen. Las escrituras se otorgarán por el escribano don Emilio Rebullida, de La Plata. 8 ojo a cuenta de precio. Comisión 2 ojo. Pídanse planos de ubicación y detalles en nuestra casa 318 San Martín 326.—Peralta Martínez y Serna. m25

Enrique D. Lagos y Cía.

JUDICIAL — PUEYRREDON y B. Mitre, la esquina frente a la estación del Once, que produce gran renta, a pesar de su antigua construcción, es la situación más codiciable para la colocación de capitales a buen interés y seguro porvenir. Las grandes compañías y Bancos y hoteles, no pueden buscar un negocio más interesante. El block en venta tiene una superficie de 2.494.52 varas cuadradas dividido en 6 lotes, siendo nuestro remate los tres que forman la esquina, con dimensiones especiales, como sigue:

LOTE 1—Con 16m11 de frente (18.60 varas) sobre Pueyrredón y 21.59 metros (24.92 varas) también de frente sobre B. Mitre, siendo sus contrafrentes regulares. Superficie 346.19 m. c. (461.61 v. c.) Las construcciones, aunque sin mayor importancia en relación al valor del terreno, permiten sacar buena renta sobre el precio de venta; actualmente está ocupado por un bar y restaurant. Base, pesos 164.171.33.

LOTE 2—Con frente sobre Pueyrredón, lindando con el lote 1 y mide 9.53 metros de frente (11 varas) por 21.59 metros de fondo (24.92 varas). Superficie 205.75 m. c. (274.35 v. c.) Base 72.012.76 pesos.

LOTE 3—Con frente sobre la calle B. Mitre y lindando con los lotes 1 y 2; mide 9.53 m. de frente (11 varas) por 25.64 m. de fondo (29.60 varas). Superficie 244.35 m. c. (325.82 v. c.) Base, pesos 73.956.66.

EL SABADO 25 de Abril, a las 3 de la tarde, sobre los mismos terrenos. Orden del señor juez doctor Repetto en los autos testamentarios de don Ricardo S. Zemborain que tramitan por la secretaría de Rojas. Exigiremos el 8 ojo como seña y a cuenta de precio más el 2 por ciento de nuestra comisión. Las escrituras se otorgarán por ante la oficina del señor José M. Torreguitar. Títulos perfectos. La propiedad se entregará libre de contratos de arrendamiento, estando actualmente arrendada en conjunto con otras fracciones que venderán los señores Bravo Barros y Cía., el mismo día, produciendo $ 2.400, en detalle reditúa muchísimo más. Por planos y otros informes, a nuestra casa, 548 San Martín 541.—Enrique D. Lagos y Cía. a4

JUDICIAL—AREVALO 2145-51, a una cuadra de Santa Fe y sobre los Jardines de Palermo, propiedad compuesta de salón de negocio, con amplia vidriera, con persianas metálicas y 4 buenas habitaciones, baño, cocina y dependencias, cielos rasos de yeso y pisos de madera, existiendo también un gran galpón de 3 pisos, con tirantes de hierro y paredes de material, edificado en terreno de 20 metros de frente por 56.10 de fondo (23.10 varas por 65). Base, $ 50.000. El comprador podrá tomar a su cargo una hipoteca de 31.500 pesos oro sellado que la propiedad reconoce a favor de la sociedad anónima Crédito Inmobiliario Sud-Americano, con un interés de 8 1|2 por ciento, pagadero por semestres adelantados y que vence el 12 de Febrero de 1915, según le convenga, sin que esto implique para los señores liquidadores la obligación de hacer conceder la transferencia de la hipoteca a favor del que resulte comprador, pues este trámite debe quedar a cargo del mismo. El excedente que resulte sobre la hipoteca deberá ser abonado al contado en el acto de la escrituración.

EL MARTES 14 de Abril, a las 3 p. m. en nuestra casa. Orden de los síndicos liquidadores en el concurso Juan Masantino, cuyos autos tramitan por ante el juzgado del doctor Martín y Herrera, secretaría Domínguez Artega. Exigiremos en el acto del remate el 8 por ciento a cuenta de precio en dinero efectivo y el 2 por ciento de nuestra comisión. Otros informes a nuestro escritorio, San Martín 548.—Enrique D. Lagos y Cía.

EN SAN ISIDRO — AL LAdo de la estación Beccar (F. C. C. A.) y con frente a la avenida Centenario (adoquinada hasta el Tigre) y con doble vía de tranvía de la empresa Lacroze, 7 espléndidos lotes con dimensiones que varían entre 10 va. de frente por 44 a 50 de fondo. A su situación interesante se une el atractivo que ya tiene esta importante avenida con el movimiento diario de automóviles, el que quedará complementado en breve con el funcionamiento del tranvía, trayendo así el adelanto a esta aristocrática y bonita localidad. Base, $ 4 vara cuadrada, pagadera en la siguiente forma: 20 por ciento al contado y el resto a 6, 12, 18 y 24 meses con el 8 por ciento de interés y garantía hipotecaria.

EL DOMINGO 12 de Abril, a las 3.30 de la tarde, en los mismos terrenos. Títulos perfectos, escrituras por ante el señor Ernesto E. Márquez. Seña, 8 por ciento. Comisión, 2 por ciento. Otros informes a nuestra casa, 548 San Martín.—Enrique D. Lagos y Cía. a1

Juan P. Iriarte

EN BELLA VISTA, CAMPO de Mayo, F. C. P.—48 lotes soberbios, todos altos garantido, como puede verse, ubicados excepcionalmente en Bella Vista, F. C. P. Campo de Mayo, a 7 cuadras al NE. de la estación Bella Vista del F. C. P. con 51 trenes diarios, y con frente al tranvía eléctrico compañía Lacroze, que va de la capital federal y que tiene su parada a pocos pasos de los terrenos en venta, los que además tienen a pocos metros, la estación radiográfica Marconi y a su frente las grandes construcciones militares y cuarteles de Campo de Mayo. Venta forzosa, para liquidar, en 80 mensualidades, sin interés, con la base bajísima de $ 1 por mes el lote y con opción. La ubicación de estos lotes es excepcional, por estar rodeados de edificación, y con el servicio del F. C. P. y tranvía Lacroze de la capital federal. Tren expreso del Retiro F. C. P. a las 2 p. m. gratis. Pídanse planos y boletos en mi escritorio B. Mitre 549, Buenos Aires. Tres mensualidades de seña y 1 ojo de comisión el día del remate, y otras 3 mensualidades al recibir la libreta. Las demás mensualidades se pagarán en el Banco de Londres y Río de la Plata. Escrituras por ante los escribanos señores Carlos Dollera y Agustín Sarrías Benítez, una vez que los compradores hayan pagado veinte y cinco mensualidades. Base $ 1 por mes el lote con opción. El remate tendrá lugar aunque llueva.

EL DOMINGO 26 de Abril a las 2 p. m. sobre los mismos terrenos a la llegada del tren expreso de Retiro, F. C. P., aunque llueva.—Juan P. Iriarte. a1

José A. Quintana

7 TERRENOS NOTABLES, A plazos y al contado, 1 lote con frente a la Av. Rivadavia 10010 (Floresta), frente a la estación Luro y [illegible] mercado municipal proyectado, compuestos de 420 y 520 v. c. cada uno, rematará

EL DOMINGO 12 de Abril a las 3.30 p. m. sobre los mismos, el mismo día punto y hora una soberbia esquina avenida R. L. Falcón, Miralla y [illegible] con vista a Rivadavia, altura 10800 fraccionada en 6 lotes juntos o separados de 250 y 150 v. c. respectivamente. 1 lote en la misma ubicación con frente a la calle Pola 118, 10 por 33.70, colindando con el gran colegio del estado y plaza pública. [illegible]

RAFAELA 5180 ALTURA RIvadavia 5.400, 2 cuadras de la misma; espléndidos lotes juntos o separados, 10 por 33.30 cada uno, más una demasía a favor de 150 v. c.

EL DOMINGO 12 de Abril, a las 4.30 [illegible]

V. S. Lobato & Cía.

CASAS

*CASA ESQUINA EN FLO-*res. A largos plazos. Calle Segunda Lobos 3302|06|08 esquina a Quirno. A una cuadra del bulevar San Pedrito y 6 al Sur de la Av. Provincias Unidas. Base pesos 15.894.04. El comprador podrá pagar su importe total al contado o celebrar un contrato de promesa de venta con el Banco El Hogar Argentino, por la suma de $ 14.250 que abonará en mensualidades de $ 135.38, comprendido intereses y amortización, pagando solamente al contado el saldo de precio. Título perfecto. A escriturar por ante el escribano que determine el Banco.

EL DOMINGO 12 de Abril a las 3. Mide 9.22 varas de frente al NO. y 6.93 en la ochava, 12.80 al NE., sobre Quirno, 19.42 en el costado SO. y 1419 en el SE. Edificio sólido, con frente al portland; negocio y casa habitación. Salón doble para negocio, con sótano y cortinas metálicas en puerta vidriera, entrada independiente, una sala, otra habitación, baño, cocina, w. c. y una piecita en altos. Cielo rasos de yeso, pisos de pino tea y mosaicos, puertas de cedro, galería, molino, etc. Seña 8 o|o. Comisión 2 o|o. Otros informes, en nuestra casa Rivadavia 639.—V. S. LOBATO Y Cía.

CERRITO 1020 Y 1024—*PE-*tit-hotel, lujoso y flamante; entre Charcas y Santa Fe. A media cuadra de ésta última, hermosa avenida. Edificio de 3 pisos y garage; 10.24x28.44. Calefacción, ascensor, amplios baños, departamentos independientes para servicio, varón y femenino, artísticos detalles, etc. Base, $ 180.000, mitad al contado y mitad a un año. Puede visitarse, solicitando tarjeta en nuestra casa, todos los días de 10 a 12 y de 2 a 5. Después más datos.

EL JUEVES 23 de Abril a las 3, en nuestro salón, Rivadavia 639.—V. S. LOBATO y Cía. v7

CASA EN EL CABALLITO —A largos plazos. Calle Dungeness 1417, entre Cayena y Seguí. A 2 cuadras de Gaona y los tranvías. Base $ 7.794.45. El comprador podrá pagar su importe total al contado o celebrar un contrato de promesa de venta con el Banco El Hogar Argentino, por la suma de $ 6.750 que abonará en mensualidades de $ 64.08 comprendido intrés y amortización, pagando solamente al contado el saldo de precio. Título perfecto. A escriturar por el escribano que determine el Banco.

EL DOMINGO 12 de Abril a las 4.30. Mide 10 varas de frente por 23.20 de fondo, en el costado SO. y 23.03 en el NE. Edificio: 1 dormitorio y comedor, otra piecita y w. c. Cielos rasos de yeso, pisos de pino tea, cerco de material al frente, camino de mosaicos, pozo con bomba, etc. Desocupada. Seña 8 o|o. Comisión 2 o|o. Informes, Rivadavia 639.—V. S. LOBATO Y Cía.

JUDICIAL — 25 DE MAYO 460|68, entre Corrientes y Lavalle. En la City. Base 118.000 pesos oro sellado, equivalente a $ 267.181.82 m|n. Orden del señor juez doctor Roberto Repetto, en un juicio por cobro hipotecario expediente No. 1405, que tramita por la secretaría del señor Cornelio J. Viera. Título perfecto.

EL JUEVES 16 de Abril a las 3 p. m., en nuestro salón Rivadavia 639. Mide 20.22 metros (23.35 vs.) de frente al Este por 55.94 (64 v. 60) de fondo, enangostándo a los 27.62 metros (31.90 vs.) hasta 17.53 mts. (20 v. 25), desde cuyo punto vuelve a ensanchar, para terminar en su contrafrente con 18.18 metros (21 vs.), con lo poco más o menos que resulte dentro de muros. El edificio consta de planta baja solamente, ocupada por dos salones con negocio sobre el frente y los costados, un gran salón en el fondo ocupado por el teatro concierto Roma, y otras dependencias interiores. 8 por ciento a cuenta de precio. Comisión 2 por ciento. Otros informes, en nuestra casa, Rivadavia 639.—V. S. LOBATO y Cía.

EN FLORES — LA ESQUINA San Eduardo y Goya (frentes S. y E.) en 3 lotes, a 5 cuadras al Norte de Rivadavia, e igual distancia al Oeste de la plaza Vélez Sársfield. Sin base, mitad al contado y mitad a seis meses sin interés. Título perfecto. Escrituras por la oficina del señor Jorge Repetto.

EL DOMINGO 12 de Abril a las 4.30. Lote esquina; mide 7.43 varas a San Eduardo, 6.95 en la ochava y 18.67 a Goya. Un lote sobre San Eduardo y el otro sobre Goya, de 10 por 17 varas cada uno. Seña 8 o|o. Comisión 2 o|o. Planos y otros informes, en nuestra casa, Rivadavia 639.—V. S. LOBATO y Cía. a5

*EN LA CIUDAD DE LA PLA*ta.—Terrenos muy bien ubicados; unos en pleno centro, entre el palacio de la legislatura y a una cuadra de la calle 7. Venta resuelta, como judicial. Al contado. Títulos perfectos. Las escrituras las otorgará el escribano don Diego Santamaría.

EL MIERCOLES 15 de Abril, a las 3 de la tarde, en nuestro salón, Rivadavia 639.

54 ENTRE 8 y 9—Dos terrenos de 600 metros cuadrados cada uno, con adoquinado pago, (números 5 y 7, manzana MM. de la sección 3a.) Base, $ 10 el m. c. Están juntos.

8 ENTRE 63 y 64, 2 de 600 metros cuadrados cada uno. Los números 3 y 4, manzana L, sección 13. También unidos. Base, pesos 3 el m. c.

60 ENTRE 2 y 3—El núm. 12, manzana OO, sección 13, 600 metros cuadrados. Base, pesos 3 el m. c.

61 ENTRE 2 y 3, el núm. 11, manzana OO, sección 13, unido por el fondo al anterior, 400 metros cuadrados. Base, $ 3 el metro cuadrado.

10 y 65—La esquina y 2 lotes linderos, uno sobre cada calle (números 16, 23 y 24, manzana M, sección 11); 600 metros cuadrados cada uno. Base, $ 1 el m. c. Seña, 8 por ciento. Comisión, 2 por ciento. Planos y otros informes, en nuestro casa, Rivadavia 639.—V. S. LOBATO y Cía.

Las chacras de "Villa Iris" en PUAN

POR ORDEN DE "LA PREVISORA"

2.100 hectáreas en lotes de 100 - A 8 años de plazo

Base $ 60 hectárea

EL JUEVES 16 DE ABRIL A LAS 3 p. m.

en nuestro salón, RIVADAVIA 639

Pidan los planos.

V. S. LOBATO & Cía.

*CASA EN FLORES—A LAR*gos plazos. Calle Azul 824, entre Arrecifes y San Pedro, a 5 cuadras al Sur de la Av. Provincias Unidas y 8 de Rivadavia. Base $ 9.162.67. El comprador podrá pagar su importe total al contado o celebrar un contrato de promesa de venta con el Banco El Hogar Argentino por la suma de $ 8000, que abonará en mensualidades de $ 76, comprendido interés y amortización pagando solamente al contado el saldo de precio. Título perfecto. La escritura la otorgará el escribano que determine el Banco.

EL DOMINGO 12 de Abril a las 3.30. Mide 9.90 varas de frente por 21. Edificio con jardín al frente y verja de material y hierro. Muy sólido, 3 dormitorios, otro en altos, baño y cocina. Cielo rasos de yeso, pisos de pino tea, patio de mosaico, pozo con bomba. Desocupada, daba 50 pesos mensuales. Seña 8 o|o. Comisión 2 oo. Otros informes, en nuestra casa, Rivadavia 639.—V. S. LOBATO Y Cía. a4

JUDICIAL — VERA 432 Y 448 (números antiguos 1732 y 1748) entre Canning y Aráoz. Con adoquinado. A 2 cuadras del bulevar Triunvirato. Casa en terreno de muy amplio frente, como para construir un grupo de casas de familia, o negocios en los bajos y casas de altos, en un barrio importante y muy comercial. Base, $ 25.688.67. Orden del señor juez doctor Raymundo Naveira, en el juicio que sigue don Valentín Acuña contra Almeyra de Delbono, como representante de su hija menor Albertina, por cobro de un crédito hipotecario, que tramita por la secretaría del doctor José Agustín Basualdo. Título perfecto.

EL DOMINGO 19 de Abril a las 3.30, en la misma propiedad. Mide 15.58 metros de frente al NE. por 24.72 de fondo; 18 varas por 28.54. Edificio de 2 salas, zaguán de entrada y otra entrada adoquinada, 4 piezas, comedor, piezas para el servicio, una de madera, un galpón con piso de piedra, cocina y w. c.; cielo rasos de yeso, pisos de pino tea, galería, pozo con bomba, etc. Seña 8 o|o. Comisión 2 o|o. Informes, Rivadavia 639.—V. S. LOBATO Y Cía.

*HOTELITO NUEVO, CON ga*rage y jardín, en el centro de Belgrano; sobre la barranca y a 2 cuadras del paseo y de la avenida Vértiz. O'Higgins 1841 al 43, entre Pampa y Sucre. Construcción lujosa de primer orden, recién terminada, compuesta de subsuelo y 2 plantas. Base pesos 100.000, incluidas 39.000 cédulas argentinas al tipo de plaza, el saldo al contado. Título perfecto.

EL DOMINGO 19 de Abril a las 4 p. m. en la propiedad. Mide 13 varas por 50. El edificio tiene 2 hermosos frentes; pudiendo llegar el automóvil, por el pasaje interior, hasta el mismo piso de honor; artística verja al frente, sobre el pequeño jardín que existe entre la línea de la calle y la casa.

DISTRIBUCION

PLANTA BAJA: Hall, salón, escritorio, gran comedor, antecomedor con montaplatos, fumoir, office, despensa y escalera de roble para el

PISO ALTO: que tiene hall con vitraux, 7 dormitorios grandes, otro pequeño y 2 baños instalados

SUBSUELO: 4 piezas con mucha luz y aire, baño, bodega, cocina, antecocina y carbonera.

OTROS DETALLES: Azotea, patio y pileta para lavar, mirador con piso cubierto y terraza superior, jardín al fondo, garage con foso, instalación de luz eléctrica, carpintería de cedro, parquets, mosaicos extranjeros, ricos empapelados, artísticos herrajes, recuadros, cristales biselados, zaguán de mármol, zócalos de madera, campanillas, etc. Puede visitarse de 9 a 5. Está desocupado. Seña 8 o|o. Comisión 2 o|o. Informes, Rivadavia 639.—V. S. LOBATO y Cía. a5

BULNES 1755, *ENTRE PA*raguay y Mansilla. A 3 cuadras de Santa Fe, en un barrio predilecto de familias. Casa pequeña en muy lindo terreno. Adoquinado pago, vereda con árboles, agua corriente y cloacas internas, dentro de poco conectadas a las obras de salubridad construyéndose en ese radio. Base, $ 12.000. Título perfecto.

EL DOMINGO 12 de Abril, a las 3.30. Mide 10 varas de frente por 25.37 de fondo en un lado y 24.15 al otro. Edificio: un dormitorio y comedor de material; 5 piezas de madera, entre bajas y altas, cocina y w. c. Con cerco de material al frente. Renta, 100 pesos. Seña, 8 por ciento. Comisión, 2 por ciento. Otros informes, en nuestra casa, Rivadavia 639.—V. S. LOBATO y Cía.

*JUDICIAL — CONSTITU*ción 2850 y 2852, entre Deán Funes y Luca Con retasa. A dos cuadras de San Juan. Propiedad con gran terreno y edificio aprovechable para renta. Base pesos 19.337.80. Orden del señor juez doctor Nicanor González del Solar, secretaría del señor José Cúneo, en la sucesión de don Onofrio Bruno. Título perfecto.

EL DOMINGO 12 de Abril a las 2.30 de la tarde en la misma propiedad. Mide 8.66 metros (10 varas) de frente al Norte por 49.25 (56.87 varas) de fondo, en el costado Oeste, 45.73 metros (52.80 varas) en el Este y 9.35 metros (10.80 varas) en el contrafrente. Edificio: Al frente sala con sótano, dispuesta para negocio y un portón de entrada; 5 habitaciones, cocina y w. c., y al fondo un galpón con techo de hierro y entrepiso de madera (los tabiques divisorios son del inquilino). Entrada con camino empedrado, agua corriente, pozo semisurgente con bomba, parral de fierro, etc. 8 o|o a cuenta de precio. Comisión 2 o|o. Informes, Rivadavia 639. — V. S. LOBATO y Cía. m28

TERRENOS

BULNES Y MANSILLA, DOS preciosos lotecitos, uno sobre cada calle y al lado de la esquina, de interesantísimas dimensiones para cualquier género de construcción a que se les destine. A 3 cuadras del bulevar Santa Fe. Adoquinados pagos, vereda de mosaico con árboles, agua corriente, gas, etc. Base, $ 35 la v. c., al contado. Título perfecto.

EL DOMINGO 12 de Abril, a las 3.30, allí mismo. El lote sobre Bulnes mide 16 varas por 32 y 1|2; y el de Mansilla, 12.70 varas de frente por 22 y 1|2, y 12.12 varas en el contrafrente. Los dos están entre edificios, tienen cerco de material al frente y se unen por el fondo. Seña 8 por ciento. Comisión, 2 por ciento. Otros informes, en nuestra casa, Rivadavia 639.—V. S. LOBATO y Cía. a3

EN EL CABALLITO — A 2 cuadras de la estación del subterráneo: Plaza Primera Junta. Las 2 esquinas Cachimayo y Hualfin, ambos frentes con adoquinados pagos, en 5 lindísimos lotes. A una cuadra también de la calle E. Mitre (antigua Polvorín) con tranvías; a al Norte de Río Cuarto y 3 de la gran estación terminal de la Anglo, para los coches del subterráneo. Venta igual que judicial, sin base y al mejor postor, por división de condominio. Facilidades de pago: 3a. parte al contado, 3a. parte a 6 meses y 3a. parte a 1 año, con pagarés hipotecarios al 7 por ciento anual. Título perfecto.

EL DOMINGO 19 de Abril a las 4.30, sobre los mismos terrenos. Las esquinas: una tiene 15.30 varas sobre Cachimayo, y 19.38 a Hualfin, y la otra 17 a la primera calle por 19.72 a la segunda. Los lotecitos: 2 sobre Hualfin, de 10 por 19, lindan con esta última esquina y el otro, con frente a Cachimayo y lindero a la primera esquina, mide también 10 por 19. Las escrituras se otorgarán por la oficina de don Ramón R. Romero, o la que designe la mayoría de los compradores. Seña 8 o|o. Comisión 2 o|o. Planos y otros informes, en nuestra casa, Rivadavia 639.—V. S. LOBATO y Cía. a5

CAMPOS

JUDICIAL — LA CABANA Sarah Elodia, en la provincia de Córdoba, departamento Unión, pedanía Bell Ville, colonia Zubiría, a 10 cuadras de la estación Morrison, F. C. C. A., con frente al río Tercero, con poblaciones y mejoras de importancia. Compuesta de 411 hectáreas. Base, $ 70.000. Título perfecto.

EL JUEVES 16 de Abril, a las 3, en nuestro salón de ventas, Rivadavia 639. Orden del señor juez doctor Roberto Repetto, secretaría Marín, juicio seguido por La Previsora, expediente núm. 1149. El campo se compone según títulos de 411 hectáreas y según mensura de 428 hectáreas, 17 áreas, 40 centiáreas que lindan al Norte con la vía del ferrocarril Central Argentino; al Sur con el río Tercero, al Este con Luis Magi y al Oeste con Mariano San Miguel. Está dividida en 9 potreros. Es campo llano, arcilla arenosa, tiene 150 hectáreas más o menos de alfalfa, varios rastrojos, con monte ralo de algarrobo como de 25 hectáreas sobre el río Tercero. Hay tres molinos y profusión de cañerías. El agua semisurgente es dulce y se encuentra a los 80 metros en la casa y a los 30 y 40 metros en los demás molinos. Puede irrigarse todo el campo a poco costo.

POBLACIONES — Una principal, forma chalet, con comedor, antecomedor, 4 dormitorios, 3 amplios baños, despensa y 2 piezas para servicio; construcción, mampostería en cal, y quinta de una hectárea con frutales, forestales, etc. Un galpón de 40 por 14 metros con anexo para coches, graneros y animales, el todo servido de agua por cañerías.

CASA DE ADMINISTRACION—Tres piezas, despensa, cocina, w. c. y galería.

DEPARTAMENTO PEONES — Cuatro piezas y cocina. Amplias instalaciones para criadero y engorde de cerdos, bretes, corrales, galpón para ordeñar, tanque australiano, teléfono de la casa principal a la administración, 3 gallineros con instalaciones y cerco de alambre tejido. Hay muchos otros detalles que omitimos. Se trata de un establecimiento completo de primer orden. Hay un sembrado de maíz cuyo producto debe recoger el arrendatario, quien no tiene contrato y debe desalojar en la presente cosecha. Puede visitarse por la estación Morrison, F. C. C. A. Seña, 8 por ciento. Comisión, 2 por ciento a cargo del comprador. Otros informes y planos, pídanse en nuestra casa, Rivadavia 639.—V. S. LOBATO y Cía. al

LAS CHACRAS DE VILLA Iris, en Puan, a 8 años de plazo. Por orden de La Previsora, 2.100 hectáreas en lotes de 100 hectáreas, con opción. Tierras reputadas de las buenas de la región, muy aptas para agricultura; campo llano y ondulado con buena agua de 2 a 13 metros, a 2 leguas al Norte de la estación Villa Iris, F. C. Pacífico (a Bahía Blanca) y a 1 y 1|2 de Rivadeo, ramal de Villa Iris a López Lecube. Base, $ 60 la hectárea, pudiendo pagarse el importe: 20 por ciento al contado y el saldo en 8 anualidades, de 10 por ciento cada una, con 7 por ciento de interés anual por trimestres adelantados. Títulos perfectos. Las escrituras las otorgará el escribano don Patricio Harrington, en Bahía Blanca.

EL JUEVES 16 de Abril, a las 3 p. m., en nuestro salón, Rivadavia 639. Los lotes son todos iguales, de 1.000 metros por 1.000 o sean 100 hectáreas y corresponden a las fracciones 31, 32, 33, 38, 39 y 40, de la división de la colonia Villa Iris, sección B. La calidad de estos campos es superior, reconocida; y su situación, a 3 horas de Bahía Blanca, de gran valor. Con $ 1.200 al contado se compra el lote de 100 hectáreas, pagándose el saldo con 600 pesos por año y los intereses; mucho menos de lo que ahí se paga por arrendamiento. El campo está desocupado y la entrega se hará inmediatamente. Pueden visitarse por la estación Villa Iris, dirigiéndose al señor Rapallini, administrador de la colonia. Seña, 8 o|o. Comisión, 2 o|o. Planos y otros informes, en nuestra casa, Rivadavia 639. — V. S. LOBATO y Cía.

Alejandro P. Ruggia

*JUDICIAL — EN AVELLA*neda, calle Carsoas núm. 2440. Casa edificada en los lotes 3 y 4 de la manzana 11, expresamente para negocio de panadería, con horno, etc., y cuya superficie total de terreno, se compone de 611 metros 08 centímetros cuadrados. Tasación rebajada en un 25 o|o, $ 7.810.64. Base de venta, dos terceras partes, o sean $ 5.207.08 moneda nacional.

EL DOMINGO 12 de Abril, a las 3 de la tarde, en la misma propiedad, por orden del señor juez de 1a. instancia, doctor Fernando Klappenbach, en el juicio por cobro ejecutivo de pesos, seguido por don Juan Asaro, contra la sucesión de don Adolfo Samaleus, que tramita por la secretaría a cargo del señor José E. Cirio. Seña 8 o|o. Comisión 2 o|o. Más datos, Acoyedo 1644. a4

F. González Elizalde

*SOBRE LA ESTACION VE*lez Sársfield, notable terrenito de 10 por 20 a 21 si el comprador desea tomar más fondo. Esperanza 268 entre Bacacay y Bogotá. Está entre edificios de importancia, con adoquinado, cerco y vereda a su frente, tranvías para todos los rumbos y toda clase de comodidades a mano. Sin base para liquidar.

EL DOMINGO 12 de Abril a las 2 p. m. Títulos perfectos. Informes, Avenida de Mayo 791. — F. González Elizalde.

EN EL CENTRO MISMO DE Vélez Sársfield. Notable terreno esquina San Nicolás y Bacacay, ésta con tranvía al frente, y la primera con adoquinado. Encierra una superficie de 325 v. c. que permite levantar allí una gran edificación. Está a una cuadra de la estación de la avenida Rivadavia y subterráneo. Venta en base, 1|4 parte al contado y el resto a 1, 2 y 3 años a interés del 8 o|o.

EL DOMINGO 12 de Abril a las 3.30 p. m. Datos, Avenida de Mayo 791.—F. González Elizalde. a5

*EN BELGRANO CON CEDU*las y a plazos, 5 lindas casas, Pinto 3458 al 60 y Núñez, adoquinado, 3202 al 26. Construcción en cal. Base las cédulas.

EL DOMINGO 26 de Abril a las 4 p. m. Después detalles. Avenida de Mayo 791.—F. González Elizalde. v9

Pietranera y Cía.

LEMOS 139 *al* 49 *ENTRE ES*tados y Leiva. A 1 cuadra de Triunvirato, 2 de Lorrego y 1 de Ushuaia, todas adoquinadas y con eléctrico. Buena casa, con facilidades de pago. Base pesos 12.000 con cédulas.

EL DOMINGO 12 de Abril a las 4 p. m. Mide 10 por 37 varas. Frente imitación piedra, zaguán, salón de negocio, comedor, 6 dormitorios, baño, cocina, galería de material, cedro, yeso, tea, mosaicos, etc. Renta pesos 150 mensuales. Títulos perfectos. Seña 8 o|o. Comisión 2 o|o. Informes, B. Mitre 349.—PIETRANERA y Cía. a5

*GARAGE CON TALLER elé*ctrico Godoy Cruz 1539 entre Cabrera y Guayanas, a una cuadra de la avenida Rivera. De renta segura y permanente. Base pesos 20.000, en mensualidades.

EL DOMINGO 12 de Abril a las 3.30 en la misma. Ocupa el edificio un terreno de 10 por 54 varas, teniendo su frente imitación piedra con dos habitaciones en cal, cielos rasos y buena carpintería, el resto del edificio que toma todo el terreno con sus muros laterales de material, techo de cinc y piso impermeable, con canaletas y desagües de ordenanza. Al fondo en la planta alta el taller mecánico eléctrico con motor eléctrico, tornos y otras máquinas y herramientas en general. Pozo semisurgente, adoquinado y vereda pagos. Hay contrato por 6 meses a pesos 280 mensuales y los siguientes a pesos 330. Puede visitarse a toda hora. Títulos perfectos. Seña 8 o|o. Comisión 2 o|o. Informes, B. Mitre 349.—PIETRANERA y Cía. a5

*LA ESQUINA ALTOS Y BA*jos. Costa Rica y Gurruchaga, con ambas calles adoquinadas, próxima a las avenidas Santa Fe y Gascón. Para renta y para vivir. Moderna y bien construída. Base pesos 15.500 en hipoteca.

EL DOMINGO 12 de Abril a las 3. Superficie de la esquina 170 varas cuadradas. Planta baja: Un gran salón de negocio, 1 habitación interior, sótano, baño y cocina. Planta alta: 4 dormitorios todos con balcones, pieza de servicio, baño, cocina, escalera de mármol, cielos rasos de yeso, carpintería de cedro, tea, mosaicos, persianas metálicas, vidrieras y buenos detalles. Títulos perfectos. Seña 8 o|o. Comisión 2 o|o. Informes, B. Mitre 349.—PIETRANERA y Cía. a5

Luis Torres y Cía.

JUDICIAL — A 7 años de plazo. En Villa Lugano, 11 casas y 11 lotes de terreno, a 1 cuadra de la estación con frente a las calles Aquino, Somellera, Murguiondo y Olíden.

EL DOMINGO 12 de Abril, a las 2.30 de la tarde, sobre los mismos. Por orden del señor juez de primera instancia, doctor Baltazar S. Beltrán, en el juicio seguido por La Positiva contra Cosco, por cobro de pesos. Bases: lotes 8, 9 y 11, 900 pesos c|u.; lotes 3 y 12, pesos 3.200 c|u.; lote 4, pesos 3.400; lotes 4 bis, 5, 6, 20 y 34, pesos 1.000 c|u.; lotes 7 y 8, pesos 3.000 c|u.; lote 10, pesos 1.300; lotes 13, 14 y 15, pesos 3.700 c|u.; lote 16, pesos 5.500; lote 29, pesos 1.500; lotes 35 y 36, pesos 5.200 c|u.; lote 37, pesos 1.200. El importe de la compra podrá abonarse en la siguiente forma: 15 o|o al contado una vez aprobado el remate; 15 o|o a 1 año desde la fecha de la aprobación y el saldo en 7 cuotas anuales de 10 o|o cada una con el 8 o|o de interés por semestres anticipados y garantía hipotecaria. Los edificios son todos de material y de elegante estilo, se componen de hall, sala, comedor, dormitorio, baño y cocina. Las superficies de los lotes varían entre 195 y 496 metros cuadrados. Los interesados en asistir al remate podrán tomar los trenes que salen de la estación central de la Compañía General de F. F. C. C. de la P. de Bs. As. A. Vélez Sársfield a la 1.35 y 2.45 p. m. tomando los tranvías números 24 y 60. Las escrituras se extenderán ante la escribanía de Maqueda y Bravo. Seña 8 o|o. Comisión 2 o|o. Planos e informes a nuestra casa, San Martín 195 o secretaría de Shata, tribunales. a5

Santiago M. Vadell

*JUDICIAL — CALLE PANA*má 78 entre Corrientes y Cuyo, terreno con tres piezas de madera y hierro galvanizado y un galpón dividido en tres piezas, w. c., construído en 8,66 metros por 29.44 metros de fondo superficie 254.95 m. c. o sea 332,83 v. c. Base 2|3 partes de su tasación, pesos 9.183.33. Se rematará

EL DOMINGO 12 de Abril a las 3 p. m. Exigiéndose el 8 o|o de seña y a cuenta de precio y el 2 o|o de comisión. Por disposición del señor juez de lo civil doctor Arturo Seeber, secretaría del doctor Depietri en el juicio Serra Antonio con Martínez Rodríguez su sucesión. Más datos, Palacio de Justicia o Sarmiento 447. m28

Publio C. Massini & Cía

TERRENOS

LOS GRANDES TERRENOS centrales. Charcas 962-76-78, entre Carlos Pellegrini y Suipacha. Grande y valioso block de 35 por 69 varas, a dos cuadras de las plazas San Martín y Libertad; indiscutiblemente es la situación más valiosa de ese gran barrio; no hay terreno de la calidad de éste ofrecido de una sola mano, es lo único y más aparente para un gran teatro, construcciones de alta renta, grandes comercios, etc. Venta en tres lotes de 12v55 a 9v59 de frente por 69 varas de fondo más ó menos, con superficies totales de 739 a 891 varas cuadradas. Los edificios son antiguos pero asimismo producen renta. Base resuelta $ 200 la vara cuadrada con opción de un lote a dos o a los tres, pagadero $ 100.000 al contado por cada lote y el saldo en 5 cuotas anuales con 8 por ciento de interés pagadero por semestres anticipados.

EL MIERCOLES 15 de Abril, a las 3 p. m, en nuestra casa, San Martín 81, venderemos estos tres terrenos en una ubicación de mucho mérito. Títulos perfectos. Escrituras ante el escribano señor Agustín Berutti, Moreno 480. Seña, 8 por ciento. Comisión, 2 por ciento. Informes y planos en nuestras oficinas.—Publio C. Massini y Cía. a3

CAMPOS

CAMPOS DEL CIELO—EN el Chaco nacional. 9.253 hectáreas divididas en 4 lotes de 1828 a 2838 hectáreas cada uno, con la estación General Capdevila del F. C. C. N., sección Quimilí a Barranqueras, dentro del campo, lo que hace que dé acceso al nuevo pueblo a fundarse en esa estación. Tierras buenas, de agua excelente entre 3 y 10 metros, riquísimas en pastos y especiales para el cultivo de caña de azúcar, remolacha, lino, mandioca, maíz, tabaco, etc. Venta a largos plazos, con base de $ 12 m|n. la hectárea, incluyendo hipotecas por $ 10.000 m|n. a $ 21.000 m|n. según lote, hasta el 1o. de Octubre de 1915 al 10 por ciento, el excedente mitad al contado y mitad a 6 meses de plazo con pagaré hipotecario y 8 por ciento de interés.

EL MIERCOLES 15 de Abril, a las 3 p. m., en nuestra casa, San Martín 81, venderemos estos campos ubicados en una zona, cuya reputación propia hacen su mejor elogio. Es condición de la venta que los compradores escrituren a favor del gobierno nacional el terreno necesario para vías, estación, obras del F. C. C. N. Títulos perfectos. Escrituras ante el escribano señor Vigliano. Seña, 8 por ciento. Comisión, 2 por ciento. Más informes, en nuestras oficinas.—Publio C. Massini y Cía. a3

Guerrico & Williams

TERRENOS

*JUDICIAL—DOS ESPLEN*didas esquinas entre las avenidas Provincias Unidas, Directorio y Escalada, situadas en las calles Corvalán esquina Chascomús. Lote No. 2, manzana 1, que mide 33.36 metros de frente al N. E. sobre Corvalán, 59 m. 10 al S. E., 54 m. 36 al N. O. sobre Chascomús, 38 m. 38 al S. O. y 6 m. sobre la ochava que da al N., o sea una superficie de 2.329.325 m. c. (2.972.61 v|c.). Lote No. 1 manzana X, que mide 68 m. 18 de frente al N. E. sobre Corvalán, 57 m. 40 al N. O., 54 m. 16 al S. E., sobre Chascomús, 67 m. 42 al S. O. y 6 m. sobre la ochava que da al E. o sea una superficie de 3.294.80 m|cds. (5.193.38 v. c.). Base retasada $ 3.93 los 75 decímetros cuadrados o sea la vara cuadrada.

EL DOMINGO 12 de Abril a las 3 y 1|2 en los terrenos. Orden del señor juez doctor Julián V. Pera, secretaría del doctor Armando Laspiur, en el juicio seguido por don José Lecona contra Salvador Garat y don César L. Magnin, 8 o|o a cuenta de precio y 2 o|o de comisión. Pídanse planos a nuestra casa, Bmé. M'tre 530.—Guerrico y Williams. m26

*EN EL TIGRE. — LOS TE*rrenos de Elizalde, antigua quinta de Brid, en 4 lotes. Frente a la quinta de Elizalde y a pocos metros de las calles Liniers y Río de las Conchas, como igualmente de la calle Casón, paso obligado por su asfalto de los coches y los ómnibus, entre el Tigre Hotel y la estación; la cual dista 4 cuadras. En el mismo núcleo de la edificación aristocrática; lindando con el hermoso chalet en construcción de la señora de Barrenechea; y el que se propone levantar el doctor Alberto Villegas, sobre la calle Liniers. Sin base, a 4 años de plazo, con 8 por ciento de interés.

EL JUEVES 16 de Abril, a las 3, en nuestra casa, B. Mitre 530, donde pueden pedir planos. Seña, 8 por ciento. Comisión, 2 por ciento.—Guerrico y Williams. a8

MUEBLES, ETC.

*RICO JUEGO DE DORMITO*rio Luis XVI de caoba marqueterie y bronce importado y en muy buen uso, elegante juego de comedor Luis XVI de roble claro y bronce, sillas que le corresponden, buen juego de sala inglés de caoba y marqueterie tapizado en seda, mesa y vitrina mismo estilo de caoba y marqueterie, buen piano-pianola con música, piano perpendicular Rachals, rico juego de dormitorio Luis XV de nogal tallado con ropero de tres cuerpos, juego id Luis XVI de laqué, varios juegos de comedores modernos de roble claro, otros Renacimiento de nogal tallado, sillas de nogal y cuero, lindos escritorios cilindro y ministro de roble, bibliotecas y casilleros, gran mesa de roble para administración, muebles de Boule, rica caja de hierro Chubb y otra norteamericana, varias de diferentes marcas, juego tapizado género Smirne, además gran surtido de muebles de todas clases para salas, comedores y dormitorios, grandes armarios y estantes de cedro para negocios, mostradores de varias dimensiones, bañaderas, lavatorios, cuadros, alfombras, cortinados, artefactos de luz eléctrica, adornos de mármol, bronce, petit bronce y porcelana, Enciclopedia Universal de obras famosas, una partida de vino Champagne y de Kina Constant.

EL LUNES 6 de Abril a la 1 de la tarde y 8 de la noche en nuestra casa 530 Bartolomé Mitre. Comisión 10 o|o.—Guerrico y Williams. a4

Alberto D. Justo y Cía.

En Avellaneda

50 lotes

calles Echenagucia, Olavarría y Agüero, a cincuenta metros de la calle Arenales, cuatro cuadras de Pavón y seis de Mitre.

VENTA EN 60 MENSUALIDADES

El Domingo 19 de Abril

Datos y planos en nuestras oficinas B. Mitre 544 U. T. 814 (Avenida).

ALBERTO D. JUSTO y Cía.

EN VILLA PUEYRREDON— tres terrenos calle Timbó entre Terrada y Nasca, a cuatro cuadras de la estación entre mucha edificación. Miden 10 varas por 57.53 cada uno, cada lote reconoce una deuda de pesos 3.250 que se pagan en 80 mensualidades de pesos 65 cada una. Base las deudas, el excedente que se obtenga al contado.

EL DOMINGO 12 de Abril a las 3.30 sobre los mismos terrenos. Seña 8 o|o. Comisión 2 o|o. Datos y planos en nuestra casa, B. Mitre 544, U. T. 814 (Avenida). a5

EN VILLA DEL PARQUE— La más valiosa esquina, a solo una cuadra de la estación calle Helguera y Tinogasta, al lado del bar Alemán, entre la mejor edificación a dos cuadras de la avenida San Martín con adoquinado y tranvía. Venta sin base a tanto la vara cuadrada en 36 mensualidades exigiéndose en el acto del remate y dos al escriturar ante el escribano, señor Horacio J. Solari. Mide 24.18 varas a Helguera, y 35.89 a Tinogasta.

EL DOMINGO 12 de Abril a las 3 p. m. en el mismo terreno. Títulos perfectos. Comisión 2 o|o. Datos y planos a nuestra casa, B. Mitre 544. U. T. 814 (Avenida). a5

*BOMPLAND ENTRE GUA*yanas y Cabrera, a una cuadra de la avenida Rivera con tranvías, terreno entre edificios con adoquinado pago al frente mide 10 varas por 50 de fondo. Venta sin base a tanto la vara cuadrada, mitad al contado y mitad a seis meses con pagaré hipotecario sin interés.

EL DOMINGO 12 de Abril a las 4.30 p. m. en el mismo terreno. Títulos perfectos. Seña 8 o|o. Comisión 2 o|o. Datos en nuestra casa, B. Mitre 544 U. T. 814 (Avenida). a5

Bacigaluppi & Rua

TERRENOS

9 lotes, en un gran barrio. — Sobre los bulevares Caseros y Rioja. Con frente a Monteagudo y Tupungato. Lotes de diversos tamaños. Base, $ 10 la v. c. en 48 meses sin interés, con orden terminante de venta. Después detalles.—Bacigaluppi y Rúa.—Rte. 4482.

EL DGO. 19 de Abril, a las 3.30. v8

EN VILLA DEL PARQUE— 2 notables terrenos calle Llavallol entre Balgorria y Nogoyá. Superficies varían entre 261 y 270 v|c. Base real 3 $ la v|c, a liquidarlos con cualquier oferta. Ubicados a 4 cuadras justas de la estación Villa del Parque del F. C. P., con notable servicio de trenes diarios. Paraje alto, muy poblado y de porvenir halagador. Venta terminante, sin pretensiones de ningún orden. Datos, Av. de Mayo 672.—Bacigaluppi y Rúa.—Rte. 4.472.

EL DGO. 12 de Abril a las 4. v8

ESQUINA EN 3 LOTES EN Flores, en un radio sumamente progresista. Avenida San Pedrito y Crisóstomo Alvarez. A 3 cuadras justas de las avenidas Campana, y Varela con el eléctrico No. 49. Mide la esquina 14v.8x37v74 y los lotes 10 por 37v74. Base definitiva $ 4 la v|c. Planos y datos, Av. de Mayo 672.—Bacigaluppi y Rúa.—Rte. 4.470.

EL DGO. 12 de Abril a las 3 1|2. v8

LO MEJOR DE FLORESTA —Avenida Lacarra entre Ramón L. Falcón y bulevares Provincias Unidas. 8 notables terrenos, variando las superficies entre 181 y 244 v|c. Medidas especiales para la construcción de elegantes edificios, propios de este barrio. Base 12 $ la v. c., teniendo pago el adoquinado. Lo más notable e importante de Floresta, a 2 1|2 cuadras de la avenida Rivadavia y estación del Anglo-Argentino, teniendo a 50 metros doble línea de eléctrico. Están próximos al Parque Olivera recientemente inaugurado, que sin exagerar será uno de los paseos más frecuentados y preferidos por nuestras mejores familias, valorizando extraordinariamente esta zona. Datos, Av. de Mayo 672. —Bacigaluppi y Rúa.—Rte. 4.467.

EL DGO. 12 de Abril a las 4. v8

65 LOTES EN CASEROS F. C. C. B. A. Los últimos terrenos de la quinta de Amianot. A 2 cuadras justas de la estación. Todos los lotes contienen valiosas plantaciones. Base 4 $ el lote en 80 meses, sin interés. Después detalles.—Bacigaluppi y Rúa.—Rte. 4.472.

EL DGO. 26 de Abril a las 3. Tren gratis. v8

Tancredi y Di Stefano

Villa "JORGE NEWBERY"

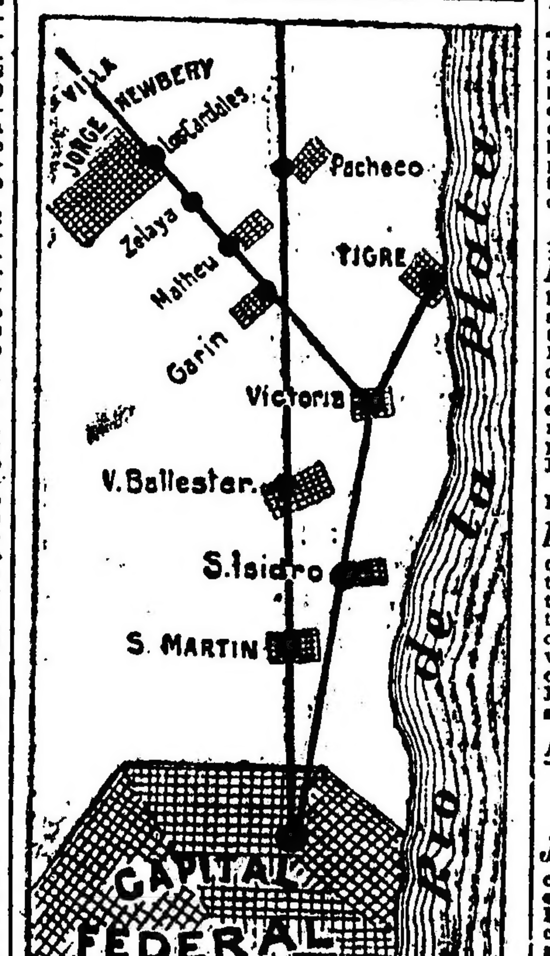

v6

VILLA JORGE NEWBERY, surge al Norte de la capital federal, en un paraje pintoresco, sobre una hermosa loma pegada a la estación Los Cardales, del F. C. C. Argentino. Este nuevo centro de población está destinado por su proximidad a la capital, por la inmejorable ubicación y por la acción progresista de sus fundadores, a ser un núcleo importante de población en la zona donde las tierras tienen fama por su calidad, reconocidas como las mejores de la República. Son muy notorios los resultados que han alcanzado los diversos fraccionamientos sobre las estaciones próximas a esta gran metrópoli; ya haya sido para la aplicación de las economías que el hombre de labor realiza asegurando un hogar para el futuro, ya a la aplicación de pequeños capitales que así rinden pingues intereses aprovechando la extraordinaria valorización que la tierra alcanza, cuando su dominio corresponde a muchos o sea a otras tantas fuerzas que entran a actuar en el concierto del engrandecimiento común.

EL DOMINGO 19 de Abril, remataremos sobre los mismos terrenos a la llegada del tren expreso gratis que saldrá de Retiro (F. C. C. A.) a las 12.40 p. m., parando en Victoria, Garín y Matheu, 480 lotes, 111 quintas y 27 chacras con la base de $ 4, 12 y 36, respectivamente en 100 meses, sin interés. La venta se efectuará con opción, exigiendo dos mensualidades en el acto del remate y el 3 por ciento de nuestra comisión y dos cuotas más al retirar la libreta de nuestra casa, B. Mitre 475, Buenos Aires. Descuento 20 por ciento al que abone al contado. Títulos perfectos. Posesión inmediata por los ingenieros R. y E. Ballester.—Nota: Los lotes tienen una superficie de 750 a 1.000 varas; las quintas de 4.000 a 7.000 varas y las chacras de 27.000 a 80.000 varas cuadradas. Más datos, planos y boletos en nuestra casa, B. Mitre 475, Buenos Aires, U. T. 4322, Avenida.—Tancredi y di Stéfano. v6

Arturo Demarco

EN 36 MENSUALIDADES — Esquina Larrazábal y Areco, con adoquinado pago y 2 lotes. Base, $ 5 la vara.

EL DOMINGO 12 de Abril, a las 3. Planos, A. Demarco, Chacabuco 90. a5

EN 24 MENSUALIDADES — Sin interés. Terreno Tafí entre Provincias Unidas y Manuel Artigas, 10x32 varas. Base, $ 4 la vara.

EL DOMINGO 12 de Abril, a las 2.30. Planos, Chacabuco 90.—A. Demarco. a5

*3 LOTES EN FLORES, CA*lle Merlo, Lafuente y Castañón, incluso una esquina, a una cuadra bulevar San Pedrito. Base, $ 700 al contado cada uno, resto a plazos.

EL DOMINGO 12 de Abril, a las 5. Planos, Chacabuco 90.—A. Demarco. a5

*5 CASAS EN FLORES, A LI*quidar, a cualquier precio, pasando las bases que son las hipotecas que a favor del Banco Hipotecario Nacional reconocen, a saber: Directorio 3716 entre Mariano Acosta y Martínez Castro, con frente también a Tandil, 10x33, 3 piezas. Base, 3.200 cédulas. Otra: Mariano Acosta 905 esquina Arrecifes, 10x23, 2 piezas, galería. Base, 3.300 cédulas. Otra Mariano Acosta 927, 10x42, 3 piezas. Base, 2.800 cédulas. Otra Mariano Acosta 915, 10x31, 3 piezas. Base, 2.800 cédulas. Otra Arrecifes 3714, 9x31, 3 piezas. Base, 3.300 cédulas. Los especuladores, rentistas y todas aquellas personas ávidas en comprar algo de porvenir indiscutible, muy barato y casi sin desembolso, no deben dejar de concurrir a este remate.

EL DOMINGO 12 de Abril, a las 4 p. m. Más datos, Chacabuco 90.—A. Demarco.

LACARRA 218. BASE 6.000 cédulas. Buena casa, 9x34, sala de negocio, comedor, 3 piezas, baño, cocina, adoquinado municipal y a 2 cuadras justas del bulevar Rivadavia. Renta $ 120 con contrato por dos años.

EL DOMINGO 12 de Abril, a las 4.— A. Demarco, Chacabuco 90. a4

A. Rodríguez Ortiz

EN AVELLANEDA — CASA esquina para negocio y familia y garage, para renta, con frente a las calles Lavalle 792 y Deán Funes 495, 497 y 499 (adoquinadas), a 3 cuadras de la avenida Mitre, de la Intendencia y del Puerto Pueyrredón, como también de los que están en construcción, pues es una pichincha que no debe faltar nadie al remate. Renta ofrecida en alquiler 210 pesos, la que terminaría de ocupada por haber el dueño liquidado el almacén establecido en dicho local. Superficie 20.07 por 25.25 varas. Comodidades. Gran salón esquina para negocio, 3 piezas, gran galpón de 10 por 30 varas, como para garage o depósito (todo de material), con piso de asfalto y patio de baldosas, aguas corrientes, luz eléctrica y demás comodidades. Venta como judicial por tener que cancelar una hipoteca de pesos 14.000 que es la base. En la misma

EL DOMINGO 12 de Abril a las 3 p. m. Datos A. Rodríguez Ortiz: Iriarte 461. Seña 8 o|o. Comisión, 2 o|o.

Francisco Abalo

*EN LANUS — EN 80 MEN*sualidades. Buena propiedad de familia formando esquina, calle Bartolomé Mitre y Barceló, a sólo 3 cuadras del tranvía eléctrico del Puerto, de Plaza Mayo a Lanús, y del bulevar Santa Teresa, hoy Buenos Aires. Buen edificio de 2 dormitorios, gran galpón, cielorrasos con bovedilla, galería, techo de azotea, baño, servicio de agua, sótano, oficina, etc. Mide 23v11 de frente a Barceló por 23v26 a Bartolomé Mitre. Base de venta $ 5.000 que es la hipoteca que reconoce a 2 años de plazo, interés del 11 por ciento anual y el excedente en 80 mensualidades sin interés. Seña 4 mensualidades. Comisión 2 por ciento. Datos, Bolívar 256.

EL DOMINGO 12 de Abril a las 3.—F. Abalo. a5

*EN FLORES — IDEAL TE*rreno, calle Thorne 553 al lado de la avenida Directorio, con adoquinado pago a su frente cercado de pared y acera, único baldío en la cuadra y entre lujosas edificaciones. A 2 cuadras de Río IV, con eléctrico en todas direcciones. Mide 10 por 43.70. Base $ 14 v. c. Seña 8 por ciento. Comisión 2 por ciento. Datos, Bolívar 256.

EL DOMINGO 12 de Abril a las 3.—F. Abalo. a5

AL NORTE — EN UN GRAN barrio de familia. Precioso lote, Céspedes 3150, entre Freyre y Conde, adoquinado pago a su frente, y a un paso de las avenidas Alvarez Thomas, Federico Lacroze, Cabildo y estación Colegiales, ubicación de gran progreso y de lujosas casas de familia. Mide 10 por 18. Base $ 14 v. c. Seña 8 por ciento. Comisión 2 por ciento. Datos, Bolívar 256.

EL DOMINGO 12 de Abril a las 4.30.— F. Abalo. a5

*EN LANUS, COSTADO OES*te. Lindo lote a solo 1 cuadra del bulevar Santa Fe, con tranvía eléctrico del Puerto de Plaza Mayo a Lanús y a media cuadra del bulevar Santa Teresa, hoy Buenos Aires. Lote 27, manzana E., mide 10 x40. Base pesos 20 v. c. Seña 8 por ciento. Comisión 2 por ciento. Datos, Bolívar 256.

EL DOMINGO 12 de Abril a las 3.30.—F. Abalo. a5

*EN LANUS, COSTADO OES*te, ideal esquinita a sólo 8 cuadras de la estación, calle José Lob esquina Humberto I, a 3 cuadras al Sur del bulevar Buenos Aires, entre grandes edificaciones. Mide 9.61 por 30.30. Base pesos 2 v| c. Seña 8 por ciento. Comisión 2 por ciento. Datos, Bolívar 256.

EL DOMINGO 11 de Abril a las 2.30.— F. Abalo. a5

*CON 6.000 CEDULAS AR*gentinas. En Flores, buena casa de familia, calle Achával 458, entre Convención y la avenida Directorio, en radio de cloacas y adoquinado en construcción, a 1 cuadra de Río IV, con eléctrico. Edificio de 1 comedor, 3 dormitorios, 1 pieza de altos, baño, galería, cielorrasos de yeso, patio de mosaico, carpintería de cedro, jardín, pozo con bomba y depósito. Base $ 10.000, incluso las 6.000 cédulas. Seña 8 o|o. Comisión 2 o|o. Datos Bolívar 256.

EL DOMINGO 12 de Abril, a las 2.30.— F. Abalo. a5

AVENIDA CAMPANA 2555 al lado de Varela, con tranvía eléctrico a su frente y con adoquinado en la esquina por la Avenida Campana, está descontado el adoquinado y las cloacas en construcción. Buen edificio de 4 dormitorios, galerías, baño, cielorrasos de yeso, mosaicos, puertas de cedro. Mide 10 por 40. Base 5.500 $. Seña 8 por ciento. Comisión 2 por ciento. Datos Bolívar 256.

EL DOMINGO 12 de Abril a las 3.45.—F. Abalo. a5

LIQUIDACION FORZOSA, A liquidar por orden de un condominio pasando la base de 6.50 v. c., 3 preciosos lotes, entre lujosas casas de familia, calle Pumacahua entre Monte y Junta, al lado del adoquinado y a 1 cuadra de la avenida Carabobo, adoquinada y con tranvía eléctrico en combinación con el subterráneo, cada lote mide 10 por 52. Seña 8 por ciento. Comisión 2 por ciento. Datos Bolívar 256.

EL DOMINGO 12 de Abril a las 3.30.— F. Abalo. a5

*IDEAL ESQUINA CON ADO*quinado pago a 1 cuadra de la calle Monteagudo y a pocas del hermoso parque Patricios y del bulevar Conesa, calle Zavaleta, adoquinada, esquina a Aconquija, cercada de pared y acera. Mide 9v23 a Zavaleta por 39v45 a Aconquija, 39v25 en el otro costado y 11v23 en su contrafrente. Base $ 7 v. c. Seña 8 por ciento. Comisión 2 por ciento. Datos, Bolívar 256.

EL DOMINGO 12 de Abril a las 2.—F. Abalo. a5

G. A. Solla

*JUDICIAL — POR DISPOSI*ción del señor juez de primera instancia en lo civil de la capital, doctor Roberto Bunge, se hace saber que en el juicio sucesorio de don Antonio Tejido, ha sido designado el martillero señor Gregorio A. Solla para que, previo anuncio de quince días en los diarios LA PRENSA y "Boletín Judicial", proceda a vender en remate la propiedad calle Guatemala núm. 4464; compuesta de 8 metros 66 centímetros de frente al Noreste por 30 metros 95 centímetros de fondo; con la base de sus dos terceras partes de su tasación, o sean pesos 19.154, con 20 centavos moneda nacional, autorizando al martillero nombrado a exigir el 8 o|o como seña y el 2 o|o de comisión. El que resulte comprador podrá cargar con una hipoteca de $ 5.000 en cédulas nacionales.

EL DOMINGO 19 de Abril, a las 4 p. m., procederé a vender, de acuerdo con el edicto que antecede, la casa en él mencionada, compuesta de 6 piezas, cocina, w. c., etc., todas con piso de pino tea, cielos rasos de yeso, marcos de madera dura, puertas de cedro, pisos de mosaico, etc. Base de venta $ 19.154.20 cts. El comprador podrá cargar con una hipoteca de $ 5.000 en cédulas nacionales. Por más datos a mi escritorio, Chacabuco 75.—Gregorio A. Solla. v19

Socios activos

Victor Lizardi y Julio Dieguez

Comanditario: José Balerdi

U. T. 6406, Libertad Buenos Aires

Desde la fecha atenderemos en nuestras oficinas Piedras 75, toda transacción relacionada con el bien raíz; atendidas por los socios activos, quienes durante 3 y 4 1|2 años que formaron parte del personal de los Sres. Bacigaluppi y Rúa, han adquirido la práctica y conocimientos que nos habilita para gestionar debidamente las operaciones que se nos confíen. v6

*BOEDO 1281 AL 1285—SO*bre la avenida San Juan, con tranvías a todos los rumbos y combinación subterráneo al frente. Adoquinado pago, luz eléctrica, aguas corrientes, en breve cloacas. Edificio con buenos materiales, sobre terreno de 10 v. x 18v95 y 19.33. (Ad corpus). Se compone de: salón de negocio, zaguán, 3 habitaciones, cocina y w. c. En altos: Terraza con balaustrada, 3 hab., cocina y w. c. Frente imitación piedra, tirantería de acero, carpintería de cedro y pino, escaleras y umbrales de mármol, medianera propia. Base $ 10.000. Seña 8 o|o. Comisión 2 o|o. Títulos perfectos ante Miguel Vadell.

EL DGO. 19 de Abril a las 4 1|2 p. m. en la misma.—Lizardi, Dieguez y Cía., Piedras 75. v9

José Conti y Cía

JUDICIAL — POR ORDEN del señor juez de primera instancia en lo civil de la capital, doctor Arturo Seeber y cuenta del juicio ejecutivo Viale Juan, en el expediente núm. 7946, hacemos saber por el término de 15 días, que procederemos a vender en remate público un terreno, calle Giribone entre Urdininea y Lugones. Lote 1, manzana B, que mide 8m10 de frente al SE. por 51m98 al SO. y 54 m. al E. Es de forma irregular, teniendo en su contrafrente al NO., 25m90. Dista 1|2 cuadra de la Avenida Triunvirato, con adoquinado y tranvía Lacroze, y 1 y 1|2 de A. Thomas, de los Incas y Pampa. Base $ 4 los 75 decímetros cuadrados, o sea la vara cuadrada, que se paga al contado. El excedente a 6, 12 y 18 meses de plazo, con pagarés hipotecarios sin interés. Seña 8 por ciento y 2 o|o de comisión. Los autos tramitan por la secretaría del que suscribe. —Héctor Depietri.

EL DOMINGO 12 de Abril, a las 4.30.— José Conti y Cía. m26

EN GENERAL URQUIZA — 3 lotes, Altolaguirre y Olazábal, Burela, entre Mendoza y Juramento. Barrio de chalets y bonitas casas (Villa Modelo) que se venderán decididamente con base de 5 $ v. c. Forma de pago: lote de Altolaguirre (8m66 por 39m50), 1|4 al contado, 1|4 a 1 año, 1|4 a 2 años, y 1|4 a 3 años, con 7 o|o. Lotes Burela (8m66 por 35m. cada uno), adeudan $ 1.500 cada uno al 26 de Mayo de 1916 con el 10 por ciento de interés. Títulos perfectos. Seña 8 o|o y 2 o|o de comisión. Distan 3 y 1|2 cuadras de los tranvías 36 y Lacroze y 4 de la estación.

EL DOMINGO 12 de Abril a las 4.—José Conti y Cía. a5

AVENIDA LA PLATA Y Zaraza, 3 lotes a plazos.

EL DOMINGO 12 de Abril a las 4.— ... detalles.—José Conti y Cía.

F. Beretta & Cía

531—CORRIENTES—531

Remates — Comisiones — Hipotecas

El remate de

MUEBLES

ETC.

Se efectuará

Mañana

MARTES 7 de ABRIL

Por ser feriado el día jueves

Grandes liquidaciones

de juegos completos de

DORMITORIOS

COMEDORES

SALA

PIANOS, AUTOPIANOS

ESCRITORIOS

y OBJETOS DE ARTE

F. Beretta y Cía.

MUEBLES, ETC.

MUEBLES, MUEBLES—Gran surtido de buenos juegos de comedor, roble y marqueterie, nuevos y otros en buen uso, importados, de 3 cuerpos y otros juegos dormitorios de varios estilos, de roble y marqueterie, otro Luis XVI y Luis XV de madera tallada, de nogal, juegos de sala, escritorio americano, archiveros americanos, escritorios ministro, bibliotecas, guardarropas, gran formato, pianos, juegos de comedor estilo Renacimiento, artefactos eléctricos, cuadros, alfombras, objetos de arte y gran cantidad de juegos y muebles sueltos que complementan el gran surtido que tenemos en exposición. Nuestras ventas son sin base, al mejor postor. Comisión, 10 por ciento.

EL MARTES 7 de Abril, a las 2 de la tarde y 8 de la noche, en nuestra casa, Corrientes 531.—F. Beretta y Cía. a5

CHAMPAGNE Y OPORTO— Por cuenta de una casa importadora, 100 cajones a liquidar, Sin base, al mejor postor.

EL MARTES 7 de Abril, a las 8 de la noche, Corrientes 531.—F. Beretta y Cía. a5

PIANO Y AUTOPIANOS — Nuevos, flamantes, de buenas marcas, por cuenta de una casa importadora, se rematarán, sin base, al mejor postor

EL MARTES 7 de Abril, a las 8 de la noche.—F. Beretta y Cía. a5

CASAS

EN FLORES, BASE 7.300 $, casa esquina, calle Lautaro 901 esquina Recuero, de sólida edificación para negocio, compuesta de sala de negocio y dos piezas, cocina, etc.; actualmente desocupada, puede dar de renta 100 $ mensuales; el comprador puede cargar con una hipoteca de 5,500 $ si le conviene o cancelarla, es una verdadera pichincha.

EL DOMINGO 19 de Abril, a las 3.30, sobre la misma. Seña, 8 por ciento. Comisión, 2 por ciento.—F. Beretta y Cía. a5

TERRENOS

200 QUINTAS a $ 4 por MES a una hora de la capital, en Matheu, la segunda estación pasando Victoria, tierra alta, fértil, apta para cualquier cultivo, la adquisición de esta tierra constituye el bienestar de sus compradores, pues como lo han hecho compradores anteriores, el año próximo pasado, han edificado sus casitas, sembrado la tierra y no sólo han sacado para pagarla, sino que viven en ella con beneficios que les reportan un bienestar; a tierra de centavos jamás ha sido mal negocio, pues ésta se multiplica siempre en pesos. Pida usted un plano, estudie este negocio y se convencerá que no hay nada que pueda reemplazarlo.

EL SABADO 18 de Abril, a las 3.30 p. m. continuando el mismo día a las 8 de la noche, en nuestra casa, Corrientes 531.— F. Beretta y Cía. a5

EN VILLA LYNCH—EN 80 meses, 6 notables terrenos entrando una esquina, a 4 cuadras del eléctrico a San Martín, y rodeado completamente de edificación, únicos lotes sin edificar en la manzana es lo más hermoso y pintoresco que puede ofrecerse con la ínfima base de $ 12.50 por mes el lote, en 80 meses sin interés. Seña, 3 meses en el acto del remate y 2 más al retirar la libreta. Comisión, 2 por ciento.

EL DOMINGO 12 de Abril, a las 3, sobre los mismos terrenos. Planos, Corrientes 531.—F. Beretta y Cía. a5

EN FLORES — ESQUINA Y dos lotes a largos plazos, calle Varela esquina Zubiría, con adoquinado pago y tranvía al frente. Sin base, con orden de liquidarlos, rodeados de edificación moderna. Sin base, a dos años de plazo.

EL DOMINGO 19 de Abril, a las 4. Sobre los mismos. Planos a Corrientes 531.— F. Beretta y Cía. a5

Bardier y Sisterna

COMO JUDICIAL — CASITA con cédulas. En Flores, a una cuadra de Rivadavia y a 3 de Provincias Unidas y estación Vélez Sársfield del F. C. Oeste. Calle Ramón L. Falcón 5660 esquina Baradero Base única 5800 cédulas, serie L. Edificio moderno, frente imitación piedra, compuesto de sala, 1 dormitorio, cocina, baño, cielos rasos yeso, pisos tea, patio y vereda mosaico, adoquinado pago, etc. Está en un radio de elegantes construcciones y a pocas varas tiene rápido tranvía a plaza de Mayo en combinación con el subterráneo. Visítese. Títulos perfectos. Escritura por ante el escribano señor V. R. Rotta, Cangallo 770. Más datos, Maipú 17, U. T. 6135, Avenida.—Bardier y Sisterna.

EL DGO. 12 de Abril a las 4. v6

*GAONA Y BOYACA — LIN*do terreno para amplia casa de familia o renta. Calle Gavilán entre Avenida Gaona y Dungeness. Mide 11.55 por 75 varas. Venta por división de condominio, sin base a pagar 1|3 parte al contado, 1|3 a 6 meses y 1|3 a 12 meses, sin interés. Paraje alto, sobre el cruce de las dos grandes avenidas mencionadas, ambas con tranvías al centro y Floresta. Linda con edificio y lo rodea excelente edificación. Títulos perfectos. Más datos y planos Maipú 17. U. T. 6135. Avenida.—Bardier y Sisterna.

EL DGO. 12 de Abril a las 3 p. m.

*LAS EXISTENCIAS DEL CA*fé y restaurant Avenida San Martín ... esquina Caracas, por cuenta de acreedores rematáremos

EL MARTES 7 a las 3 p. m. 500 botellas surtidas de buenas bebidas, vinos, licores (vermouths, whiskys, Oporto, Marsala, etc.), ... un espléndido billar ... y sólida instalación ... mesas, sillas ...

✕ Carlos Olmi ✕

JUDICIAL — ALGO BUENO. Notable fracción de tierra, rodeando el Parque Olivera, que acaba de inaugurarse. 197.924 metros cuadrados con frente a la Avenida Campana. Se trata de una fracción valiosa, que sale a la venta, en un lote, indefensa, con la base ínfima de 50 centavos el metro cuadrado ($ 0.37 1/2 la vara), donde, en mensualidades, se ha alcanzado la cifra de $ 15 el metro. Es para levantar una fortuna! Negocio fácil, seguro, sin el menor riesgo, que permite ver a simple vista, sin esfuerzo alguno, el sabroso dividendo que puede producir la subdivisión de tan importante fracción, la cual, por su proximidad al Parque Olivera va a recibir todos los beneficios que la acción municipal está desarrollando activamente en aquella zona de la capital. El paraje es alto; a 5 cuadras de la calle Laguna, adoquinada hasta Campana, desde Provincias Unidas, con los eléctricos 45 y 48. El eléctrico proyectado a Nuevos Mataderos pasará por esta fracción. Por Rivadavia el 1 y 2.

EL MIERCOLES 15 de Abril, a las 4 de la tarde, en nuestra casa, Reconquista 353, con arreglo al siguiente

EDICTO JUDICIAL

Por disposición del señor juez de lo civil de la capital, doctor Nicanor González del Solar (hijo), se hace saber por el término de 15 días que el martillero Carlos Olmi, ha sido designado para vender en remate público una fracción de tierra en Floresta, capital federal, cuyas dimensiones son: 283 metros 15 centímetros de frente al NO. sobre Avenida Campana, 300 metros de contrafrente al SE. lindando con don Carlos C. Olivera; 683 metros 80 centímetros de fondo en el costado NE., lindando con don Adolfo Olivera; y, 631 metros 40 centímetros, también de fondo en el costado SO., lindando con terrenos que fueron de don Alejandro Olivera, o sea una superficie cuadrada de 197.924 metros 12 decímetros cuadrados. Esta venta ha sido ordenada en el expediente que se registra al folio 235 del libro de entradas de secretaría. El remate se efectuará en un solo lote.

EL MIERCOLES 15 de Abril, a las 4 de la tarde, en las oficinas del martillero, Reconquista 353, con la base de 50 centavos el metro cuadrado. El martillero está autorizado para percibir el 8 por ciento a cuenta de precio y el 2 por ciento de comisión a cargo del comprador.—Buenos Aires, Marzo 22 de 1914.—José Cuneo, secretario.—Solicítense planos por correo, teléfono o personalmente a Carlos Olmi, Reconquista 353, U. T. 3290 (Avenida). a2

JUDICIAL—VILLA DEVOTO —Casa de dos piezas, 5 cuadras del 86, calle Bahía Blanca 4888, entre Criveo y Timbó, 10 varas por 44.75. Base, $ 2.000. Juez doctor Padilla, secretaría Bollini, en las sucesiones Pauloni.

EL DOMINGO 12 de Abril, a las 4.30 p. m., en la finca. Seña, 8 por ciento. Comisión, 2 por ciento. Datos, Reconquista 353. a3

JUDICIAL — SARANDI 1017 entre C. Calvo y Humberto I. Eléctrico Lacroze en la puerta. Rodeada de bulevares. A 2 cuadras de Entre Ríos, San Juan e Independencia, todas con eléctricos. Calles asfaltadas, vereda de mosaico. Aguas corrientes y cloacas. 8 metros 66 por 17.32. (10 varas de frente por 20 de fondo). 4 habitaciones, 2 de las cuales, en cal, son nuevas, flamantes, con hormigón en los cimientos, sólidas, hechas para altos; una pieza más, cocina y w. c. Patio de mosaico. Frente imitación piedra. La pared del fondo, es medianera de 0.70 cents, construída con 1 metro 50 de profundidad. Se descontará del precio una hipoteca de 6.000 cédulas, acordada recientemente por el Banco Hipotecario, antes de construir las dos habitaciones del frente. Tasación, 25,000 $. Base, $ 16.666.66. Juez doctor Seeber, secretaría Caputo, en el juicio Julia D. de Bogo y otros con Lorenzo Dasso.

EL DOMINGO 12 de Abril, a las 3 p. m. en la finca. Seña, 8 por ciento. Comisión, 2 por ciento. Datos, Reconquista 353. Visítese a toda hora. a3

JUDICIAL — CASA a plazos Sólida, nueva, moderna, toda en cal. En Lanús, F. C. S., a 3 cuadras de la estación, calle Oncativo núm. 748 (viejo), 4048 (nuevo). 5 habitaciones; 17 metros 32 de frente por 35m67 de fondo (823 varas cuadradas). Base, $ 14.000, de los cuales, pesos 10.526.16 con garantía hipotecaria, podrán abonarse en 206 mensualidades de pesos 44 oro (o $ 100 mensuales) c|una. El excedente al contado. Al escriturar, si se acepta el préstamo, se abonarán 6 mensualidades a imputarse a las últimas, además de las vencidas, desde la fecha aprobatoria del remate. Visítese a toda hora. El remate se efectuará

EL DOMINGO 19 de Abril, a las 3 p. m., en la finca, según el siguiente edicto: Por disposición del señor juez civil, doctor Arturo Seeber, se hace saber que ha sido designado en el juicio seguido por la Sociedad Crédito Inmobiliario Sud Americano, (Florida 183), contra don Antonio Candia, el martillero Carlos Olmi, para vender en remate público, dos lotes de terreno, con lo edificado, ubicados en Lanús, partido de Avellaneda, con la base de $ 14.000, debiendo exigir del comprador el 8 o|o de seña y el 2 o|o de comisión.—Buenos Aires, Marzo 27 de 1914.—Carlos M. Fragueiro, secretario. Datos, Carlos Olmi, Reconquista 353. a4

JUDICIAL —MALABIA 1723 Entre San Salvador y Costa Rica. A una cuadra del eléctrico Lacroze y una del bulevar Canning, con los eléctricos 87 y 89, y 3 de Nicaragua, con el 65. Mide 8 metros 66 (10 varas) de frente por 17 metros 32 (20 varas) de fondo. 4 habitaciones y oficinas. Calles adoquinadas y amplio veredón. Base ínfima, $ 7.500. Juez doctor Lagos, secretaría Vincent, en la sucesión de doña Luisa Lebrero de Guzmán. Visítese a toda hora.

EL DOMINGO 12 de Abril, a las 12 m., en la misma finca. Seña 8 o|o. Comisión 2 o|o. Datos a Carlos Olmi, Reconquista 353; U. T. 3290, Avenida. a4

F. Miguens Rey

GRAN ALMACEN, COMESTIBLES, bebidas, ferretería, bazar y cancha de bochas, pesos 10.000 de mercaderías que surten el importante negocio, calle Segurola 1200.

LOS DIAS 7 y 8 de ABRIL A la 1 p. m. remataré

¡¡COMESTIBLES GENERALES

SURTIDOS Y EN CANTIDAD imposible detallar, tratándose de un negocio de esta importancia, remataré

LOS DIAS 7 y 8 a la 1 p. m.

*¡CONSERVAS! — 5.000 LA*tas extranjeras, de marcas renombradas parte de ellas todavía encajonadas, remataré

LOS DIAS 7 y 8 a la 1 p. m.

¡¡ BOTILLERIA !! — 3.000 botellas y 50 cajones de bebidas legítimas como ser: anís Deu, anisettes, aguas minerales, ajenjos, amargos, bitter varias marcas, cognac, surtidos, aperital Delor, refrescos surtidos, rhum Negrita y Ego, ferroquina Bisleri, fernet Branca, Pippermint, ginebras, whiskys y 120 marcas de vinos extranjeros y del país, embotellados.

*FERRETERIA Y BAZAR, pa*las, baldes, horquillas, lámparas, planchas, copas y vasos, pocillos, platos, jarras loza piedra, sogas, rollos alambre, cepillos, escobas, filtros, molinillos, primus, alcuzas, ladrillos, ollas, cacerolas, tubos, tarros vidrio, etc., etc.

*MUEBLES Y UTILES, BA*lanza nueva marca Dayton, cocina económica, balanza, 2 platos, fiambrera, metálica especial, escritorio, armazones de cedro, mostrador chapa estaño con pilón nuevo de tres metros, sillas Viena, 20 mesas cedro surtidas, espléndido reloj, aparejo, 3 lámparas marca Pratos y muchos otros útiles imposible detallar.

*¿MAÑANA? — ESPLENDI*do mostrador estaño, nuevo, flamante.

¿MAÑANA? — FIAMBRERA metálica especial.

¿MAÑANA? — BALANZA Dayton, otra de platos, cocina económica.

¿MAÑANA? — FIDEERAS cedro con 15 cajones, mostradores, 20 mesas, aparejo, etc.

¿MAÑANA? — 2 NOTABLES heladeras, a la 1 p. m. remataré

*¿MAÑANA? Y PASADO, NA*die falte a esta importante ocasión, que se les presenta a los comerciantes.

*LOS TRANVIAS 1, 2 y 99 de*jan ceros y para mejor comodidad, los días 7, 8 y 9 habrá un servicio especial de coches en Rivadavia y Segurola, éstos con 10 centavos dejarán frente a este importante almacén. Seña a satisfacción. Comisión 10 o|o. Datos, Moreno y Bolívar.—F. Miguens Rey. 1p

A. N. Carcagno y Cia.

HOY

*TIENDA, MERCERIA y Con*fecciones, Salta 442. Rematarán los días 6, 7 y 8 de Abril a la 1.30 y 8.30 p. m., todas las existencias de este buen surtido negocio: 500 piezas géneros surtidos en clases y gustos, cantidad de confección para hombres y señoras, mercería en cuantiosa porción que no detallamos por su demasiada extensión; instalaciones 5 cuerpos, armazón, mostrador, vidrieras, toldo, máquina Singer, escritorio, etc., etc., son 10.000 pesos de buena mercadería que venderemos al mejor postor. Comisión 10 por ciento. Aceptamos ofertas en un solo lote con descuento. v7

RESTAURANT Y CAFE — Chubut 104, remataremos el 8 de Abril a la 1.30 p. m., regias instalaciones cedro, heladera, cocina económica, etc., etc. Mañana detalles. Comisión 10 o|o. Más datos, Venezuela 2043, U. T. 5301, Libertad. v7

M. Salabert y Ca.

HOY Lunes 6

MUEBLES

2do. REMATE

LIQUIDACION

por CAMBIO DE LOCAL

v8

*AL DEJAR NUESTRO AC*tual local, Chacabuco 187, seguimos liquidando a cualquier precio el gran stock de muebles que se hallan en él almacenados, los que continuarán rematándose

HOY LUNES 6, MARTES 7 y MIERCOLES 8 del corriente Abril, y que consisten en grandes comedores de roble con sus sillas, ricos dormitorios de 2 cuerpos importados y Luis XV, id cedro, id pis-pain, id talco y Luis XIV de todas clases, roperos sueltos, lavatorios, 20 roperos de pino-tea, aparadores sueltos, de varios estilos y clases, 30 lavatorios, 10 bibliotecas, 500 sillas Viena, 60 sillas vaqueta, id de esterilla, 60 camas varias, bidets, mesas comedor, arañas, escritorios, bibliotecas, sillones, juegos de lavatorio, id agua servida, máquinas de coser, galerías y cortinas, juegos de sala Luis XV, id XIV, sillas fantasía, sillas de roble, juegos de sala Luis XV, id XIV, sillas fantasía, sillas de roble, mesas de vestíbulo, perchas, id divisiones y mostradores, cajas de hierro, colchones de lana y varios artículos de tienda, bazar y alhajas, pianos, etc.

HOY LUNES 6 de Abril, a las 2 p. m. Al mismo tiempo participamos a nuestra numerosa clientela que nos trasladamos al amplio local calle Victoria números 654 y 656.—M. Salabert y Cía. v8

F. P. Bollini & Cía.

Bolívar 160

SEMANALES — LOS LUNES caballos, carruajes y guarniciones. LOS MARTES y SABADOS, plantas; JUEVES, muebles y mercaderías varias. En nuestra casa, Bolívar 160, a las 2 p. m. perm.

TRES AUTOMOVILES SAM, nuevos, 1 Limousine y 2 doble faetón. Se rematarán

EL LUNES 6 de Abril a las 3 p. m. En nuestra casa, Bolívar 160. Comisión al comprador 8 o.o.—F. P. Bollini y Cía. a4

Quintín Alfonsín

REMATE DE NEGOCIOS — LOS MARTES, armazones, instalaciones, comestibles, bebidas, bazar, muebles, etc., en mi antigua casa Paraná 458. v15

BAR-BIOGRAFO

COMO JUDICIAL

Por desalojo, todas las existencias

900 sillas bar

300 mesas café

MAQUINA PATHE, PIANO, armazones, mostradores, heladera, espejos, cortinados, puerta cancel, ventiladores, cafeteras, útiles de servicio, etc., todo lo perteneciente a este buen negocio, remataré.

EL MARTES 7 de Abril a las 2 p. m., calle Paraná 458.—Alfonsín. a5

CAFE, CINCO BILLARES— Por orden de su dueño, buena instalación roble, armazón, espejos biselados, mostrador tallado, haciendo juego, jardineras, divisiones, zócalos, puerta cancel, 80 mesas roble, 200 sillas claras, escritorio, heladera con serpentina; otro con armazón cedro art nouveau de 28 espejos, ídem armazón, puertas, vidrieras, mostradores de cedro, vitrinas, zócalo cedro, 20 espejos grandes con marco, estantes para servicio, fiambrera fantasía, barandas divisiones, 150 mesas cedro, 250 sillas para bar, cinco billares completos, juegos bolas sueltos, parantes niquelados, masiteras, letreros luminosos y muchos otros, buen lote útiles metales, cristales, loza, rica máquina café, remataré.

EL MARTES 7 de Abril a las 2 p. m., calle Paraná 458.—Alfonsín. a5

*LICORES LEGITIMOS, CO*mo whisky Dewar, Anticuary, Buchanann, Smugler, rhum Negrita, Ginebra Néctar, Bols, Old Tom Gin, cognac V. O., Martell, Ottard Dupuy, Ferro Quina Bisleri, aperital Delor, anís Deu, Bitter Secrestad, Des Basques, Garda, Pineras, Oportos e infinidad imposible de detallar, remataré.

EL MARTES 7 de Abril a las 2 p. m., calle Paraná 458.—Alfonsín. a5

Almacén - MOSTRADOR - ESTAÑO

*MAQUINA CORTAR FIAM*bre, comestibles, conservas, vinos, etc., armazones con cajones tambor y puertas, vidrieras, fideeras varias, fiambreras, heladeras, balanzas, tarros vidrio, campanas, medidas y todo lo correspondiente a este ramo, remataré.

EL MARTES 7 de Abril a las 2. Calle Paraná 458.—Alfonsín. a5

*RESTAURANT. BUENA CO*cina con caño, aparadores, mesas, sillas, ollas, cacerolas, manteles, aceiteras y muchos otros útiles, remataré.

EL MARTES 7, a las 2 p. m. Calle Paraná 458.—Alfonsín. a5

*CIGARRERIA. BUENA INS*talación, armazones con puertas, mostradores, vidrieras, letreros, etc.

EL MARTES a las 2. Calle Paraná 458.—Alfonsín. a5

*ARMAZONES VARIOS PA*ra bar, confitería, restaurant, almacén, cigarrería, lechería, peluquería y otros.

EL MARTES 7, calle Paraná 458.—Alfonsín. a5

H. V. Trabucco

JUDICIAL

EL JUEVES 9 DE ABRIL (fiesta), a las 2 p. m., remataré las existencias generales del horno de ladrillos, situado en Saavedra a 10 cuadras al Sur de la calle Cabildo y Zufriategui, a saber 397.000 ladrillos, carros, chatas, jardinera, sulky, caballos, arneses y demás artículos de labranza. Por disposición del señor Luis Marchetti, síndico liquidador del concurso formado a Humberto Puppo, por ante el juzgado del doctor Alberto Estrada, secretaría del doctor Jordán. Seña a satisfacción y 10 o|o de comisión. Datos, Lavalle 1559. v6

Pedro D. Paz y Cia.

REMATAREMOS POR cuenta y orden de su dueño el gran restaurant y bar, San Juan 2299.

EL DIA 6 a las 2 de la tarde con todas sus instalaciones, muebles y mercaderías, pesos 4.000 a quemar. Se atienden ofertas en globo. Venezuela 1802. v6

Manuel Gutiérrez y Cia.

FONDA Y DESPACHO DE bebidas, calle Emilio Mitre 531, antes Porvenir, a media cuadra de la calle de Río IV y frente mismo a la nueva y gran estación de tranvías de la compañía Anglo-Argentina, remataremos

EL MARTES 7 de Abril, a la 1.30 de la tarde. Después detalles. Aceptamos ofertas en globo o a balance. Más datos a los martilleros señores M. Gutiérrez y Cía., escritorio Carlos Calvo 1400, U. Telef. 1077 (B. Orden). v6

Luis Zorrilla

*CAFE-RESTAURANT, SUA*rez 367.

HOY LUNES 6 de Abril a la 1 p. m. Por orden de su dueño, remataré todas las existencias del referido negocio, consistentes en bitter, fernet, anís Deu, whisky Buchanan y otros surtidos en licores en damajuanas y vinos en barriles. Hay varios lotes de conservas varias. Instalaciones: armazón, mostrador, heladera, mesas, sillas, balanza con pesas, cocina económica, platos, cubiertos, batería de cocina y otros artículos que estarán a la vista. Se oyen ofertas para la venta particular. Más datos, Cerrito 787. Comisión, 10 por ciento a los compradores. v6

Domingo Marotta

POR ORDEN DE SU dueño remataré todos los muebles de la sociedad de Fomento, calle Rioja 1780.

EL LUNES 6 de Abril a las 8 p. m. Sin base, al mejor postor. Detalle: Una buena mesa billar con taquera y juego de bolas, 34 sillas, 4 sillones, 1 sofá, 4 mesas, un escritorio, una prensa de copiar, armario, biblioteca de roble, juego damas, cuadro, lavatorio, reloj, chapa bronce, carpeta, lira, perchas y artículos de escritorio y otros muebles que estarán a la vista. Informes, Rioja 1780. v6

V. S. Vinelli y Hno. — Corrientes 2791

Semanales — Corrientes 2791. MARTES y DOMINGOS a la 1. Comestibles, bebidas, ferretería, tienda, bazar para comerciantes; SABADOS, a las 2 y 8 p. m., muebles, plantas, automóviles. Anticipamos dinero sobre lo que remitan a rematar. U. T. 1557 (Mitre).—V. S. Vinelli y Hno.

TERRENOS

EN LA PLATA. 39 AMPLIOS lotes y quintas, rodeando mismo la estación Ringuelet (F. C. S.), a 40 minutos de Constitución y 15 de la Ciudad Moderna. La calle 7, la arteria principal de La Plata, cruza los terrenos. Venta en 100 meses, sin interés, con base de $ 3 el lote. Una sola mensualidad al contado con posesión inmediata.

EL MARTES 14 de Abril, a las 5, en nuestra casa, Corrientes 2791. Rte. 668. Planos detallados a V. S. Vinelli y Hno. Corrientes 2791. U. T. 1557 Mitre. a5

MERCADERIAS

*275 DAMAJUANAS DE BIT*ter Chipp, envases nuevos de 10 litros cada uno con sus etiquetas correspondientes. Al mejor postor.

EL MARTES 7 de Abril a las 2 p. m. en nuestra casa, Corrientes 2791.—V. S. Vinelli y Hno. a4

COMESTIBLES, BEBIDAS, tienda, etc., a saber: 23.000 kilos jabón amarillo, en barras, 27 bolsas arroz Bremen, 89 cajones extracto tomate, 12 cajones hongos secos, 12 bolsas pasas de uva, 21 cajones sardinas al tomate, 79 cilindros yerba virgen paraguaya, 17 cajones aceite oliva, extra Luca, 41 jamones ingleses, 26 lios ciruelas, 42 cajones pimientos morrones, 27 cajones de 50 tarros cada uno hongos al natural, 20 cajones Moscato espumante, 6 cajones conservas surtidas, 7 docenas vino Rioja Clarete, 131 cajones Jerez, 7 cajones sardinas en aceite, 1 bolsa almendras, 11 cajones Oporto, 9 básculas de 500 kilos cada una, 3 cajones anís Carabanchel, 239 cajones Champagne Demi-sec, 47 docenas camisas, 72 docenas fulares, 27 docenas paraguas, 18 docenas sombreros de varias formas, 17 docenas álbums, 31 docenas marcos para retratos, 72 piezas género, 48 cortes para trajes, 18 piezas madapolán, 120 tarros café molido, 141 docenas pañuelos bolsillo, 6v cajas cigarros habanos, 24 baterías completas de aluminio, 72 cajas cuellos, 140 docenas camisetas e infinidad de otros artículos que remataremos en lotes, a deseo de los interesados, por cuenta y orden de quien corresponda.

EL MARTES 7 de Abril, a la 1 p. m., en nuestro salón, Corrientes 2791.—V. S. Vinelli y Hno. v7

697 CILINDROS DE YERBA especial Paraguaya de 10 kilos cada uno y 102 de 30 kilos cada uno, a liquidarse por cuenta de quien corresponda.

EL MARTES 7 de Abril, a la 1 p. m., en nuestra casa.—V. S. Vinelli y Hno., Corrientes 2791. a5

*410 BOLSITAS ARROZ CA*rolina extra de 10 kilos cada una y 179 bolsas arroz Glacé de 70 kilos cada una, por cuenta de un adelanto.

EL MARTES 7 de Abril, a la 1 p. m., en nuestra casa, Corrientes 2791.—V. S. Vinelli y Hno. a5

*225 CAJONES VINOS Opor*to, Jerez, Lágrima Cristi, Barbera y Nebiolo, importados por cuenta de una casa en liquidación.

EL MARTES 7 de Abril, a la 1 p. m., en nuestra casa.—V. S. Vinelli y Hno., Corrientes 2791. a5

*59 BOLSAS SAL FINA EX*tra, 38 de sal gruesa y 23.000 kilos de jabón amarillo en barras de 4, 5 y 6 y 43 gruesas de fósforos La Estrella, se liquidarán por cuenta de quien corresponda.

EL MARTES 7 de Abril, a la 1 p. m. en nuestra casa, Corrientes 2791.—V. S. Vinelli y Hno. a5

*LIBROS, UTILES DE COLE*gio, juguetería y artículos de bazar y ferretería, remataremos una gran partida por liquidación completa de un negocio.

EL MARTES 7 de Abril, a las 2.30 en nuestra casa, Corrientes 2791. Nota: Nuestras ventas son siempre sin base, al mejor postor y sin retirar lote. Seña a todo comprador.—V. S. Vinelli y Hno., Corrientes 2791. a5

Manuel T. Durán

REMATES SEMANALES, los MARTES a la 1 de la tarde, en mi local, Jujuy 40 y 52 (plaza Once). Comestibles, bebidas, artículos rurales, ferretería e instalaciones de negocios. v31

EL MARTES 7 DE ABRIL en mi local de la calle Jujuy 40 y 52. Artículos generales, yerba, arroz, conservas, dulces, aceite, bebidas, vinos, etc., servicios de loza, porcelana, metales y cristal para restaurant, y bar, juegos de cubiertos, etc. Armazones, mostradores, mesas, espejos, barandas, fiambreras, máquinas para café, cocinas de hierro, balanzas, básculas, aparejos, camas de hierro, artículos rurales, guarniciones, mesas de cedro, para restaurant, sillas de Viena y de hierro, bancos para jardín y plaza, puertas y ventanas de todos tamaños, columnas de hierro e infinidad de otros artículos que estarán a la vista. Otros informes, Jujuy 40 y 52. U. T. 707 (Mitre).—M. T. Durán. a4

*ALMACEN — ARROZ, YER*ba, azúcar, the, café, chocolate, jabón, surtido en conservas extranjeras, nueces, pasas, orejones, querosene, aceite, sardinas, bebidas legítimas, conocidas, vinos, etc., etc., mostrador de estaño, balanza Toledo, báscula, aparejo, campanas para sandwich, mesas muestrario, fiambrera niquelada y otra de cedro, fideeras 25 cajones, mostrador, chapa mármol, armazones, depósitos, medidas de estaño, tarros de vidrio, heladera cedro 6 puertas con serpentina, molinillo de café, surtido de copas y vasos y muchos otros artículos del ramo, remataré

EL MARTES 7 de Abril a la 1.30 p. m. Datos, Jujuy 40.—M. T. Durán. a5

BILLAR — BUEN BILLAR de roble completo remataré

EL MARTES 7 a las 2 p. m. en mi casa Jujuy 40. v7

J. Fernández Amil

JUDICIAL — EL DIA 7 DE Abril de 1914 a las 10 a. m. remataré un surtido de géneros sargas, schantung, etaminas, brines de hilo pertenecientes al concurso formado al señor Bernardo Ruiz cuyos autos se tramitan ante el Juzgado del doctor Tristán Avellaneda, secretaría del doctor Bunge Guerrico. La venta se efectuará en la calle Talcahuano 481, primer piso. Seña a satisfacción. Comisión el 10 o|o a cargo del comprador. Más datos, Talcahuano 481, escritorio 7. v7

Gerstein y Guibert

REMATES SEMANALES — MIERCOLES Y DOMINGOS a las 2 p. m. Comestibles, bebidas, bazar, tienda y ropería para comerciantes. Los SABADOS a las 2 y 8 p. m. muebles automóviles y artículos de adorno y fantasía, anticipamos dinero sobre lo que remitan a rematar. Corrientes 2642. U. T. 3192 Mitre. v7a.

Martín Bisáñez

HOY ALMACEN DE COMESTIBLES

GRAN ALMACEN — CALLE Santa Adelaida 802 esq. Santo Domingo, remataré

HOY LUNES 6 de Abril a la 1.30 p. m. 200 kilos arroz, cilindros yerba, 400 kilos garbanzos sauce, legumbres surtidas, sardinas, chauchas en conserva, aceitunas, pelucona, calamares, velas, jabón, 10 latas arenques, morton 5 kilos, almidón, café, 193 libras té, 100 kilos dátiles en latas, hongos, chocolate, cascarilla, papel estraza, galletitas, 50 kilos unto, tarritos salsa, atún, etc. etc. Buen surtido bebidas, regia fiambrera cedro y cristal, buen estante y mostrador cedro, regio espejo luna francesa, reloj, tarros, campana, máquina rayar con volante, panera cedro nueva, etc. etc. Más informes a mi escritorio Garay 2429. 1p

BUEN CAFE Y BAR, CALLE Corrientes 4101.

EL MARTES 7 de Abril, a las 2 de la tarde. Armazón, mostrador tapa cinc con pilón, mesas de bar, sillas de bar, heladera cedro completa, zócalo con lunas biseladas, fiambrera, campanas, tarros, vasos surtidos, tazas, cotelera, bandejas, cucharitas, balanza, aparejo, vasera, reloj pared, buen surtido de bebidas legítimas, etc., etc. Más datos en mi oficina principal, Lavalle 2042, C. T. 1690 (Central). v7

A. Ghilardotti

JOYERIA Y RELOJERIA — Florida 430, entre Corrientes y Lavalle. Por cuenta y orden de los señores Maggio y Cía., por cesación de negocio. Sus existencias, armazones, instalaciones, taller, herramientas, etc. Se venderán en remate. Liquidación final.

HOY LUNES 6 de Abril a las 3 de la tarde y días subsiguientes; orden terminante de liquidar, por terminación de negocio, en su local, Florida 430. Detalle: brillantes, perlas de Oriente, aros, anillos, alfileres, collares, pendantifs, medallas, relojes, cadenas, prendedores, pulseras, carteras, etc. oro 18 y platino, artículos para regalo, un surtido completo de joyas, etc. que no se detallan por su extensión. Mostradores, vidrieras, vitrinas, armazones, caja de hierro, taller, herramientas, etc. Seña 30 por ciento. Comisión 10 por ciento a cargo del comprador. Más datos a Corrientes 745 y 749. U. T. 4035, Avenida.—A. Ghilardotti. 1p

M. SALABERRY y Cía.

PROXIMAMENTE el primer remate de **MERCADERIAS EN GENERAL** en nuestro espacioso local

Victoria 749 al 751

Anticipamos cualquier cantidad de dinero, sin interés, sobre toda clase de mercaderías, conocimiento de aduana, etc., dando el 50 o|o de su valor.

M. Salaberry y Cía.

Romero y Valero

*EL MUEBLAJE DE Thomp*son que adorna el tercer piso de la casa Rivadavia 3113 del señor Crocco por ausentarse a Europa. Sala: Un juego de sala caoba tapizado en seda, vitrina nogal, dos paravents, cuadros óleo y grabados, alfombra, araña bronce, un piano Peters nogal, una banqueta caoba y seda, un grafófono de pie marca Pathé, con discos id. Cuatro dormitorios con roperos de 3 cuerpos y camas de bronce, dos de roble y dos de nogal, colchones de lana, sillas, arañas colgantes y lamparitas eléctricas para mesas de noche, alfombras, visillos, etc. Comedor: Tres piezas comedor de roble, doce sillas id haciendo juego, cinco piezas, sofá, sillones y sillas tapizadas, una carpeta de felpa, una heladera, un juego de loza, uno id cristal, cubiertos metal y plata, metales finos, reloj, cuadros, panneaux. Escritorio: Escritorio roble N. A., uno id de nogal, un escritorio señora, sillón giratorio, sofá, sillones y silla de roble. Vestíbulo: Un juego de 7 piezas Bejuco, una percha roble, una columna id, una jardinera y un stor. Cuarto de baño: Baño enlozado, lavatorio, un bidet, repisa, jabonera, esponjera y espejo. Cocina: Batería, armario, mesa, etc. Lo remataremos

EL MARTES 7 a las 8.30 de la noche. Comisión 10 o|o. Seña a satisfacción.—Romero y Valero.—Nota: En exposición hasta el día del remate. Más datos a nuestra casa, Bolívar 120. a4

Manuel A. Meda

*JUDICIAL — CASA IMPOR*tadora de casimires, Venezuela 830.

EL LUNES 13 y MARTES 14 de Abril a la 1 de la tarde, procederé a la venta de las existencias de pertenencia de concurso Celso Cuervo, que tramita ante el juzgado del doctor Tristán M. Avellaneda, secretaría del doctor Navarro y por orden del liquidador. Detalle: casimires ingleses y franceses para trajes y sobretodos, cheviots y peinados de novedad, vicuñas, omespuns doble faz, sargas, lustrinas, rasos, percalina, entretela, hilo, seda, botones, máquina de cortar muestras, mesas, estanterías, zócalo, etc., etc. Exigiré seña en calote y mi comisión 10 o|o a cargo del comprador. Más datos al escritorio, Salta 180. a5

AYERZA CULLEN & SEOANE

Socios: Isaac Ayerza, Huberto Cullen Ayerza, Ramón M. Seoane

LOS LUNES Y JUEVES. A la 1 de la tarde, remate de comestibles, bebidas, ferretería, artículos rurales, tienda y mercería. En nuestra casa, Defensa 183 al 193. perm.

MERCADERIAS

HIERRO Y ACERO NUEVO. 64.000 kilos hierro en chapas, planchuelas y barras cuadrados, medidas surtidas, 12.000 kilos acero fiza para herramientas en planchuelas, redondo, cuadrado y octagonal, medidas surtidas, 6,000 kilos bulones cabeza exagonal para construcciones metálicas. En el local Gazcón 347.

EL MARTES 7 de Abril, a las 2 p. m., se rematarán en lotes a gusto de los compradores, por orden de una casa introductora, por cuenta de quien corresponda y perteneciente a una consignación. Seña, 20 por ciento. Comisión, 10 por ciento. Catálogos con detalle en nuestra casa, 183 Defensa 193.—Ayerza, Cullen y Seoane. m26

*UN MILLON DE LADRI*llos de cal y media cal, distribuídos en 13 pilas y que se encuentran depositados en el lugar denominado Villa Constructora, distante 8 cuadras de la estación San Justo F. C. O. En nuestra casa 183 Defensa 193.

EL LUNES 6 de Abril a las 3 p. m., se rematarán en lotes no menos de 50.000 ladrillos, por cuenta y orden de quien corresponda. Seña 20 por ciento. Comisión 10 por ciento.—Ayerza, Cullen y Seoane. m28

ARTICULOS DE ALMACEN, Averías de incendio, 11 cajones aceite, 1.700 latas mostaza, lenguitas, galletitas, dulce, te, duraznos amarillos, petit-pois, pimientos morrones, puré tomate, extracto tomate, sardinas, caviar, pate fois, trufas, extracto carne, café, cajones azúcar, pimentón, cebada inglesa y fariña, jabón eléctrico o inglés, líquido limpiar metales, 360 botellas Chianti, ron, cognac, Jerez quina, Marsala, moscatel rosado, agua mineral y varias bebidas, 15 bolsas arroz, garbanzos, orejones, una báscula de 500 kilos, una balanza, calculadora, etc., etc. En nuestra casa 183 Defensa 193.

EL LUNES 6 de Abril, a las 2 p. m., se rematarán en lotes a gusto de los compradores, por cuenta de quien corresponda, salvados del siniestro de incendio, ocurrido en el local Cangallo 1200. Seña, 20 por ciento. Comisión, 10 por ciento.—Ayerza, Cullen y Seoane. a3

ARTICULOS DE ALMACEN 20 cajones arenques ahumados, 25 cajones quesos Holanda, 75 cajones sardinas en aceite, 80 bolsas arvejas, 30 cajones chocolate, 85 latas café, 45 cajones the en latas, 50 cajones anchoas, 40 cajones conservas surtidas, 60 bolsas arroz Glacé, 55 líos arroz Carolina, 115 bultos yerba en barricas y cilindros, 80 cajones puré tomate, 10 cajones chorizos españoles, 8 cajones hongos secos, 85 bolsas porotos, 50 bolsas garbanzos, 30 bolsas avellanas, 25 fardos pez palo, 300 kilos quesos, 30 cajones fideos, 20 bolsas pasas uva, 10 cajones chauchas. Vinos y bebidas: 155 cajones champagne, 90 cajones Oporto, 40 cajones vino espumoso, 85 cajones barbera y marsala, 70 cajones whisky, 50 cajones vinos franceses, 105 cajones vermouth francés, 60 cajones quina y Jerez quina, 30 cajones agua mineral, 25 cajones cognac fino. En nuestra casa 183 Defensa 193.

EL LUNES 6 de Abril a la 1.30 p. m. se rematarán en lotes a gusto de los compradores, por orden de varias casas introductoras. Seña 20 o|o. Comisión 10 o|o.—Ayerza Cullen y Seoane. a5

*980 TARROS PINTURA, VA*rios colores y 17 cascos fluído y pasta para curar sarna, importada. En nuestra casa 183 Defensa 193.

EL LUNES 6 de Abril a las 2 p. m. se rematarán en lotes a gusto de los compradores por orden de una casa introductora. Seña 20 o|o. Comisión 10 o|o.—Ayerza, Cullen y Seoane. a5

P. C. Torres y Cia.

HOY - Muebles

*HOY — DEL Dr. A. MEN*diondo Ortega, su rico mueblaje que adorna la propiedad B. Mitre 1920.

HOY LUNES 6 de Abril a las 8 de la noche, rico piano norteamericano gran formato casi nuevo, juego de sala, rica vitrina importado, comedor con espejo Luis XV, notables cuadros al óleo de reputados autores, bronces, Los sembradores, jarrones fayans, cortinados, mesa de sala, adornos, artefactos eléctricos, mueblecitos fantasía, etc., antesala bien amueblada; escritorio norteamericano cilindro, biblioteca, caja de hierro, juego marroquín, útiles, etc., soberbio comedor importado roble macizo, sillas id, espejo, vitrina, porcelana, cristalería, ricos metales, cubiertos, carpeta felpa, cuadros, reloj, grafófono, etc., rico dormitorio art noveau, guardarropa estilo inglés, muebles sueltos, tres dormitorios completos, vestíbulo, juego Thonet importado, percha de roble, ricos macetones porcelana decorada, plafonier, plantas, baño, cocina y demás enseres de la casa. Comisión 10 o|o a cargo del comprador. Visítese. Informes, 25 de Mayo 149. v6

Mazzarelli

*GRAN ALMACEN DE CO*mestibles y bebidas, calle Aguirre 99 esquina Frías, a una cuadra de Triunvirato 150. Sin base, al mejor postor y dinero al contado.

EL LUNES 6 de Abril a la 1 y 30 de la tarde en punto. Remataremos este buen surtido negocio por cuenta y orden de su dueño y de acuerdo con el siguiente detalle. v6

COMESTABLES: ARROZ Carolina y azúcar refinería en bolsas, azafrán, arenques, atún, anchoas, café, chocolates, chuños, ciruelas, aceites varias marcas, achicorias sueltas y en paquetes, aceitunas, avellanas, azul, bacalao, calamares en tinta y rellenos, conservas, garbanzos sauco y chilenos, langosta Morton, salmón, sauco, lentejas, arvejas, porotos, mostaza, nueces, almendras, ostras, morrones, papel en bolsas, pate de foie gras, pimentón, pimientos morrones, querosene, alcohol, quesa salsa Perry, sardinas, varias marcas yerbas, jabón, velas, conservas Preto, Raggio, Tomaso, Moro, etc., y una enorme cantidad más de mercaderías. v6

BEBIDAS: 1.700 BOTELLAS Vermouth Cinzano, Noilly, Prat, Martini, Rossi; ajenjo Berget, Pernault, Cusenier, bitter Campari, Des Basques, cognac Martell V. O., Otard, Dupuy, Pajarito; fernet Branca, De Vecchi; aperital Delor, Jerez Quina, Herperidina, Ferroquina Kirch; ginebra Néctar Bols, rhum Negrita, ponch español, Pineral, ajenjo, licores Pere Kerman, Chautreuse, Benedictine, refrescos finos, etc. 4 cascos vino Mendoza, vinos y licores en cascos y 44 damajuanas de licores, Vinos Moscato, Marsala, Italiano, Barbera, San Juan, etc., etc., en cascos y muchísimo más. v6

*MUEBLES, BUEN ARMA*zón, buen mostrador, mostrador bebidas con canilla y pilón, división, 3 fiambreras, 2 básculas, una grande y otra chica, 1 sapo, molinillo, escritorio, 1 balanza Toledo, vidrieras, mesas, bancos, sillas, cortinados, reloj, 2 fideeras 12 y 16 cajones y muchas más cosas imposible de detallar. Seña a todo comprador 30 o|o y 10 o|o de comisión. Remate No. 285.—Mazzarelli, San Martín 424. v6

*BUEN TALLER DE FUNDI*ción, calle Sarmiento 1274, máquinas, etc. EL JUEVES 23 de Abril a las 2. v6

A REMATAR SU NEGOCIO, consulte primero en nuestra popular firma, cuya competencia, seriedad y actividad es ya conocida en nuestros 12 años de trabajo, hacemos doble inventario del negocio con sus respectivos sellos de valor, uno para nosotros y el otro para el vendedor, hacemos arreglos con los acreedores, adelantamos dinero sin interés cualquier cantidad. Somos hombres de responsabilidad, el martillo es llevado en todos los remates por uno de nosotros mismos, desarrollando toda la competencia necesaria, si usted no nos cree puede concurrir a nuestros remates y verá el hecho, sus ojos no lo engañarán. Damos garantías a satisfacción y referencias, damos tres Bancos de esta plaza y fuertes casas comerciales y además damos las direcciones de los negocios que hemos rematado para que pidan informes de nuestros procedimientos. Nota: Hemos rematado ya 285 negocios en esta plaza. Véanos, escritorio central, San Martín 424 de 4 a 7, sucursal Murillo 654 casi esq. Malabia 100, de 7 a 8 a. m. y de 11 a 1 1|2 p. m. Edificio propio.—Mazzarelli. v6

Spina y Calarota

SEMANALES — SAN JUAN 2672. MARTES Y VIERNES a las 8 p. m. muebles: DOMINGOS a las 3 p. m. mercaderías en general. Anticipamos dinero sobre lo que se remite a remate. v10

HOY a las 3 p. m.

Regias instalaciones de panadería

PANADERIA LORIA 1870, remataremos

EL LUNES 6 de Abril a las 3 de la tarde las regias instalaciones de cedro macizo lustradas a muñeca y cuyo detalle en parte es el siguiente: 10 metros de zócalo con espejos, gran estantería para despacho, otra más chica con espejo, mostrador de 3 metros con tapa y zócalo de mármol, otro mostrador, vidriera de 2 metros, 2 espléndidas vidrieras de calle con parantes niquelados y estantes de cristal, buena balanza Howe flamante, 20 tarros de cristal con tapas esmerilladas para caramelos e infinidad de útiles que estarán a la vista. Comisión 10 o|o. Más datos, San Juan 2672. 1p

A. Vázquez Estévez

*ALMACEN, BAZAR y FE*rretería, Castro Barros 1895.

HOY a la 1 p. m., remataré todas las existencias de este negocio que en parte se detalla: aceite oliva varias marcas, pimientos morrones, latas sardinas, lenguas Cordero, langosta Morton, conservas españolas, frascos pickles, duraznos Tigre y Pumas, yerba, garbanzos, porotos, jabón, kerosene, almidón, bórax, café, te, achicoria chocolate aperital Delor, cognac Otar Dupuy, Martell y otros, whiskys Dewar, Smugler y V. O., amaros, fernet Branca, bitters Secrestat, des Basques, ginebras, vinos Cordero, Popular, Mitre, Oportos, Jerez, Barbera, Marsala, Médoc, Rioja, Quinado, Trinchieri y Garda, anís Deu, cremas, curacao, pippermint, vermouths, Cinzano y Noilly Prat, vinos y licores en barriles, cascos y damajuanas. Platos, loza y enlozados, tazas, pocillos, fuentes, ollas, cacerolas, lámparas, cucharones y espumaderas, sartenes, braseros, parrillas, licoreras, floreros, baldes, tablas para lavar, etc. etc. Armazones, mostradores, fideeras, escritorio cedro, alto, otro ídem de sobremostrador, fiambrera, balanza Toledo, ídem de platos, básculas y aparejo madera. Gran heladera cedro 6 puertas, 2 molinillos para café, uno ídem para moler almendras, estivas, depósitos para aceite y kerosene, juegos medidas lata y estaño, cortinas, mesas cedro, ídem para muestra, sillas Viena, prensa para jamón, parantes niquelados, una máquina de 6 litros, para café; lámparas de una, dos y tres luces, tarros y queseras vidrio e infinidad de mercaderías y útiles que no se detallan. Con orden terminante de su dueño de liquidar a cualquier precio sin retirar lote. Comisión 10 por ciento a cargo del comprador. Seña a satisfacción. Más datos al martillero, San Juan 2709, Coop. Telef. 1101 (Oeste).—A. Vázquez Estévez.—Nota: Dejan bien los tranvías 8, 19, 28 y 55. v6

C. Bourgeois

*JUDICIAL — TIENDA, mer*cería, ropería y zapatería, calle Monroe 2803 esquina Vidal.

EL MARTES 7 de Abril, a las 2 p. m. remataré por orden del síndico liquidador de los bienes pertenecientes al juicio de adjudicación de bienes de don Pablo Rosemberg, cuyo expediente tramita por el juzgado del doctor Martín y Herrera, secretaría doctor Britos. Todas las existencias consistentes en géneros de varias clases, mercería en general, calzados varios y gramófonos. La mercadería estará a la vista el día del remate. Seña a satisfacción más 10 por ciento de comisión a cargo de los compradores. Por datos al martillero, Nahuel Huapí 2646. v7

Guillermo Gowland & Cía.

REMATES SEMANALES — LOS MIERCOLES Y VIERNES: comestibles y bebidas, ferretería, tienda, artículos rurales, etc., a la 1 de la tarde, en nuestra casa, Bolívar 351 y 361. perm.

379 PIEZAS ARPILLERA DE 10 y 14 onzas, ¡Averías! En nuestra casa, 351 Bolívar 361.

EL MIERCOLES 8 de Abril, a las 2.30 p. m., se rematarán en lotes, por orden de los señores R. y N. del Sel, por cuenta de quien corresponda y con intervención de seguros, llegadas en el vapor Mirimichi. Seña, 30 por ciento. Comisión, 4 por ciento.—Guillermo Gowland y Cía. a5

*¡AVERIAS! 71 caños DE hie*rro galvanizado de 1 1|4'', y 323 hojalatas 36x50. En nuestra casa, 351 Bolívar 361.

EL MIERCOLES 8 de Abril, a las 2.30 de la tarde, se rematarán en lotes, por orden del ferrocarril de Buenos Aires al Pacífico, por cuenta de quien corresponda y con intervención del señor F. H. Chevalier Boutell, agente del Lloyd's Inglés, llegados en el vapor Hypatia. Seña, 30 por ciento. Comisión, 4 por ciento.—Guillermo Gowland y Cía. a5

LONAS IMPERMEABLES — 80 lonas de varias medidas para parvas, carros, etc, y 55 carpas id. En nuestra casa, 351 Bolívar 361.

EL MIERCOLES 8 de Abril, a las 2 p. m., se rematarán en lotes. Seña, 30 por ciento.—Guillermo Gowland y Cía. a5

Estanislao Miller

¡OJO FARMACEUTICOS! — Concurran a mi remate a comprar por cualquier precio las mercaderías que ofrezco, las cuales se hallan depositadas en la aduana, cuyas muestras y planilla de detalle tengo a la vista: 20.800 frascos blancos, cuadrados de todos los tamaños, 30.000 cajitas de lata para 10 centavos de pomada; 300 kilos algodón hidrófilo en paquetes; vendas de cambric; vendas de gasa hidrófila; gasa boricada, gasa simple, etc., todo de primer orden, sin averías, las cuales venderé en fracciones convenientes.

EL DIA MARTES 7 a las 4 p. m. en el local, Corrientes 517. v7

Bergés y Longhi

HOY

GRAN ALMACEN

Las Heras 3101 esq. Ocampo

HOY LUNES 6 DE ABRIL, a la 1.30 p. m., en punto, remataremos todas las existencias de este bien surtido negocio por cuenta y orden de su dueño, de acuerdo con el siguiente detalle: v6

COMESTIBLES. — JABON kerosene, yerba, sardinas varias marcas, salsa Perrins, queso, porotos, morrones, langosta Morton, salmón, Raggio, lentejas, arvejas, garbanzos chilenos y sauco, maíz amarillo, triguillo, arroz Glacé y Carolina, aceites varias marcas en latas de 1, 2, 3 y 1|2 kilg., 1|4 y 1 arroba, achicoria suelta y en paquetes, aceitunas en frascos y en barriles, atún, azafrán, bacalao, café, calamares en su tinta y rellenos, ciruelas, conservas surtidas, mostaza Colman y en frascos, pickles, encurtidos, velas, jabón, sapolio, etc., etc. v6

BEBIDAS — VERMOUTHS Cinzano, Martini, Rossi y Noilly Prat, anís Deu, whisky Buchenan y Antiquary, Jerez, quina, ponche Español, cremas, escarchados, ron Negrita, pippermint, licor Padre Kerman, ginebra Néctar, Bols y Holanda, Hesperidina, cognac Martell, V. O. y Otard Dupuy, aperital Delor, ajenjo Cusenier y Pernault, amaros, bitter Campari, Secrestat y des Basques, fernet Branca y De Vecchi, Kalisay, Pineral, Oportos varias marcas, etc., etc. v6

7 CASCOS VINO MENDOZA Barbera y vermouth. v6

MOSTRADOR DE ESTAÑO regio, 4 metros con pilón, canilla y desagüe. v6

BALANZA TOLEDO Y CAJA registradora National. v6

MUEBLES Y UTILES, buen armazón despacho comestibles, con hojas vidrieras, cajones muestra y a tambor, mostradores, despacho comestibles con chapa mármol, 2 fideeras 24 y 18 cajones, fiambrera cedro, trasparente, división con hojas vidrieras, armazón despacho comestibles y vidriera calle, toldo calle con columnas, mesas, taburetes, una pieza de madera, un galponcito con chapas cinc, estivas, lámparas, gas, aparejo, depósito para kerosene y aceite, vidriera de mostrador, baño-maría 2 jarros, vasos y todo cuanto estará a la vista. Se aceptan ofertas a balance con gran descuento hasta el día del remate. Comisión, 10 por ciento a cargo del comprador. Seña a satisfacción. Más datos al escritorio, Uruguay 491, U. Teléfono 3287, Libertad.—Bergés y Longhi. v6

NOTA — RECOMENDAMOS en especial modo a nuestros clientes la importancia de este remate, $ 10,000 a liquidar sin base.—Bergés y Longhi. v6

Juan Pascual y Cia.

*GRAN CAFE, BILLARES, ca*lle Belgrano 425.

EL MIERCOLES 8 de Abril a la 1 p. m. remataremos como judicial sin base y al contado. v8

2 BILLARES COMPLETOS, 80 mesas cedro y 120 sillas bar. v8

ARMAZON CEDRO LUNAS biseladas, mostrador cedro, cafetera niquelada, heladera cedro, zócalo, lunas, reloj, espejos, arañas, ventiladores pala y portátiles, etc. v8

*1.500 BOTELLAS DE LICO*res legítimas, surtidas, todo artículo noble, recomendamos no falten que comprarán por nada. Comisión 10 o|o. v8

¡ALERTA COMERCIANTES! A rematar bien sus negocios salvando vuestros compromisos y liquidar dentro de las 24 horas consulten con los rematadores públicos Juan Pascual y Cía., oficinas, Victoria 1979. v8

Bustamante & Loizu

*RESTAURANT ITALIA, CA*lle Rivadavia 3145.

EL MARTES 7 de Abril, a las 2 p. m., remataremos por cuenta y orden de su dueño, las existencias de este bien surtido negocio, cuyo detalle en parte es como sigue: un surtido completo de licores legítimos de las mejores marcas, como ser: cognac Martell, Otar Dupuy, vermouth Cinzano, Noilly Prat, bitter Secrestat, des Basques, refrescos de todas clases, vino Médoc, Rioja, Claret, Chianti, Barbera embotellado y en cascos, una gran heladera 4 puertas con serpentina, mostrador y estantería de cedro, 50 mesas comedor, 100 sillas Viena, locería de lo mejor y buen surtido, cocina económica y una gran batería de cocina. ¡Ojo, compradores! Se presenta una buena oportunidad para hacer provisiones para sus negocios y sus familias.

EL MARTES 7 de Abril, a las 2 p. m. Informes, en nuestro escritorio, Moreno 1753. Seña a satisfacción. Comisión, 10 por ciento. v7

Vitrián & Cia.

MUEBLES

DEL SUB-DIRECTOR DE LA Compañía Trasatlántica, señor Ernesto Vallá, que se ausenta a Barcelona, su rico mueblaje que adorna la casa habitación, Cangallo 2222.

HOY Lunes 6 de Abril a las 8.30 de la noche, procederemos a la venta de este rico mueblaje, sin base y sin defensa de ninguna clase: piano Pleyel, juego sala arte nuevo, buena colección de cuadros de autores españoles, franceses e italianos, bronces, jarrones, columnas, vitrinas, consola y espejo, mesa centro notables arañas eléctricas, cortinados, etc. Escritorio inglés, bibliotecas, cajas hierro, juego Schestoffeld, etc., gran dormitorio roble con aplicaciones, ropero a 3 cuerpos con mármoles España, lavatorio electroplata, dosel, etc., regio comedor importado por la casa Thompson todo roble con marquetería de caoba y bronces franceses (una verdadera joya), sillas id, sofá y sillones, metales Cristofle, Meriden, Reed y Barton, cristalería, porcelanas, mantelería de hilo, etc., cuarto vestir con 8 ricos guardarropas, cómoda, muebles sueltos y demás, antecomedor completo, juego vestíbulo y cuanto estará a la vista. En exposición todo el día. Comisión 10 o|o. 1p

COMEDOR ROBLE DE LA casa Thompson, sillas id, sofá y sillones, se rematarán

HOY a las 8.30 p. m. Cangallo 2222. 1p

*DORMITORIO ROBLE, guar*darropas, piano Pleyel, arañas eléctricas, etc., remataré

HOY a las 8.30 p. m. Cangallo 2222. 1p

Ferrocarril Central de Bs. Aires

REMATE de REZAGOS — EL día 7 y subsiguientes del corriente y hasta terminar de 2 a 5 p. m. se efectuará el remate de rezagos de esta empresa en la estación Once, calle Sarmiento y Laprida. Véanse detalles en las listas expuestas en las estaciones.—La administración. v7

M. Villar Saenz Peña y Vidal

Anexo: Victoria 375

ALMACEN

Ferretería, Artículos rurales y mercaderías generales

HOY

A las 2 p. m.

Remataremos el surtido más completo de mercaderías generales.

*COMERCIANTES — TENE*mos importantísimos lotes de artículos dedicados exclusivamente para especuladores no indicaremos cantidades por ser nuestro stock excesivamente abultado.

ARROZ CAROLINA, GLACE, garbanzos españoles, porotos chilenos, yerba especial, te superior, queso caballo, queso Mar del Plata, anchoas de 1 y 1|2 kilo, sardinas, extra superiores, arvejas partidas y enteras, aceitunas, higos secos, pasas de uva, aceite en lata blanca, aceite francés de la mejor calidad, orejones de manzana y durazno, cacao, avena, harina de legumbres, huevos en cajones.

*VINO DE MENDOZA, FUER*te partida de vino de primera calidad, a prueba, el cual vendemos por cuenta de anticipo.

*VINOS FINOS EMBOTE*llados, champagne Mercier Roger y Cía., Gran Cremant, Chateau du Pape, Chateau Piersant, Chabli blanco, Macón tinto, toda esta mercadería garantimos importada.

OTROS VINOS Y LICORES varios que los interesados pueden probar, Porto Jerez, Málaga, Moscatel, Marsala, Barbera, Grignolino, quinados, bitter, fernet, whisky, vermouth, Old Tom Gin, rhum, aguardiente anisado, crema de cacao, cognac y otros.

*HIERRO LISO, MESA Y ban*cos especiales para remates y mayoristas, postes y materiales en general para alambrados, básculas nuevas de 500 a 1.000 kilos, cajas de hierro de toda medida, portones de hierro, tranqueras de madera y hierro, tanques de todo litraje, bebederos chicos y grandes, baldes para novia y lisos chicos de éstos un lote importante, arados de campir, arados de 2 discos Víctor.

FERRETEROS, SURTIDO variado de artículos por cuenta de una importante casa importadora, pinceles surtidos para filetear, barnizar, pintar, blanquear y empapelar, cuchillos, cucharas y tenedores de aluminio, hachas, barrenas, tijeras para podar y esquilar, cerraduras varias y otros muchos artículos.

*ENLOZADO, AVERIA, LI*quidación del saldo existente por lo que den sin miramientos, cocina a nafta, fonógrafos, discos, púas, sobres, barniz en tarritos chicos.

*IMPOSIBLE SERIA DETA*llar todo lo existente, una visita a nuestro salón, Victoria 375 para darse cuenta de todo lo que venderemos

*DEBIDO AL EXCESO DE en*tradas posiblemente daremos un remate extraordinario en nuestro anexo el miércoles 8 de Abril, lo cual anunciaremos. Comisión 10 o|o. Seña a todo comprador. 1p

Agustín P. Taurel y Cia.

CASA DE ELECTRICIDAD y artículos sanitarios. Todas las existencias de la bien surtida casa, calle Carlos Pellegrini 841. Artículos para electricistas, laboratorio, baños, arañas, brazos, alambres, etc.

EL JUEVES 9 de Abril a la 1 .p m. Puede visitarse desde ya. Datos a nuestra casa, Sarmiento 1126. a8

MAXIMO P. SANDBERG — 8692 - Rivadavia - 8696

SEMANALES — JUEVES y SABADOS a las 8 p. m. mercaderías generales, DOMINGOS a las 2 p. m. muebles, autos, pianos y mercaderías generales, anticipo dinero sobre mercaderías que remiten a remate.—M. P. Sandberg. Rivadavia 8696. U. T. 392, C. T. 290, Flores. v3

Fernando Houssay

*JUDICIAL — TIENDA y mer*cería, del concurso Amadeo Fiuciotti, calle Giribone 215, autos juez doctor J. Herrera, secretaría doctor Britos; géneros, mercería, estantería, etc.

EL LUNES 6 de Abril, a la 1 p. m., en el local del fallido. Comisión 10 o|o. v6

José E. Pareja y Cia.

*MUEBLES, PIELES, IMPER*meables y mercaderías en general.

EL MARTES 7 de Abril a las 8.30 de la noche, en nuestra casa de remates, Talcahuano 37. Venderemos al mejor postor, muebles, fonógrafos, pieles, medias, camisas, impermeables, un fonógrafo eléctrico, un billar con todos sus útiles, etc., etc. Comisión 10 o|o. v7

A. Lobeto

HOY 6 Abril, a las 2pm.

RESTAURANT, RIVADAVIA 7512, rematará por cuenta y orden de su dueño:

300 BOTELLAS BEBIDAS importadas de diversas marcas, vinos de mesa y de postre, id champagne varias

ARMAZONES CON HOJAS vidrieras, etc., mostrador cedro con pilón y anexos

HELADERA MAGNIFICA de cedro con serpentinas y canillas

*MESAS BILLAR CON TA*quera y juego de bolas, 20 mesas cedro de salón, 48 sillas Viena bar, rica cocina económica con accesorios, bañomaría, bronce, cafeteras, teteras y diversidad de artículos y objetos que estarán a la vista. Condiciones: Seña a satisfacción y comisión el 10 por ciento a cargo del comprador. Más datos y reclamos en mis oficinas, Alsina 347. 1p

Pedro González é hijos

HOY

A LAS 8 DE LA NOCHE — Regio juego comedor roble estilo inglés, piano, cuadros al óleo, juego dormitorios Luis XV, Luis XIV y otro de cedro y varios estilos, cama de hierro, espejos, sillas de comedor y Viena, sillones, roperos, lavatorios, aparadores e infinidad de muebles sueltos, cajas de hierro de una y dos puertas, una gran partida de mesas para café y comedor, gran cantidad de vinos de varias marcas, mostrador de cedro, artículos de fantasía y bazar. Comisión 10 o|o.—Datos Rivadavia 2560. 1p

Aduana de la Capital

Oficina de remates

LOS DIAS 13 y 14 DE ABRIL a la 1 p. m., por orden del señor administrador don Alberto Caprile, se procederá a la venta de 400 baúles efectos de uso personal rezagados e infinidad de artículos de rezagos que se encuentran a la vista de los interesados, quienes podrán recurrir a esta oficina, donde hallarán el detalle completo de los mismos. Condiciones: sin comisión 20 por ciento de seña en el acto del remate. —El jefe. 1p

Pedro Toresano

DE ALMACEN Y BEBIDAS, calle Solís 900.

HOY, HOY LUNES a las 2. Gran cantidad de artículos de almacén, como ser: azúcar, yerba, aceite Ottone, Bau, Hip, Bocanegra y Francés Hnos., querosene, grasa La Negra, velas, jabón, yerba Napoleón, sardinas, anchoas, chorizos, calamares, pimientos morrones, ostras, langosta, chocolate, dulce membrillo, hongos, duraznos del Tigre, porotos, garbanzos, arroz, bacalao, vermouth francés, Cinzano aperital, bitter, fernet, ginebra, cognac, caña, pippermint, Jerez quina, ferroquina, vinos finos embotellados, vinos y licores en cascos y otros muchos artículos del ramo. Armazones, mostradores, balanza, báscula, fideera, heladera, bancos, mesas, escritorios, caja de hierro y otros muchos enseres de un buen almacén. Seña en cada lote. Comisión 10 por ciento. 1p

*HOY, HOY, ALMACEN, SO*lís 900. Gran surtido de artículos del ramo. Se rematarán a las 2. 1p

¿Se casa Vd. en este año?

Procure no caer en los errores tan frecuentes

Si está Vd. para casarse debe ante todo procurar no caer en ninguno de los errores tan frecuentes, recordando que vale más prevenir que lamentar. No caiga Vd. en el error de hacer su ajuar en casa. Encargado en nuestros talleres le costará menos dinero, le hará perder menos tiempo y todo lo tendrá Vd. terminado y completo para la fecha en que lo necesite, sin apuros de último momento.

Ahorre tiempo y dinero, encargándolo a sus medidas

No caiga tampoco en el error de comprar un ajuar en las tiendas que solo venden ropa ya hecha, porque será muy difícil que todas las prendas le queden bien. Unas serán demasiado grandes, otras muy chicas y otras, en fin, es probable que no sean completamente de su gusto. LA CASA IDEAL DE LOS NOVIOS sin ningún aumento de precios le confeccionará a las medidas que Vd. le indique cualquier ajuar de los que figuran en sus catálogos, ahorrándole tiempo y dinero. Así puede Vd. fácilmente permitirse el lujo de mandarnos hacer todo de encargo, en la seguridad de que este es el camino más derecho y el medio más práctico.

Lo obtendrá a mitad de precio y con el bordado a mano gratis.

Hé aquí, por ejemplo, el resumen de las piezas que compone el ajuar (presupuesto número 1) de $ 120 y luego diga si cree posible hacerlo Vd. mismo por ese precio, teniendo que comprar géneros y puntillas en tiendas que venden al detalle: 12 camisas de nansuc con encajes finos y preciosos bordados, 12 calzones, y 6 camisones también de nansuc y con encajes haciendo juego, 5 lindas enaguas y 3 corpiños. Todas las piezas surtidas e incluyendo el juego especial para novia. Además se incluyen en el ajuar: 12 pares de medias y 12 pañuelos de hilo fantasía. Todo hecho a la medida y bordado gratis con monograma.

Diga si Usted cree posible hacerlo en su casa por un precio tan reducido

En vez de lamentarse después diciendo: "si yo hubiera sabido..." pida hoy mismo nuestro catálogo o visite nuestra casa y se convencerá de que efectivamente no vale la pena hacerse Vd. misma la ropa. Entérese ahora, antes de gastar el dinero, porque luego no tiene remedio. En nuestro catálogo encontrará Vd. todo cuanto la mente humana pueda imaginar en lencería y ropa de casa y verá que hacemos ajuares completos A LA MEDIDA con sus iniciales bordadas a mano, gratis, desde $ 120 y que cualquiera de estos ajuares le costaría por lo menos el doble haciéndolo en su casa.

Nuestro gran CATALOGO ILUSTRADO le dará más detalles

Nuestro catálogo, que enviamos gratuitamente, le dará más detalles. Le conviene estudiarlo detenidamente. Es además un interesantísimo álbum de labores femeninas, que contiene más de tres mil artísticos grabados de artículos de blanco y lencería, minuciosamente detallados, los cuales representan las más recientes y caprichosas creaciones de la moda.

CUPON PARA EL CATALOGO

Señores **BARBAGELATA, DRAGO & Cía.**
Bmé. MITRE 1499 :: Buenos Aires

Sírvanse Vds. mandarme gratuitamente el ALBUM DE AJUARES *que acaban de publicar.*

NOMBRE.....

.....

DIRECCION.....

.....

Llene, corte y remita con urgencia este cupón.

GRANDES SUCURSALES
SARMIENTO 701 Esquina Santa Fe ROSARIO
SANTA FE 2000 Esq. Ayacuchó BUENOS AIRES

LA CASA IDEAL DE LOS NOVIOS

Bmé. MITRE 1499 Esquina PARANA
BUENOS AIRES
BARBAGELATA DRAGO & Cía.